EDICION DE 24 PAGINAS
OFICINAS: AGUSTINAS 1269
TELEFONOS:
ADMINISTRACION REDACCION
650 Nacional 77. Inglés 3114
Casilla 81 D

LA NACION

PRECIO: 10 CENTAVOS
NUMERO ATRASADO 20 CENTAVOS
SUSCRIPCIONES
Por 1 año. . . $ 25.—Por 3 meses. . . $ 8.—
Por 6 meses. . . $ 14.—1 año, extranjero $ 50.—

AÑO II — Santiago de Chile, Domingo 28 de Julio de 1918. — Núm. 562

Aniversario Nacional del Perú

Conmemora hoy la República Peruana la proclamación de su independencia absoluta de España.

Los faustos acontecimientos que hoy celebra el Perú son también glorias nuestras porque nuestro esfuerzo contribuyó a labrar y a consolidar el régimen republicano en la nación vecina, y el recuerdo grato de tan fructíferos sacrificios comunes no puede ser borrado por choques posteriores a los que sólo espíritus estrechos han podido dar el alcance de una enemistad perpetua pretendiendo desvincular de una manera indefinida una solidaridad histórica y fraternal.

EL PALACIO DE TORRE-TAGLE (EDIFICIO DE LA EPOCA COLONIAL)

DON JOSE PARDO, PRESIDENTE DE LA REPUBLICA

El 28 de Julio de 1821

Una vez que los peruanos externaron de manera explícita sus anhelos sobre la finalidad de la revolución, el generalísimo de los ejércitos aliados argentino y chileno, don José de San Martín reunió al pueblo en la Plaza Mayor de la capital del Rimac y pronunció la siguiente admirable proclama:

"El Perú desde este momento es libre e independiente, por la voluntad general de los pueblos y por la justicia de su causa que Dios defiende!"

Entonces, coreado por millares de voces, San Martín agitando la bandera blanca y roja por él creada para la naciente República, lanzó los tres vivas que resumían las nobles aspiraciones de argentinos, chilenos y peruanos:

"¡Viva el Perú! ¡Viva la libertad! ¡Viva la independencia!

En homenaje a la nación peruana publicamos, a continuación algunas informaciones sobre sus actividades y progresos.

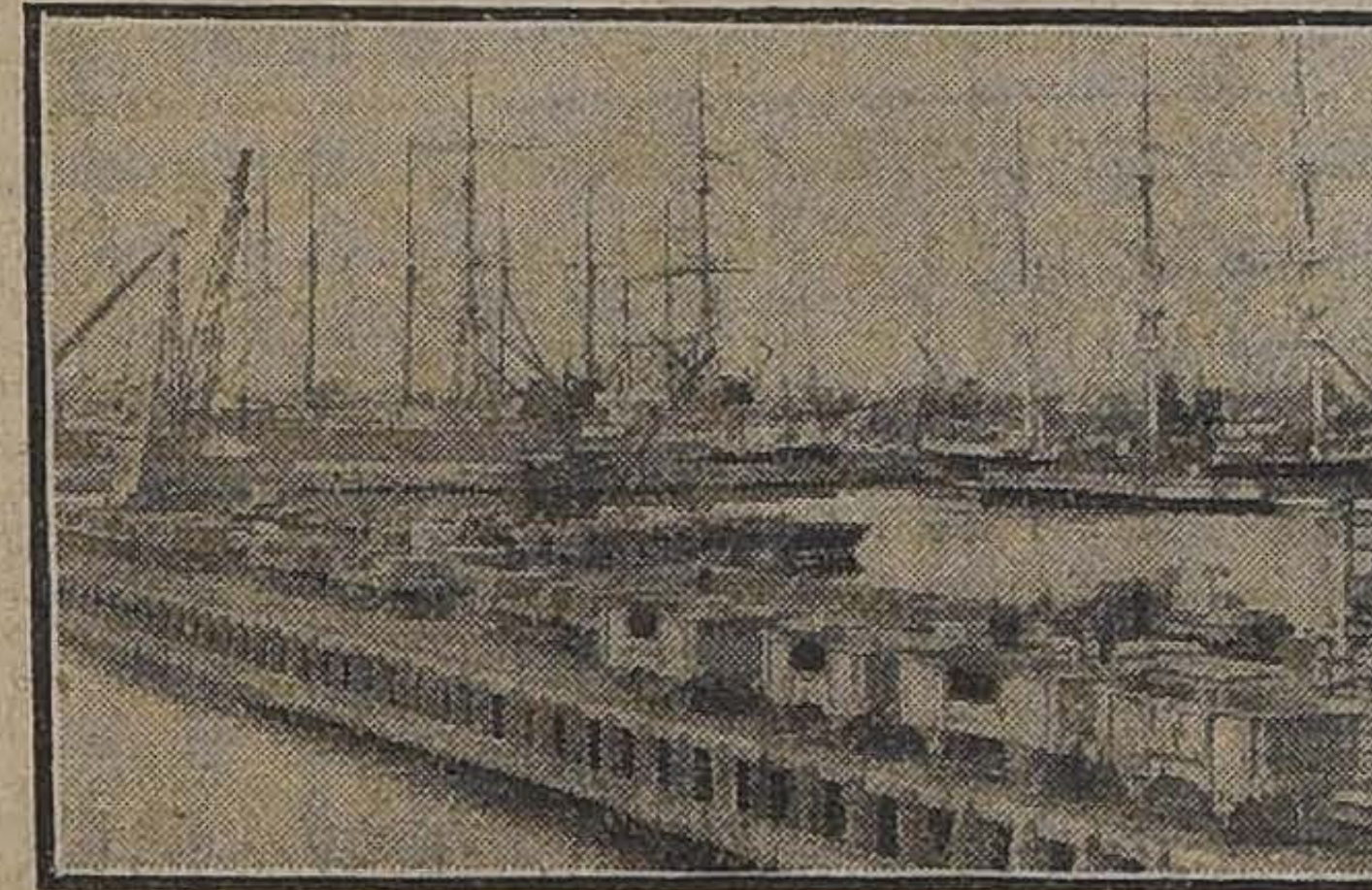

VISTA DEL PUERTO DEL CALLAO

Extensión y población

En la actualidad, el Perú comprende una superficie de 1.767,000 kilómetros cuadrados. Este dilatado territorio encierra tres regiones diferentes: la de la costa, cuya anchura varía de 32 a 128 kilómetros; la de la sierra, que en los últimos años ha sido atravesada por el ferrocarril, y la enorme y apenas explorada zona que se extiende al este de los Andes. La población del país es de cerca de 4.500,000 habitantes.

Clima

El Perú es una tierra de luz tropical en cuyos terrenos llanos de la costa, de unos 2,400 kilómetros de longitud, apenas cae la lluvia.

Cuando se arriba al Callao tanto del norte como del sur, el buque entra en el seno de la corriente antártica, la cual refresca la costa peruana a la manera como la corriente del golfo les suministra calor a las islas británicas. La parte central del Perú sólo se encuentra a unos pocos grados al sur de la línea ecuatorial; debiéndosele a la corriente que se dirige hacia el norte y a las elevadas montañas el clima delicioso que en ella reina aún en los meses más cálidos del año, cuales son los comprendidos entre Diciembre y Mayo, de modo que el termómetro rara vez registra más de 28 grados centígrados en verano y unos 12 en invierno en los contornos de Lima.

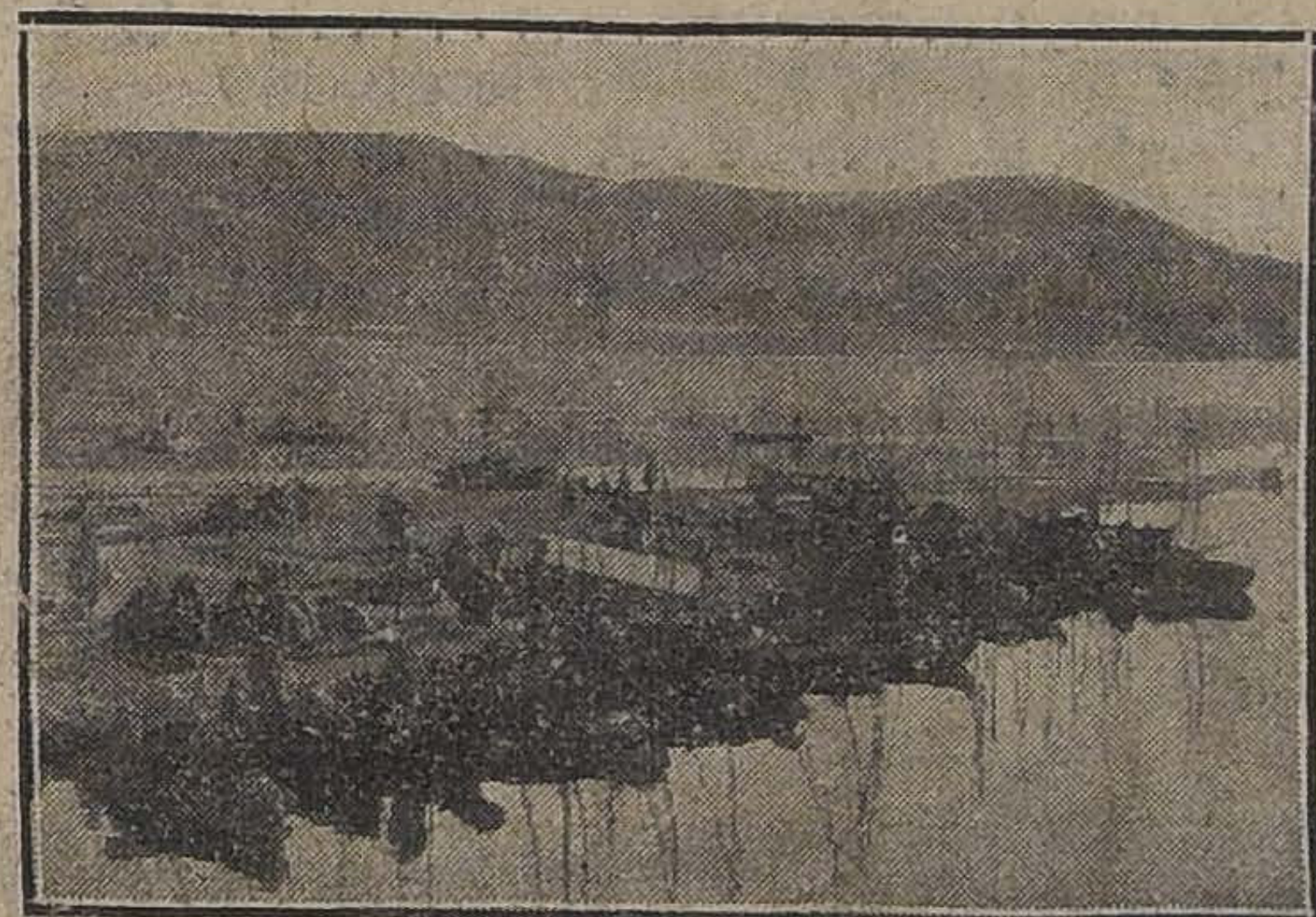

LAGO TITICACA.— VISTA DE LA COSTA CERCA DE PUNO

Constitución

La constitución vigente en la República divide el poder público en tres ramas: la legislativa, la ejecutiva y la judicial. El poder legislativo es ejercido por el Congreso Nacional, que se compone de una Cámara de Senadores y de otra de Diputados, la primera de las cuales cuenta con 52 miembros y la segunda 116. El Congreso se reune el 28 de Julio de cada año por espacio de 90 días, pudiendo sus sesiones prorrogarse por 45 días más por decreto presidencial.

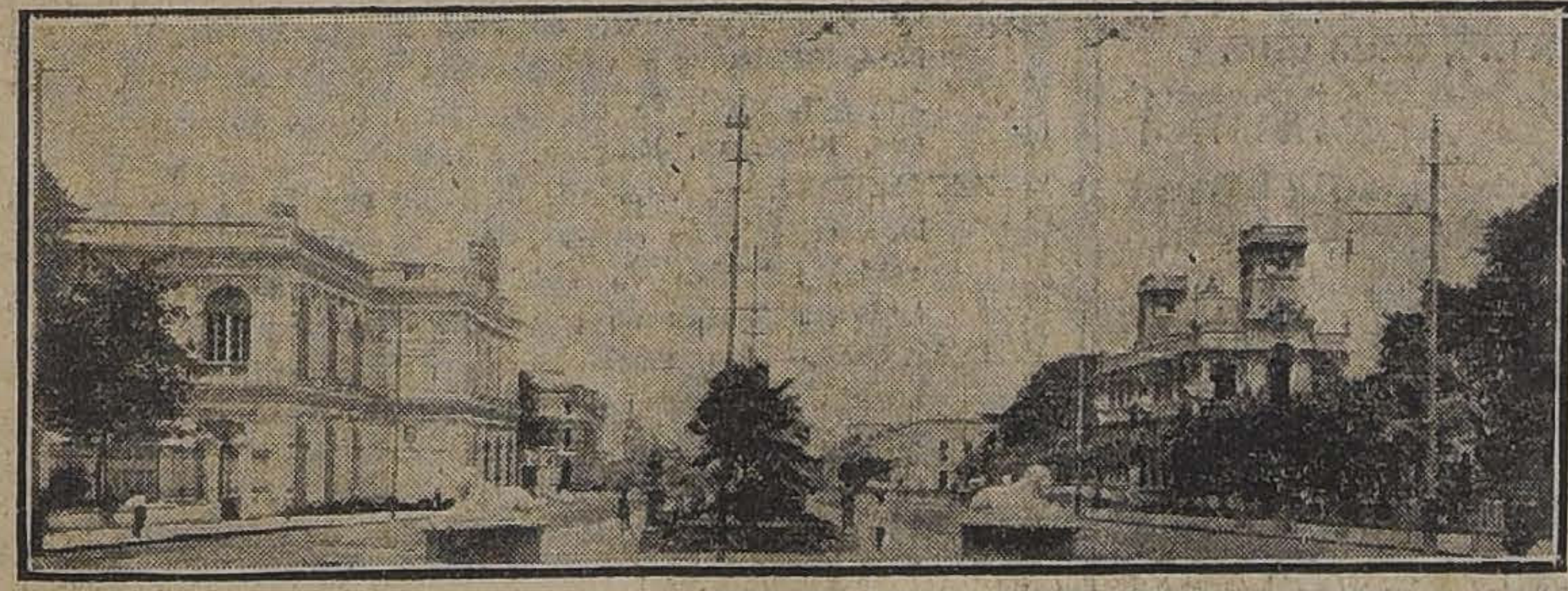

PASEO DE COLON, UNA DE LAS NUEVAS AVENIDAS DE LIMA

Organización política

Desde el punto de vista de la organización política, el Perú está dividido en departamentos y provincias. Uno de esos departamentos es el denominado Lima, el cual tiene una superficie de más de 34,580 kilómetros cuadrados. Los departamentos son administrados por prefectos, las provincias por sub-prefectos y los distritos, ciudades y pueblos por gobernadores y alcaldes. Los prefectos y los sub-prefectos son nombrados y removidos por el Presidente de la República.

Ejército

El servicio militar se presta conforme a la ley de 1912 y el número de ciudadanos inscritos en el registro se eleva a 689,587.

El número de oficiales es de 1.959, sin contar los 385 de la reserva y los 223 de la Armada.

Existe en todo el Perú gran entusiasmo por la práctica del tiro: en todas las poblaciones se han organizado centros de tiradores para la instrucción de los movilizables y a un particular se debe la fundación de un premio anual de mil libras para el mejor tirador de la República.

Se preocupan tanto por el armamento y por todos los problemas relacionados con él que se ha tratado en el Congreso de dictar una ley en virtud de la cual todas las entradas que provengan de impuestos al guano se destinen a adquirir nuevos elementos de combate.

La opinión ha sido influenciada poderosamente en esto sentido, tanto en el ejército como fuera de dicha institución, por medio de vibrantes campañas de prensa que hacen prevalecer en ciertos círculos, un estado de animosidad belicosa y de constantes inquietudes.

El Gobierno proyecta fundar una escuela de aviación y al efecto ha enviado una comisión de militares a estudiar la quinta arma en la República Argentina.

Agricultura

El Gobierno ha procurado desarrollar la industria del trigo y abriga el propósito de exportar cereales a Bolivia.

LIMA.—EDIFICIO DE CORREOS Y TELEGRAFOS

En 1916 la producción agrícola fué la siguiente:

	Tonciadas
Azúcar.	270,000
Algodón.	27,603
Lana.	6,191
Arroz.	36,500
Goma.	2,810

Minería

La producción minera en 1916 alcanza un valor de Lp. 8.656,178

El cobre y la lata fueron los minerales que más se exportaron.

Comercio

En 1916 la cifra del comercio llegó a ser la mayor que registran los anales de la historia de nuestros vecinos, pues se eleva a Lp. 25,224.213,2.79, de las cuales corresponden Lp. 8.685.150.2.55 a la importación y Lp. 16.541.063.0.24 a la exportación.

Intercambio con Chile

Durante el año de 1916 nuestro país recibió artículos peruanos por valor de Lp. 1.768.880.843 (poco más del 10% del total de la exportación del Perú); en tanto que sólo se pudieron introducir allí artículos chilenos por valor de Lp. 298.768.169 (cifra que representa un 3.44% en la importación peruana).

El gran puerto del Callao

El puerto del Callao solo dista 13 kilómetros de Lima. Cuenta con los muelles más modernos de la costa sud-americana del Pacífico, excepción hecha de los que actualmente se construyen en Valparaíso, de modo que muchos buques atracan a los mismos, facilitando el embarque de pasajeros y carga. El Callao tiene 35,000 almas y es una ciudad activa y cosmopolista, unida a Lima por tres vías de locomoción que son el ferrocarril, el tranvía eléctrico y la antigua carretera.

En uno de los últimos años normales entraron a dicho puerto más de 1.400 buques de vapor y de vela con grandes cargamentos que en su mayor parte fueron transportados al interior.

SOLDADOS PERUANOS ADIESTRANDOSE EN EL USO DEL PERISCOPIO EN LAS TRINCHERAS

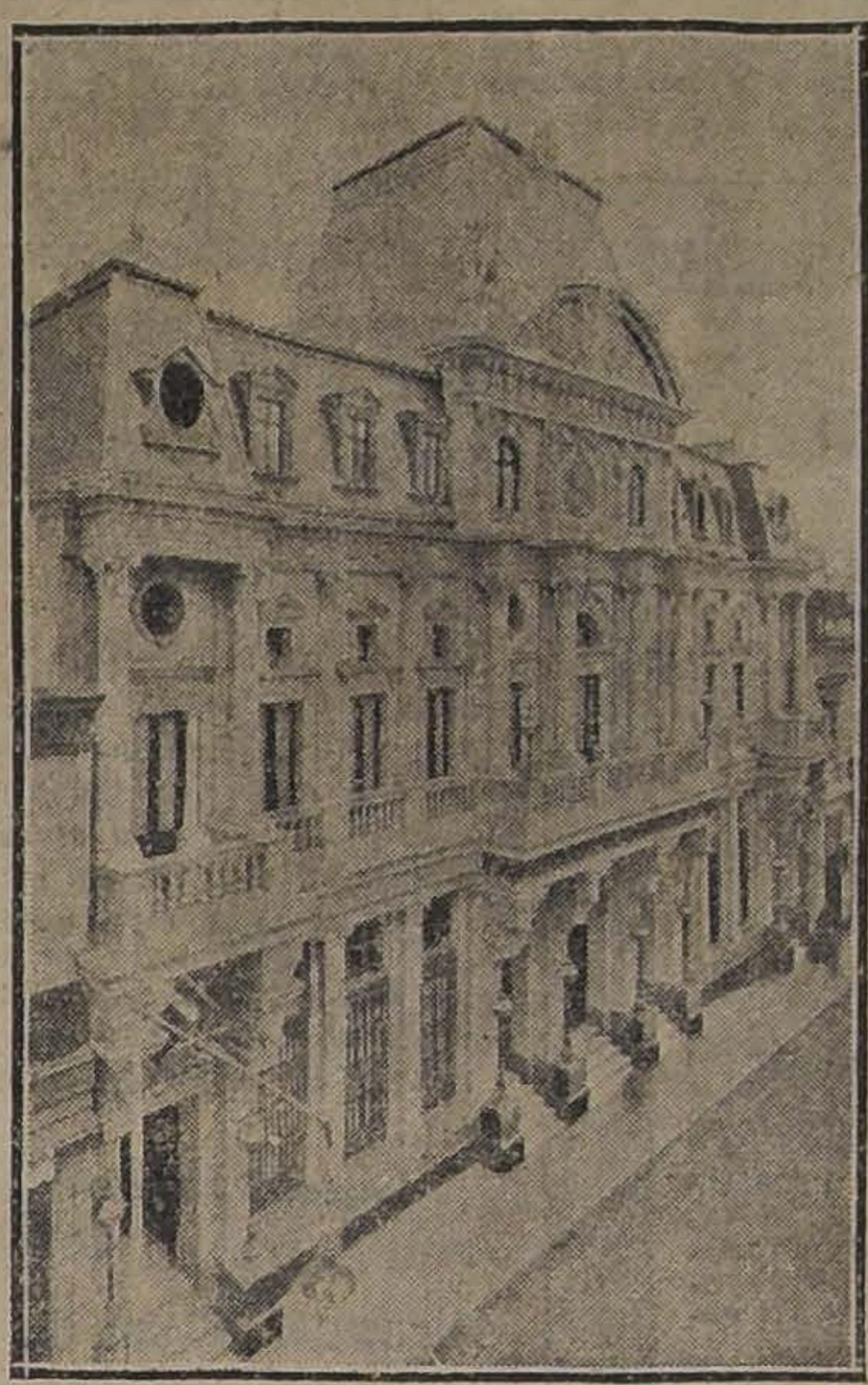

LIMA. — BANCO DE DEPOSITOS Y CONSIGNACIONES

LIMA.— ESTATUA DE BOLIVAR EN LA PLAZA DE LA INQUISICION

La capital

Lima tiene hoy una población de 200,000 habitantes. La palabra Lima es corrupción del nombre quechua Rimac que significa hablador porque decían existía allí un oráculo que hablaba o daba respuestas.

La capital peruana aúna al encanto de las reliquias valiosísimas del coloniaje una serie de edificios y barrios modernos de los cuales reproducimos unas cuantas fotografías.

Efectos de la Guerra en la República

Innegables son los daños causados por la guerra actual en la economía peruana, pero al lado de ello hay que reconocer también evidentes beneficios: las industrias extractivas han visto sus productos cotizados a precios halagadores en los mercados de consumo; la situación financiera interna se ha consolidado, con el aumento de las garantías del régimen monetario y el equilibrio del presupuesto y el Estado espera confiado una era de mayor resurgimiento y bienestar cuando el término del conflicto los capitales depositados en Bancos extranjeros vuelvan al país a impulsar sus actividades y a explotar sus riquezas.

En este día solemne saludamos al Perú y expresamos nuestros votos, en pro de la felicidad y del bien entendido interés de ambos países, porque en breve y dentro del espíritu más justiciero de cordialidad sean resueltas de común acuerdo nuestras diferencias, pues ello redundará a no dudarlo en beneficio general de todo el Continente.

Creemos interesante recordar aquí la tendencia al acercamiento prohijada por las sociedades obreras de ambos países, labor que ha tomado a su cargo en Chile con todo empeño el señor Víctor Pujazón, como representante de los obreros peruanos, de acuerdo con la campaña emprendida en el mismo sentido por el diario limeño "La Verdad".

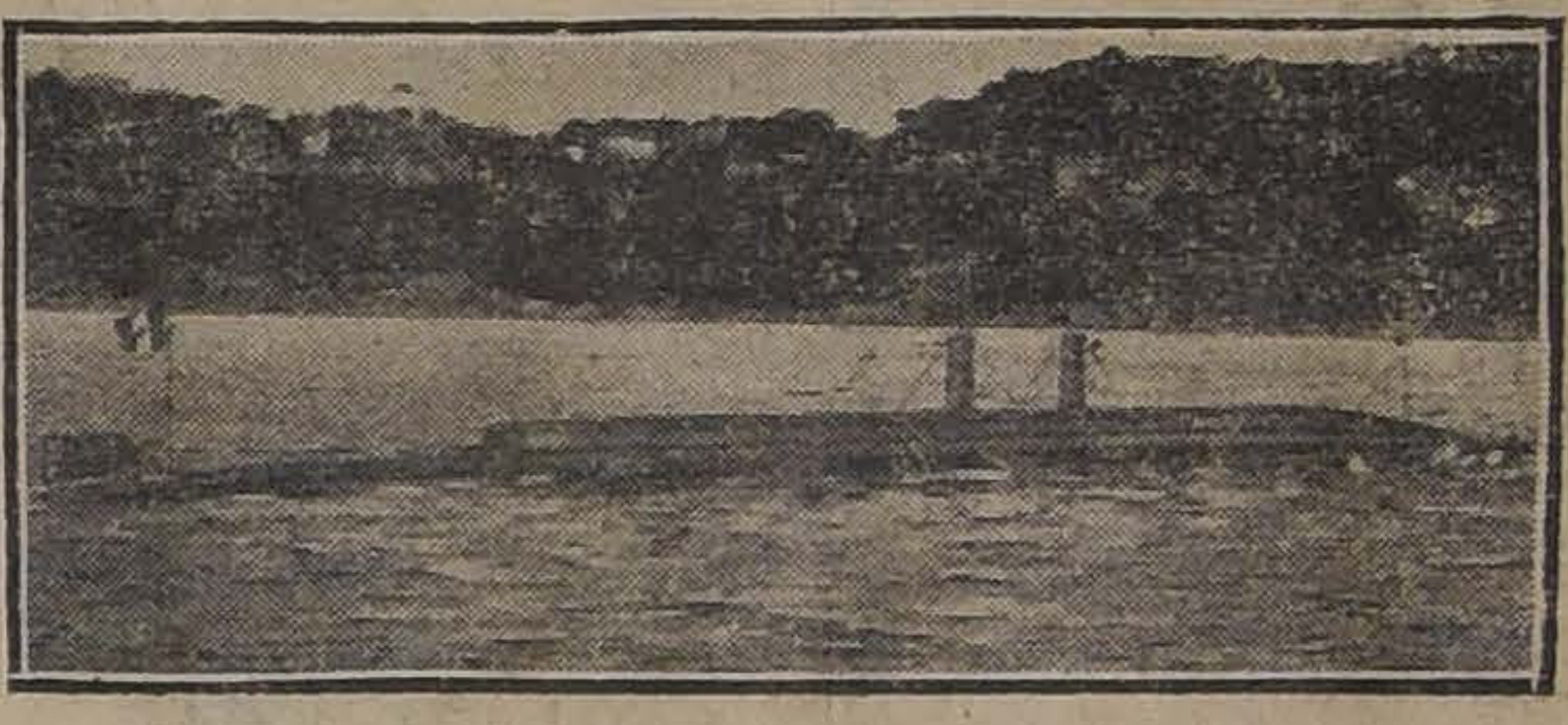

MARINA DEL PERU.— SUMERGIBLE "PALACIOS"

EL SUBMARINO PERUANO "FERRER"

La personalidad del Barón Goto

En nuestra edición de ayer publicamos una entrevista concedida al corresponsal norteamericano Mr. Gregory Mason, en Tokio, por el actual Ministro de Relaciones del Japón, Barón Shipei Goto, a fin de tener informados a nuestros lectores por tan autorizado conducto de los problemas del Oriente.

El Barón Goto es uno de los más brillantes estadistas de la moderna generación de su patria. Es un hombre que se ha elevado por su propio esfuerzo a la levada posición que ocupa, pues por su nacimiento era un "samurai", de familia pobre. Antes de suceder en la dirección de la Cancillería al Vizconde Motono ocupaba el Ministerio del Interior.

Es hombre de gran energía y talento y se considera que en el Gobierno de su país ha de continuar acertadamente la obra colosal emprendida por los célebres caudillos políticos, ya casi todos muertos, que transformaron aquel de un estado medioeval en potencia moderna, de primer orden.

Hombre de gran imaginación se ha preocupado de prevenir el advenimiento de disturbios socialistas en su patria, pues considera como uno de los mayores males para una nación el que se pongan en práctica doctrinas anárquicas o disolventes.

Terminaremos refiriéndo un hecho que revela su fisonomía moral: al concluir la guerra chino-japonesa, Goto, que era entonces un periodista poco conocido, emprendió una campaña de prensa a fin de que la indemnización pagada por China se emplease exclusivamente en fines de beneficencia y en el mejoramiento social del pueblo.

París actual

Los alemanes y los germanófilos

París, 1918.

Cuando la famosa retirada de Hindenburg, un alemán había ido a afeitarse en una peluquería modesta, en un pueblecito español, y había abandonado su cabeza alemana en manos del maestro. El maestro cogió aquella cabeza con una gran curiosidad, como si quisiera sopesarla.

—¿Es usted alemán? — le preguntó al cliente.

—Sí.

—Lo digo por las cicatrices. Todos ustedes tienen cicatrices en la cara. La verdad es, que no deben valer gran cosa los peluqueros alemanes.

El alemán deshizo el error del maestro explicándole con orgullo que sus cicatrices no eran producto de la navaja barbera, sino del heróico sable estudiantil. Luego se pasó a hablar de la guerra.

—Parece que nos pegan ¿eh?—exclamó el maestro.

—¡Qué quiere usted!... Estamos en un mal momento... Nuestros enemigos son muy numerosos...

El momento era malo, en efecto, para los alemanes, y el alemán no pretendía negar la evidencia. Y el maestro, que en un principio había tratado con toda clase de consideraciones aquella cabeza alemana, tan distinta de las vulgares cabezas manchegas, comenzaba ya a manejarla sin miramiento ninguno, como si fuese un trasto.

Pero, en esto, un sacerdote que aguardaba su turno leyendo "El Debate" o "El Correo Español", se levantó indignado contra el alemán:

—¿Cómo que nos pegan? ¿Qué es eso de que nos pegan?...

—¡Hombre! De momento...

—No hay momento que valga. ¿No le da a usted vergüenza decir esas cosas siendo alemán? Un alemán no debe nunca decir que le pegan a Alemania. Yo no soy alemán y no lo diría jamás. Primero me harían trizas. En cuanto salga de aquí voy a ir al Consulado de Alemania y voy a quejarme al Cón-

HOTEL WACHTER
Plaza Independencia, Concepción
Considerado por su distinguida clientela como
El mejor Hotel en Chile

Beneficio de las Creches
TEATRO MUNICIPAL
LUNES 29 -:- A LAS 5.30 P. M.
POR
ANNA PAVLOWA
Varios Estrenos y Bailes nuevos

¡Ciento por uno!
Le devolverá su plantación si Usted abona con
Salitre Potásico
Pídalo a
ALBERTO FABRES F.
Morandé 327. - Cas. 1582
1.o-h

Si Ud. se dedica a la crianza de aves de corral, podrá eliminar los graves inconvenientes que se presentan y podrá obtener un verdadero éxito usando los afamados
PRODUCTOS DE PRATT
Para Aves de Corral
Estos le evitarán molestias y pérdida de tiempo y dinero.

El Alimento de Pratt
para pollitos tiernos
es un alimento científico insuperable y eficaz salvador de pollitos. Se debe dar durante las tres primeras semanas a los pollitos para que se desarrollen rápidamente sanos y robustos.
El Regulador de Pratt
para aves de corral,
agregado al alimento común, hace una asimilación y aprovechamiento completo de las substancias nutritivas de los alimentos. Actúa como un tónico, así como un digestivo. Es un poderoso formador de huevos. Mantiene las aves siempre sanas y robustas y cuesta poco: 7 centavos adicionales al mes por gallina.
Tenemos REMEDIOS DE PRATT para las distintas enfermedades comunes a las aves.
Evite las infecciones en su corral usando el mata-piojos de PRATT, líquido y en polvo, y el Desinfectante de PRATT.
Solicite Prospectos y Precios a la
Cía. SUECO-CHILENA
Holmgren Hnos. y Cía
ESTADO 32-36 — CASILLA 2738

LINGUE, RAULI Y LAUREL

100.000 pulgadas desde 1 por 5 hasta 4 por 10 y 3 por 14 extra seco de 5 años.
Tiene disponible y vende a precios fuera de toda competencia la
***BARRACA Y FABRICA IBERIA,* Matucana 745, entre San Pablo y Rosas.--Los dos Teléfonos**
FRANCISCO GARCIA PAZ

EMPRESA FORLIVESI

— DE —

Pompas Fúnebres

Fundada el año 1899

Merced 812-814
(Casi frente al Teatro Santiago)

PARA EL CASO NO OLVIDE SU EXACTA DIRECCION.
ATENDIDA POR SU DUEÑO

JUAN FORLIVESI.

TELEFONO INGLES 377

Pompas Fúnebres

"La Confianza"

Estado 11 :: Teléfono 689

Si no quiere perder dinero, tiempo y paciencia, acuda Ud. a esta casa reconocida como

Verdaderamente seria

PRECIOS
Sin Competencia
TALLERES PROPIOS
Servicios
Rápidos a Provincia

LA CENTRAL

POMPAS FUNEBRES
Empresa Nacional

la más antigua e importante del país.

Por sus precios y seriedad no podrá jamás admitir competidores.

DIRECCION:

Merced esq.
San Antonio
TELEFONO 595
CASILLA .2879

POMPAS FUNEBRES

LA NACIONAL

EMPRESA ZENTENO
Arturo Prat 711, frente a 10 de Julio
Teléfono Ing. 2724

Servicios desde 35 a 3 mil pesos.
Servicio de ataúd y carroza blanca, desde 30 pesos.

J. A. ZENTENO

POMPAS FUNEBRES
Empresa Zenteno

Delicias 2584, casi esquina Molina (cuatro cuadras Estación Central)
Teléfono Inglés 524

Nuestros servicios son presentados en forma insuperable y a los precios más bajos. Sin recargo hacemos todos los trámites de sepultación. Atiende personalmente.

CARLOS ZENTENO LOYOLA

POMPAS FÚNEBRES

LA SANTIAGO

SAN DIEGO 15, TELEF. 2653.
SUCURSAL: ARTURO PRAT Esq. Av. MATTA. TELEF. 6105

Servicios desde 35 a $ 3,000. Ataúd y carroza blanca desde 30 pesos. Urnas metálicas y maderas finas.
Servicios nocturnos sin recargo.

RICARDO GAMBOA VIVAR

DEFUNCION

SOLEDAD MATA Vda. DE AYMAMI

últimamente fallecida en Barcelona.

Participamos a nuestros amigos tan irreparable pérdida, a la vez que agradeceríamos se sirvieran acompañarnos el próximo Lunes, 29 del cte., a las 9 1|2 A. M., a la Iglesia de la Merced, donde se celebrará una misa en sufragio de su alma.

Emilio Aymami y familia.
6204-28-g

FUNDO

VENDO O PERMUTO

En el departamento de Cachapoal, en la zona que debe recorrer el ferrocarril de Las Cabras a San Antonio, 700 cuadras, 338 regadas abundantemente, tierras de primera clase para todo cultivo, rulos aptos para siembras, casas habitación, galpones y 25 posesiones.

Deudas en bonos de $ 176 mil.

Precio: $ 500,000

Fácil pago.

Arcadio Meza S.

MORANDE 442
5557-29-g

DEFUNCION

Habiendo dejado de existir nuestra querida hermana señorita **Julia Passi Cruz**, sus restos serán trasladados al Cementerio General mañana Lunes 29, a las 9 A. M., desde su casa habitación, Maestranza 807.

6182-28-g LA FAMILIA.

YESO

PARA ABONO, OFRECE

TEODORO PREISLER
Casilla 2587 - Teléf. 2928
HUERFANOS 1235
6141-28-g

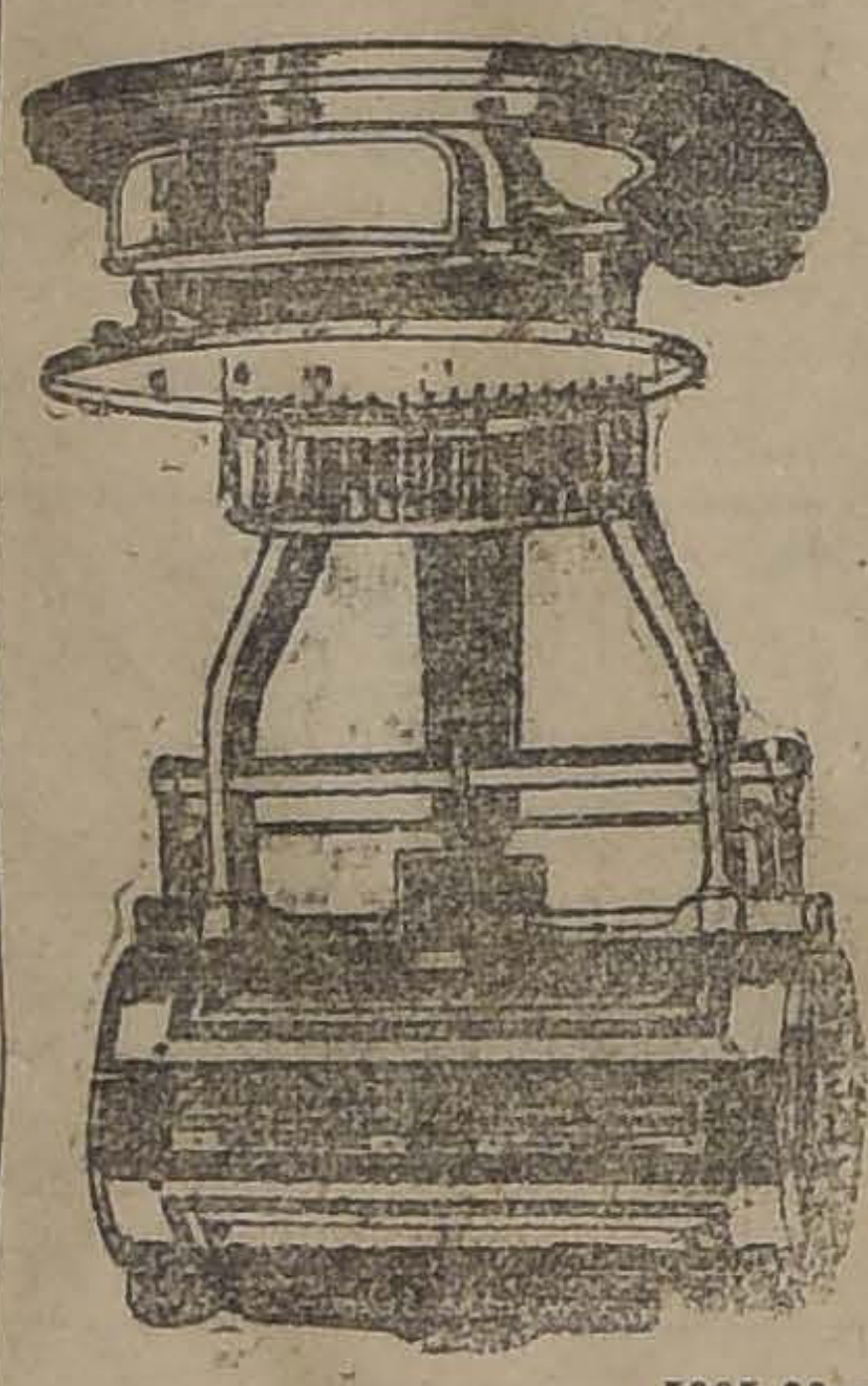

Señores Carniceros

ATENCION:

Usen la Balanza Automática calculadora que son máquinas que indican automáticamente el peso de la mercadería colocada en la plataforma y al mismo tiempo el importe de la venta.

Esta Balanza pesa por gramos y kilos desde 50 gramos hasta 12 kilos y multiplica los kilos y gramos por pesos y centavos, indicando en el acto el valor de las mercaderías y su peso.

Usando esta Balanza obtendrán aumento de clientela y entradas y les dará:

Seguridad absoluta en vuestros precios.
Ahorro de tiempo y dinero.
Exactitud matemática en los pesos.
Cálculos hechos y exactos.
Solicite catálogos y demostraciones, sin compromiso para usted

SOCIEDAD M. R. S. CURPHEY

Santiago, Estado 202.—Valparaíso, Blanco 653

5325-28-g.

Semilla de Alfalfa

Ofrezco semilla de primera clase, cosechada de rulo, absolutamente pura, con certificados de análisis, muy rústica y adaptable a esta zona. Se cosecha en el valle de Choapa y en terrenos altos.

ARCADIO MEZA S.

MORANDE 442

5550-30-g

PAPAS CORAHILAS

OFRECEMOS PARA SEMILLA PAPAS CORAHILAS PROCEDENTES DE LOS CANALES DEL SUR.

ESTAS SON LAS UNICAS PAPAS SANAS QUE DAN UN RINDE ENORME.

BESA y Cía.
Santo Domingo N.o 887
28-g

CUANDO NECESITE TEÑIR O LIMPIAR SUS ROPAS, RECUERDESE DE LA

Gran Tintorería EL CHIC PARISIEN

DELICIAS 872, FRENTE A ESTADO

Casa especial para teñir en todos los colores con materiales de 1.a calidad que jamás destiñen, siendo más sólidos que los géneros nuevos, limpiezas al vapor químicamente y en seco para las ropas más finas. Casa única que garantiza sus buenos trabajos por la mucha práctica del dueño.

Sección especial para ropa de lutos, la Casa puede entregar ropa teñida en 6 horas, quedando perfectamente.

NO CONFUNDIRLA:
DELICIAS 872, frente a Estado. — TELEF. ING. 2922

Se tiñen aigrettes y aves del paraíso; se atienden pedidos de provincias.
29— G.

RAULI

SECO EN 1x5, 1x6, 1x8 y 1x10—1½x10 y 2x10

BARRACA Y FABRICA

"LA ESPERANZA"

SOTOMAYOR 37 — CASILLA 2782

ALFREDO LACOURT

28—G

POR FIN DE ESTACION

35 % REBAJA

HAY Sobretodos de todos tamaños. Ternos de vestón para Caballeros, Jóvenes y Niños.

PANTALONES DE FANTASÍA

Antigüa Matritense

ESTADO esquina Moneda

29-g

TÉ CHINO

Wing on Chong & Co., Santiago

Llegó nueva partida de este afamado Té, a los siguientes precios:

Té Mandarín, el paquete de 460 gr., a	**$ 4.80**
Té Sin Igual, el paquete de 460 gr., a	**4.50**
Té Superior, el paquete de 460 gr., a	**3.80**
Té Familia, el paquete de 460 gr., a	**3.40**

Fratelli Castagneto

DEPOSITARIOS

Delicias esquina de San Martín

4909-31-h

LOS CALORÍFEROS

"W. I. O. Co."

Dan Calor, Confort y Alegría a miles de hogares.
No despiden humo ni olor.
Construcción sólida y elegante.

PRECIO: $ 47 moneda corriente, cada uno.

PARAFINA CALORIA es la MEJOR

West India, Oil Company

BANDERA 84, esq. Moneda

AVISOS DE REMATE

REMATE DEL MENAJE DE CASA

DEL SEÑOR ESTANISLAO FRIAS
SANTA LUCIA No. 280
(AUNQUE LLUEVA)
MAÑANA LUNES 29 DEL PRESENTE, A LA 1 30 P. M.

Por cambio de residencia

HAY:

SALON. — Piano vertical Hamilton, amoblado Luis XVI nogal tallado forro de seda, cortinajes de seda, 2 ricos boules antiguos madera de rosa, marquetería bronces cincelados y carey, mesa de centro nogal tallada, espejo Luis XVI con consolas doradas, esquineros y sillas doradas, Puff, figuras de terracotta, pedestales, jardineras, mayólicas, cuadros al óleo, lámpara eléctrica de 5 luces, alfombra de centro de tripe cortado, stores, pisos choapinos, estatuas, adornos, etc.

SALA. — Amoblado Mouquett tapiz felpa, granate bordado; cortinajes felpa granate bordado, espejo Luis XV con consola dorada o mármol rosado, jardineras, estatuas de bronce, cuadros al óleo, pedestales, floreros de cristal, alfombrado tripe cortado de una pieza, lámparas eléctricas, etc., etc.

ESCRITORIO.—Amoblado estilo Misión tapiz pergamoid, escritorio cortina estilo americano, estantes para libros, sillón de tornillo, máquina escribir, cuadros al óleo, grabados, útiles de escritorio, **colección del "Diario Oficial"** de 1888 al 1905. Sesiones de la Cámara de Diputados y Senadores. Anteojos Zeiss de carreras, alfombra de centro, lámpara eléctrica, etc., etc.

COMEDOR. — Amoblado estilo Renacimiento con aparador de tres cuerpos, espejos y mármoles blancos, mesas correderas, 12 sillas de pino americano, enjuncadas, servicio porcelana de mesa, cristalería, cuchillería, plaquées finos, centro de mesa, jardineras, cuadros al óleo, alfombra de centro, lámpara eléctrica, etc., etc.

DORMITORIOS. — Amoblado estilo inglés y enchapados en nogal con mármoles, roperos con espejos, peinadores, cómodas con mármol, catres de bronce angostos, colchones de lana, sofáes y sillones tapizados, servicios lavatorios, cuadros religiosos, biombos, etc., alfombra y lámparas eléctricas, etc., etc.

VARIOS. — Cocina a gas, tina de baño de fierro enlozado con muy poco uso, Batería de cocina, calentador de cobre, plantas en tina, helechos de colgar, palmeras finas, jardineras, lavaplato, etc., etc.

A LA VISTA EL DOMINGO 28, DE 2 A 6 P. M.

Víctor Araya L.,
Martillero de Hacienda

29-g

REMATARÉ

el 29 del corriente, en mi oficina de Valparaíso, Cochrane 740, a las 3 P. M., EXTENSA PROPIEDAD ADECUADA PARA ESTABLECIMIENTO INDUSTRIAL O GARAGE, calle Arlegui números 207 a 217, en Viña del Mar.

Terreno: 1,600 m. c.

Edificios: dos almacenes con casa-habitación en altos y gran galpón de 720 m. c. Patio, pesebreras y habitación para mayordomo.

MINIMUM: $ 100,000

Reconoce deuda hipotecaria.
Mayores datos en mi Oficina:

Carlos Ossandon B.
1080 - HUERFANOS - 1080

28-g

REMATE

El 1.o de Agosto de 1918, a las 3 P. M., se rematará ante el juez compromisario don Francisco Izquierdo Vargas, y en su estudio, San Antonio 674, la propiedad

Números 282 y 290 de la calle del Ejército

esquina de Grajales, perteneciente a la sucesión de don Alberto Izquierdo Reyes, por el

MINIMUM DE $ 170,000

pagaderos: reconociendo el subastador, por su valor comercial, la deuda a favor de la Caja de Crédito Hipotecario en bonos del 6% con 1%, que se encuentra reducida a la suma de $ 18,116. El saldo se pagará con una tercera parte al contado; una tercera a tres meses plazo y el resto a seis meses a contar desde el día del remate.

La propiedad puede visitarse diariamente, de 2 a 4 P. M. Bases y antecedentes en la oficina del Notario don Manuel Gaete Fagalde.

1.o—H

REMATE DEL MENAJE DE CASA

DE LA SUCESION DEL Sr. EDUARDO EDWARDS Y OTROS

EL LUNES 29 del pte. a la 1½ P. M.

VILLAVICENCIO 358

—: HAY :—

SALON I.—Piano media cola Rordorf, rico amoblado de nogal tallado Luis XV, forro de seda compuesto de: un sofá, 2 sillones y 6 sillas, 2 cortinajes, boul grande con bronces, mesa incrustada, mueble de nogal para música, reloj con estatua, jarrones, gran cuadro marina de Bramley, paisaje de Pedro Lira, copia de Corot, espejo con marco de plata, alfombra de una pieza, lámpara de lágrimas, etc.

SALON II. — Amoblado de jacarandá tallado, compuesto de: 2 sofáes, 2 sillones y 6 sillas, sillas de centro, de nácar, mesa de centro y 2 de arrimo de jacarandá con mármol, **dos paisajes de Vertunni, cuadro de José Tomás Errázuriz, J. Pasmore 1864, Reyntjens** y varios otros, autores europeos, cortinajes, jarrones, pieza de centro, Lindo **Chiffonnier escritorio antiguo,** alfombra, lámpara, etc.

ESCRITORIO. — Amoblado de roble americano con cuero Buffalo, escritorio de cortina, estante-archivador, mesa redonda de roble, máquina de escribir Underwood, cuadro marina, grabados, alfombra de una pieza, lámpara, etc.

COMEDOR.—Rica amoblado de encina tallado, estilo Renacimiento, compuesto: de aparador con gran espejo, 2 trinches, mesa de correderas, 12 sillas de encina y 6 con tapiz de cuero, UN MAGNIFICO SERVICIO DE CRISTAL INGLES, **para 12 personas, lindo servicio de porcelana Copeland,** otro servicio de porcelana inglesa, boudineras, alcúzas, mantequillera, bandeja y otros útiles, dos servicios de plaqué para té. **sopera, templadera y varios artículos de plata,** jardinera y espejo Luis XV, carpeta de felpa, reloj de colgar, alfombra y lámpara, etc.

DORMITORIOS. — Un juego completo de roble americano, ropero, toilette, velador y una linda cómoda de jacarandá antiguo, catres de bronce, cuadros religiosos, servicio de lavatorios, alfombras de una pieza, lámparas, etc.

VARIOS. — Un juego chico para comedor estilo inglés, sofá de caoba, sillas americanas, paragüero de roble, un mueble guardaropas con bandejas, bancas de madera, alfombra de escalera, varillas de bronce, etc., etc.

A LA VISTA HOY DOMINGO, DE 2 A 5 P. M.

JORGE Y VICTOR EYZAGUIRRE H.,
Martilleros de Hacienda.

29-g

Remate Judicial

DEL MATERIAL DEL FERROCARRIL DE SANTIAGO A RENCA

El Jueves 8 de Agosto, a las 2 P. M.

EN MI OFICINA AGUSTINAS N.o 865

Por orden del liquidador de la Sociedad del Ferrocarril de Santiago a Renca, se venderá el material colocado en dicha línea, según plano que los interesados pueden consultar en mi oficina y que se compone de 10,500 metros de rieles de 9 y 12 kilos por metro, 8,000 durmientes de roble, 2 carros góndolas y demás materiales según inventario.

El comprador deberá levantar el material de donde se encuentra colocado.

Detalles y demás pormenores daré en mi oficina.

VICTOR ARAYA,
Martillero de Hacienda.

FUNDO

VENDO DE OCASION

Ubicado en el departamento de San Fernando, a menos de dos leguas de estación, 675 hectáreas, 490 hectáreas planas abundantemente regadas, suelos de primera clase, alamedas en estado de explotación, casas de habitación de dos pisos, bodegas, galpones, 30 posesiones. Actualmente está arrendado, pero se podría obtener la entrega.

Deuda en bonos.

Precio: $ 550,000

con toda clase de facilidades de pago.

Arcadio Meza S.

MORANDE 442
5544-29-g

Belleza Dinamarquesa

VALDA VALKYRIEN, ARTISTA QUE ACABA DE DEJAR EL BIOGRAFO PARA DEDICARSE AL GENERO CHICO

sul. De modo que nos pegan ¿eh? ¿Es que no lee usted a Armando Guerra? Y aunque fuese verdad que nos pegasen...

Aquel sacerdote era algo más que un alemán. Era un germanófilo. Un alemán no puede ser alemán más allá de cierta medida, porque es alemán realmente. Un germanófilo, en cambio, es alemán por imaginación, y la imaginación carece de límites materiales. Nada le impide al germanófilo sobrepasar en alemanismo a todos los alemanes juntos.

Por lo que respecta a los francófilos, ocurre con ellos algo semejante a lo que ocurre con los germanófilos. El francófilo es algo así como un francés puro, algo así como la teoría del francés. Ya hablaremos de los franceses en su relación con los francófilos.

LOS FRANCESES Y LOS FRANCOFILOS

París, 1918.

A medida que uno entra en Francia, el concepto de Francia va empequeñeciéndose. De una entidad ideal Francia se va convirtiendo poco a poco en una entidad puramente geográfica. Claro que es en la Francia geográfica donde se ha formado la Francia ideal, y que si el nombre de Francia representa tantas cosas en el mundo, es porque esas cosas son obra de los franceses. Hoy, sin embargo, se podría decir que, más que los franceses, los verdaderos ciudadanos de la Francia ideal son los francófilos. Los franceses no pueden separar las dos Francias. Su interés primario está en la Francia territorial, actualmente invadida, y que es preciso libertar. Su Francia es, ante todo, la Francia del mapa. ¿Qué se les importa, en último término, a los francófilos de un par de provincias francesas? Pero para los franceses, más que un principio o una idea, valen hoy una colina, un arroyo, un matorral, un huerto.

La Francia ideal se empequeñece, como digo, en cuanto es sustituida por la Francia real y material, y el francófilo se siente a veces un poco defraudado ante el francés. Frecuentemente, por ejemplo, el francés es conservador y reaccionario, mientras el francófilo es, casi sin excepción, liberal y demócrata. Y el francófilo se acuerda de sus correligionarios españoles y mira al francés como el cura miraba al alemán de la peluquería. Para el uno, Francia está en la tierra. para el otro, Francia está en las nubes. El francófilo es ciudadano de la Libertad, de la Igualdad, de la Democracia. El francés es ciudadano de Marsella, de Burdeos o del Pas de Calais.

Afortunadamente, la mayoría de los franceses son francófilos. Al defender la tierra de Francia la defienden con todo lo que ella representa. Y si Francia tiene tantas simpatías en el mundo no es porque los francófilos franceses sean mejores que los de otros países, sino precisamente porque son más numerosos.

JULIO CAMBA.

El cuento de la hechicera

Personajes: Magdalena, María Luisa, Señó Leandro, José

(Alcoba blanca y pobre en casa de Magdalena, en Sevilla. Una puerta a la derecha y otra a la izquierda. Al foro una ventana que da a la calle y cuyas vidrieras están cerradas. Junto a la ventana una camita, donde duerme María Luisa. Varias sillas, una cómoda y una mesa. Sobre la cómoda un cuadro con alguna imagen de la Virgen, ante el cual arde una lamparilla).

Es de noche. Cerca de la ventana, en la calle, un farol encendido.

ESCENA PRIMERA

Magdalena y María Luisa

Magdalena (arropando con mimo y cuidado a María Luisa, que duerme). —Hija de mi arma: ya se quedó otra vez dormidita.... ¡Qué presiosa eres! Dios te bendiga y te dé más suerte que a tu madre, anger mío. (La besa). Con er cuento de la hechicera se queda siempre cuajaíta... ¡Ay, lo que le gusta!... Lo escucha embelesá... Yo no sé lo que a eya se le sabrá figurao eso de la hechicera. Er caso es que si no se lo cuento, no se duerme. (Se sienta junto a la ventana y suspira). ¡Ea! ¡A esperá a esos bigardones ahora!... Es mucho sino er mío: mi padre, borracho; por er vino se pierde; mi madre, que no lo despresia; mi cuñao... que ¡vamos ayá! y mi marío... que ve una caña y es capaz de cantarle una saeta. Y cuidao que es bueno. Porque José es bueno... Quitándole la bebía... quitándole er juego... quitándole er tabaco... y quitándole que pa di a los toros empeña hasta la voz... es más bueno que er pan er pobresito. Lo que se dise en otras mujeres no piensa é; eso lo tengo a orguyo; pa mi José, no hay más que su Madalena. Pué que sea porque no tiene tiempo... (Mirando por los cristales a la calle). ¿A vé? ¿Viene ahí?... (Se ve pasar al señó Leandro dando tumbos). No; no es José... es er gandulaso de mi papá... Y me paese que viene como pa atravesá er río por sima un alambre. (Se va por la puerta de la derecha del actor, y a poco se la oye discutir dentro con el señó Leandro, que trae una borrachera como para tres o cuatro personas, y sobre vino).

ESCENA II

Dichas y el señó Leandro

Señó Leandro (saliendo con Magdalena y hablando a gritos). —¡Qué monserga de que fe caye ni que me caye! ¡Toas las noches hemos de tené la misma historia!

Magdalena—¡Chsss!

Señó Leandro—¡No quiero! ¿No estoy en mi casa? ¿eh? ¿No soy er jefe de la casa? ¿eh? ¿No soy yo er que suerta la guita pa pagá la casa? ¿eh?

Magdalena—Sí, sí.

Señó Leandro—¿Entonces a qué canastos me dises que me caye?

Magdalena—Porque está dormía la niña; y se va a despertá er angelito...

Señó Leandro—¡Que se despierte. ¡Soy su abuelo!

Magdalena—Pos paese mentira.

Señó Leandro—Pos es verdá!... Y esa niña es tuya porque yo he querío... ¿te enteras?... porque yo me casé con tu madre... Y yo me casé con tu madre exclusivamente pa que tú vinieras ar mundo... porque si no yega a sé pa eso... ¡qué canastos me había yo de casá con tu madre!

Magdalena—Bueno, sí; tienes mucha razón... Caya y vete a la cama.

Señó Leandro—¡Ahora sí me cayo!—(Chillando más que nunca). ¡Me cayo porque se me pide por las buenas! Sino, ¡qué canastos había yo de cayarme! ¡Pero por las buenas me cayo! ¡me cayo! ¡ya lo creo que me cayo! ¡Leandro, a vé si te cayas!

María Luisa—¡Mamá ¡Mamá!

Magdalena— ¿Ves? ¡Ya se ha despertao la pobresita!

Señó Leandro—¡Que se despierte! ¡Soy su abuelo!

Magdalena (metiéndolo a empujones por la puerta de la izquierda). —Anda, anda, anda...

María Luisa—¡Mamá! ¡Mamá!

Magdalena—Ayá voy, hija mía; ayá voy.

ESCENA III

Magdalena y María Luisa

María Luisa—¡Mamá!

Magdalena (acercándose y acariciándola).—Si estoy aquí, tontiya; no te asuste tú. Anda, duérmete, gloria. Vaya, a serrá los ojitos... Er que gritaba era el abuelo, que venía con un amigo de confianza. No te asustes. Ea, ea, a serrá los ojitos y a dormí; hasta mañana si Dios quiere. ¿Se va a dormí mi niñá, verdá? Está asustaíta, la pobre. ¿Qué quieres tú, reina, qué quiéres tú? ¿Te cuento er cuento de la hechicera otra vez? ¿Te lo cuento? ¿Se lo cuento a mi niña? (La niña asiente con la cabeza). ¿Que sí? Pos vaya que sea; se lo voy a contá mejó que nunca. (Le da muchos besos). ¡Si no tengo más que a tí en er mundo!... Pos señó, este era un rey que vivía en un palacio de oro y plata mu lejos.. mu lejos.... pasao er má... pasaos los montes... ¡más ayá der moro! Este rey, que no caresía de ná en er mundo, no podía sé felí... Yorando se yevaba las noches enteras... ¿Y tú sabes por qué? Porque de su matrimonio con la reina, que era bonita como un só, le había salío un niño tan feo, que paresía un cangrejo boca arriba. La reina le aconsejaba al rey que tuviera pasensia, que no yorara tanto por er niño, y desía que si era verdá que daban ganas de tirarlo, eya esperaba que se enmendase en er desarroyo. Pero er rey no se fiaba de estas ilusiones, y estaba con er niño más escamao que un matutero. A la cuna iba a verlo toas las mañanas, y ca vez lo encontraba más feo; y tanto fué así, que dió en dudá de que aquer fenómeno fuera hijo suyo, y jasiendo pucheros de rabia amenasó a la reina con echarlo en la bersa er día menos pensao. La pobresita e la reina, que era más buena que una tasa e cardo, sufría y penaba en verlo tan emperrao y tan sin consuelo, y yegaba a desirle que si er niño era de Jesú y tres gorpes, quisá fuera a salí de e un rey mu santo y más sabio que er mismo don Salomón. Pero er rey, fijo en su idea, desenñadao de to lo que la reina le inventaba, acabó por jasé de eya menos caso que de un prosperto Y por si esto era poco pa la pobresita, cuá no sería su pena ar mirá por sus ojos que así como er niño iba cresiendo se afeaba que era un horró y sacaba las intenciones de un gato montés. Ar rey se lo yevaban los demonios na más e verlo, y un día fué tan grande su indirnasión, que si la reina no se lo quita de las manos, intensiones tenía de ponerlo entre dos puertas y serrá de gorpe. Pos señó, que como no hay mar que dure sien años, er rey de tanto pená fué y estiró la pata, y la reino lo yoró seis noches seguías, y en er reino fué muy sentío, y le jisieron un entierro como si en vez de un rey se hubiera muerto media osena... (Silencio. Contemplando a María Luisa). Ya está dormidita..

María Luisa (Saltando con gracia).—No.

Magdalena.—Ah, ¿no te has dormido? Como tenías los ojitos serraos, corasón...

María Luisa.—Sigue.

Magdalena.—Ayá voy, ayá voy. ¡Jesú, y cuanto saliva hay que gastá pa referí esta historia!

María Luisa.—Sigue.

Magdalena.—Pos señó, pasó er tiempo, y la reina, que se iba acostumbrando a la farta der rey, no se podía jasé a mirá ar niño, que a los seis años le daba un susto ar miedo. Una gitana que lo vió un día, tan negro y tan canijo como era, fué y se dejó desí: "¡Ay er niño, que paese más que un prínsipe un corcho quemao!" Y así estaban las cosas, cuando una tarde que paseaba la reina por sus jardines, y que er prínsipe iba delante de eya queriendo arcansá a un gato pa dejarlo rabón, se les presentó de pronto una negra mora, que vivía por aqueyos sitios, más mala que la rúa y con toda la cara de la maestra de tu colegio. Hate cuenta tú lo fea que sería la gachi. La reina prinsipió a temblá como la gelatina, porque sabía que aqueya mujé era hechisera, y ya iba a echá a corré y a gritá pidiendo aursilio, cuando vió que traía en la mano a un niño rubio como una espiga de los campos y más bonito que una orasión. Farsiná se queó la señora y no pudo menos de compará en su pensamiento la cara de aquer luserito con la cara de quinqué del arrastrao prínsipe. Le preguntó la hechisera si le encontraba ar querubín que eya traía paresido con arguien, y lo mismo fué oirlo la reina que repará en que era to un retrato der rey difunto. No fué menesté más... La hechisera le declaró que er verdadero prínsipe era aqué y er que corría detrás der gato er hijo suyo, y que eya una noche resién nasíos los dos, los cambió pá probá si los reyes eran buenos padres. Porque a los hijos se les debe queré sargan feos o sargan bonitos. Y dicho esto, la hechisera y er niño malo se volvieron dos pájaros negos, uno mu grande y otro mu chico, y echaron a volá. La reina se fué a palasio tan contenta, dándole muchos besos a su pimpoyo, refirió la historia, y hubo torneos y fiestas reales pa resibí ar prinsipito nuevo; y nadie más que eya se acordó der difunto rey, que por mar padre estaba en el infierno, y le resó una sarve con la idea de que le rebajaran de su pena siquiera dos tisonasos o tres. Y colorín colorao, mi cuento se fué ar tejao. (Viendo si duerme María Luisa). Ahora sí ¡anger de Dios, lo que me jase charlá toas las noches!.... (Suspirando). ¡Ay! me he quedao seca. Voy a tomá una poquita de agua. (Bebe de un vaso que hay encima de la cómoda. Dentro, en la calle, óyese ruido de cristales rotos). ¡Jesús! Ya está ahí ese. Un faró menos. ¡Misté que la manera de yamá! Y mañana, naturalmente, vorverá er guindiya der juzgao.... ¡Ay, qué pasensia hase farta, Dios mío! ¡qué pasensia! (Váse por la puerta de la derecha. A poco entra con José, que no digamos que trae una borrachera como la de su señor suegro, pero que no le faltan dos copas para igualarla)

ESCENA IV

Dichas y José

José (con voz llorosa y triste).—¿Me perdonas, mujé? me perdonas?

Magdalena.—Habla bajo, que duerme la niña.

José.—¿Me perdonas?

Magdalena.—Sí; te perdono, sí; pero, ¿de ande vienes de esa manera?

José.—De insurtá ar río, que está cresiendo una barbaridá. Er agua en Seviya es la perdisión de los pobres.

Magdalena.—Miá si er vino que bebes se te vorviera sá, pa que te yevaras un año seguío pidiendo agua.

José.—¡Agua no, Magdalena, agua no! ¡Todo lo que tú quieras menos agua!

Magdalena.—Estás que te caes... Anda a dormirla pronto. ¿Pa qué demonios beberás?

José.—Mujé, porque al agua le tengo tirria, y descartando al agua si no bebo vino, ¿qué ví a bebé? aseite?

Magdalena.—Tienes razón, José, tienes razón; anda pa dentro, anda.. anda a acostarte.

José.—Pero, ¿tú estás enfadá conmigo?

Magdalena.—¡Qué disparate, hombre!

José (muy afligido).—¡Sí! ¡sí! ¡estás enfadá! ¡Si soy un mal esposo! ¡si soy un sirvergüensa! ¿Pa qué bebo yo, teniendo una mujé que es una santa?

Magdalena.—Bueno, déjame a mí. Y caya, que se va a despertá la niña.

José.—¿Pa qué bebo yo, teniendo ahí ese cacho e gloria?

Magdalena.— ¿Quieres cayarte, José?

José (llorando).—¡No; si yo me porto mu malamente con ustedes! Magdalena, déjame que te convide esta noche.

Magdalena. — No, no, muchas gracias.

José.— Anda; que a tí también te gusta tomá una copita de vez en cuando.

Magdalena. — ¿A mí, sinvergonsón?

José. — A tí, a tí. Aunque no sea más que por simpatía.

Magdalena. — ¿Quiés cayarte? Si a mí también me gustara bebé... esa criatura, en vez de sé una niña, sería una uva en aguardiente. ¡Anda a la cama, pirandón!

José. — Pos déjame que primero lo dé un besito a mi pimpoyo.

Magdalena. — ¡En seguía! ¡Pa qué la despiertes!

José. — No la despierto, no.

Magdalena. — Vamos hombre!

José. — ¡Déjame, Madalena, déjame!

Magdalena. — ¡Jesús!

José (logrando al fin acercarse a María Luisa). — ¡Hija e mi sangre, qué desgraciá has nasío, con este padre que es un pirata! ¡que es un criminá! (Al agacharse para besarla, está a punto de caerse al suelo. La niña se despierta). ¡Toma, hija mía, toma!

Magdalena. — Bueno está ya: vamos a la cama.

María Luisa. — ¡Mamá!

Magdalena. — ¿Ves tú?

María Luisa. — ¡Mamá!

José. — ¿Pa qué bebo yo, pa qué bebo?

Magdalena. — Pa dormirla ahora! ¡Arsa pa dentro y no preguntes más! (Lo empuja y lo mete por la puerta de la izquierda).

ESCENA ULTIMA

Magdalena y María Luisa

María Luisa. — ¡Mamá!

Magdalena. — Aquí estoy, corazón, aquí estoy. No tengas miedo. Era papá. . . que ha venido también con el amigo de todas las noches.

María Luisa. — Ota vé.

Magdalena. — ¡Ah! ¿er cuento? ¿Er cuento de la hechisera otra vez?

María Luisa. — Sí.

Magdalena. — ¡Ya lo creo! ¡Si le gusta mucho a mi niña! ¡Vaya si se lo cuento yo! Oye, oye. . . (En tono resignado y con cierta cómica conformidad). Pos señó: este era un rey, que vivía en un palacio de oro, lejos. . . mu lejos. . . más ayá der má. . . más ayá de los montes. . . mu lejos. . . (Suspirándo, como armándose de paciencia). ¡Ay, Señó! ¡que no venga mi cuñaito hasta mañana por la mañana!. . . (Principia a caer el telón lentamente). Este rey tenía un hijo, que era el prínsipe, más malo que el asiba y más feo qu corré con capa. . . cosa que al pobre der rey lo traía muy desconsolao. . . Y sucedió. . .

S. - J. Alvarez Quintero

BOTICA 'PRINCIPAL'

DELICIAS 775

Entre San Antonio y Claras

Recomendamos esta Casa con preferencia, por sus precios, exactitud y atención esmerada.

Su importación constante la hace necesaria a esta progresiva ciudad. 5-h

James Gordon Bennett

CIUDADANO DEL MUNDO

Todos los periódicos americanos se ocupan largamente de la interesante figura de James Gordon Bennett, el propietario del "Herald" de Nueva York gran millonario y sportman.

He aquí algunas curiosas anécdotas:

Bastante joven y por una misteriosa aventura amorosa acerca de la cual se han hecho novelas, Bennett se expatrió de los Estados Unidos y no visitaba el país sino ocasionalmente, como visitaba los principales de la tierra, porque él se vanagloriaba de ser ciudadano del mundo. Pero de cerca o de lejos, siempre Bennett imprimió el carácter de su personalidad al periódico, de tal manera que se decía que Bennett era el "Herald" y que el "Herald" era Bennet. De París, de Berlín, de Londres, de Viena, así como desde el edificio del "Herald" en la calle 34 y Broadway, él hacía sentir su influencia en todos y cada uno de sus empleados y por eso hubo una verdadera conmoción en las oficinas cuando llegó la noticia: "El Comodoro ha muerto".

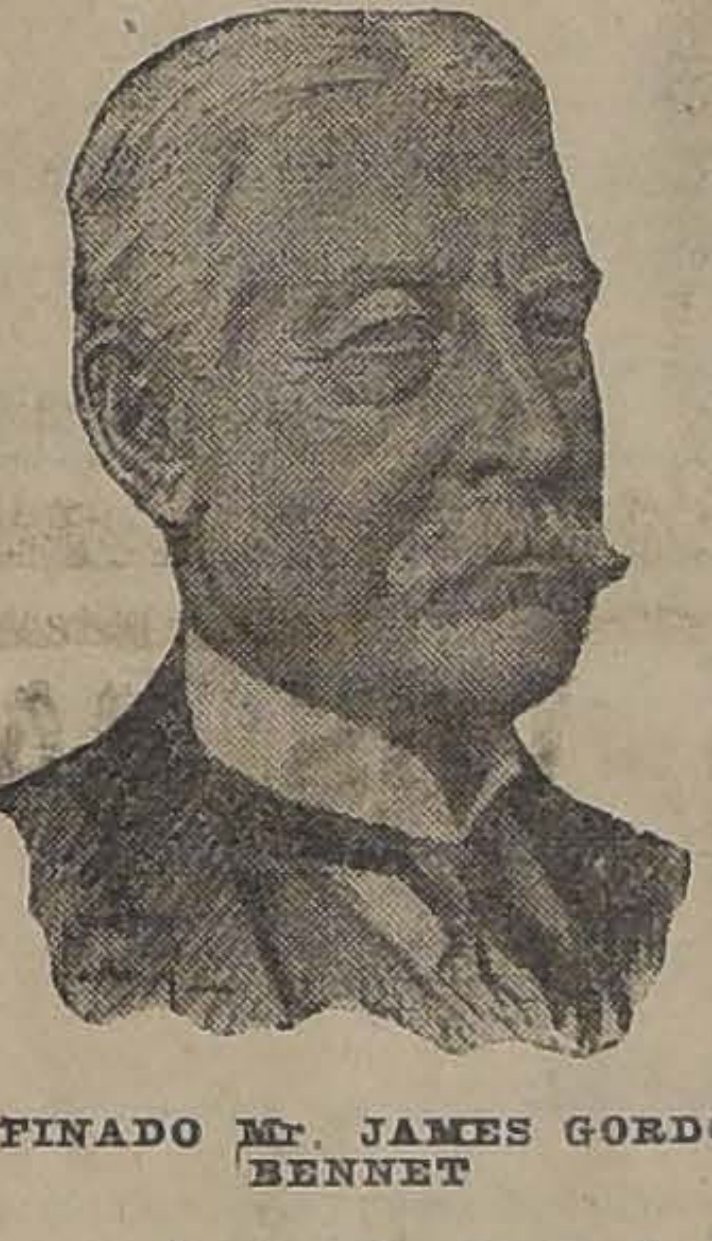

EL FINADO Mr. JAMES GORDON BENNET

Un tomo entero podría escribirse para relatar las excentricidades de Bennett. El "Tribune" cuenta la siguiente:

Antes de expatriarse, Bennet comía en el restaurant del Delmónico que estaba entonces en la parte baja de la ciudad de New York. Siempre lo atendía el mismo sirviente. El día de Navidad le entregó al sirviente un rollo de billetes. Tan pronto como tuvo tiempo, el criado fué a contar la propina y cual no sería su sorpresa al ver que tenía entre las manos seis billetes de mil dólares.

Cuando le pasó el susto al criado fué a ver a Mr. Delmónico y le entregó los seis billetes diciéndole lo que había sucedido.

Delmónico los guardó en la caja y al otro día cuando Bennett llegó a almorzar le devolvió los billetes, diciéndole que probablemente se había equivocado al dar la propina al criado.

—Yo nunca me equivoco, señor Delmónico—contestó Bennett sin pestañear.

E hizo que le entregaran los seis mil dólares al criado.

Un crítico dramático y gran escritor perdió su puesto en la empresa del "Herald", porque no quería cortarse la melena. Un día Bennett, en las oficinas de París, le preguntó porqué llevaba siempre el pelo tan largo y él le contestó que así le gustaba.

Al llegar a su casa, el crítico dramático encontró una orden para trasladarse a Copenhague. Cuando al tiempo regresó y fué anunciado a Mr. Bennett en la oficina por un secretario, preguntó Mr. Bennett si traía el pelo cortado. Y como le dijeran que no, se abstuvo de recibirlo y le trasmitió una orden de trasladarse a San Petersburgo. Al regreso de Rusia no se había cortado el pelo y Mr. Bennet, sin verlo, lo mandó al lejano Oriente.

Cuando regresó preguntó Bennett:

—¿Se cortó ya el pelo?

—Nó—fué la respuesta.

—Entonces échenle a la calle—ordenó implacable el millonario.

Uno de los mejores amigos de Mr. Bennett fué Billy Edwards, el famoso pugilista, y la amistad se hizo en condiciones muy curiosas.

Un día entró Bennett en uno de los mejores restaurants y pidió una botella de vino. No se la sirvieron pronto e hizo un escándolo fenomenal.

—¡Hum!—comentó un individuo de atlética apariencia que estaba en una mesa cercana.—Para una infeliz botella de vino que ha pedido este tipo hace más bulla que si hubiera pedido una caja entera!

La respuesta fué un bofetón de Mr. Bennett, que era muy suelto de mano. Y es claro, el pugilista "se dió gusto" y Mr. Bennett tuvo que ir a un Hospital con un ojo negro, la nariz abollada y la boca rota.

—¿Quién fué el que me pegó—preguntó Mr. Bennett.

—El pugilista Billy Edwards, el campeón de peso mediano—le dijeron.

—Tráingalo, pues quiero ser su amigo—dijo Bennett. Se necesitaba un campeón de box para que pudiera pegarme a mí!

—Me han asegurado—le dijo Mr. Bennett a uno de los empleados de su oficina de Nueva York, que estaba de visita en las de París—que Blanck se bebe una botella de whisky todos los días.

—Eso es falso—dijo el empleado que era amigo de Blanck. El no hace tal cosa.

—Claro que no la hace—le dijo Mr. Bennett.— Yo he probado a hacerlo y no he podido nunca!

Bennett, lo mismo que su padre que fundó el "Herald" con un capital de quinientos pesos procuraba por todos los medios que se hablara de él y de su periódico. La expedición de Henry M. Stanley al Africa Central, para buscar al misionero escosés David Livingstone, resultó una colosal reclame para el "Herald" y abrió el Africa a los europeos.

Una buena mañana apareció a grandes títulos en el "Herald" la noticia de que se habían escapado las fieras del Jardín Zoológico, que habían devorado ya a cincuenta personas y que todavía andaban por las calles haciendo de las suyas. Las gentes se abstuvieron de salir, los padres no mandaron los niños a las escuelas, ni los hombres de negocios fueron a sus oficinas. Pero es que a nadie se le ocurrió leer sino los títulos. Al pie del artículo, después de una sangrienta descripción, decía que eso podía suceder si no se dotataba de mejores jaulas a las fieras del Broux.

Lo que se habló con este motivo del "Herald", no hay para qué decirlo.

Las expediciones árticas siempre encontraron su apoyo y el "Herald" tomó interés muy directo en la controversia entre Cook y Peary, acerca de quién había descubierto el Polo Norte.

LO QUE SUCEDERIA

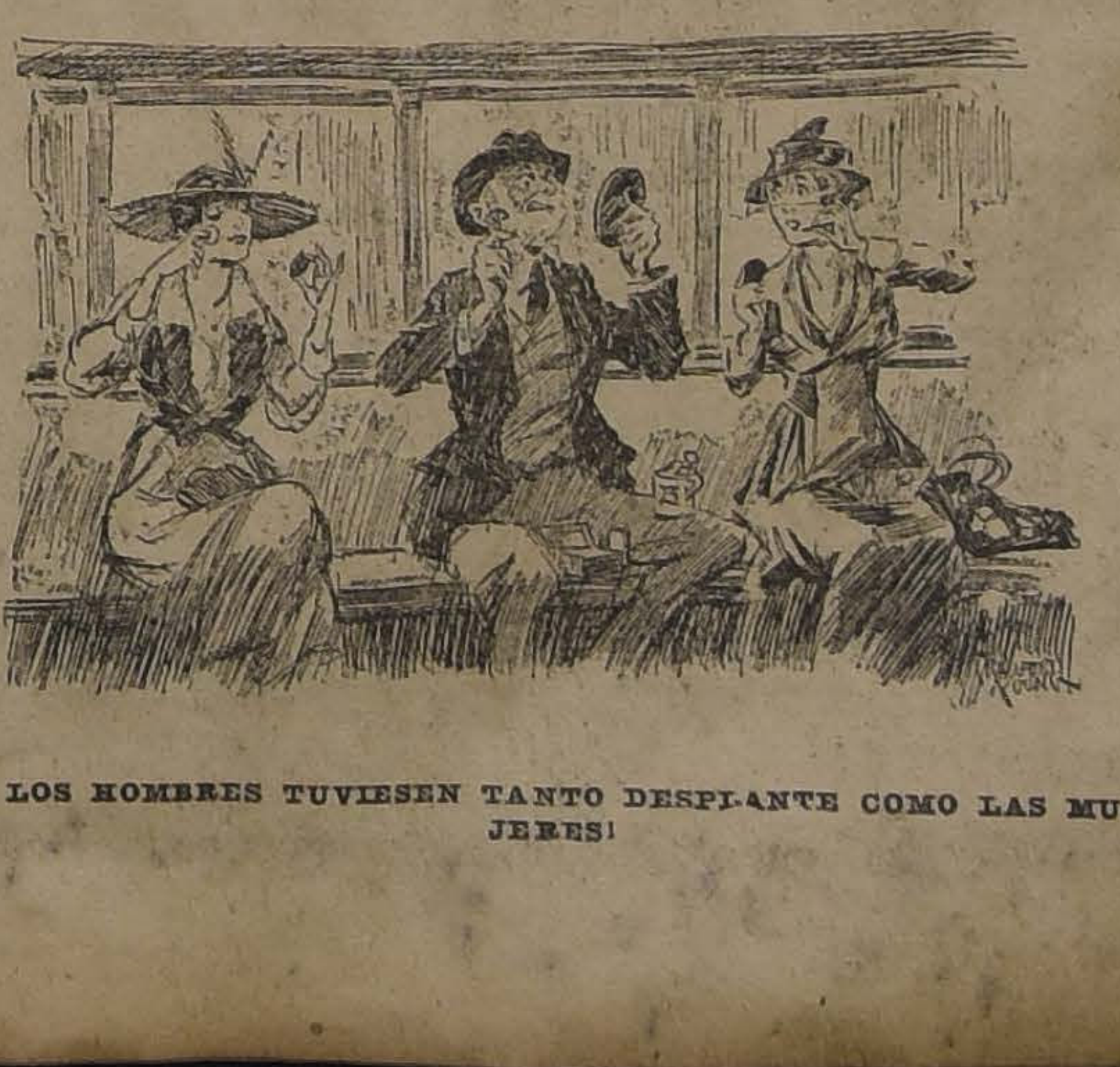

¡SI LOS HOMBRES TUVIESEN TANTO DESPLANTE COMO LAS MUJERES!

Peliculista famosa

BILLIE BURKE QUE ESTA REPRESENTANDO A LAS HEROINAS DE LAS NOVELAS DE ALEJANDRO DUMAS

TIRAILLEURS

Erase una vez un alférez de navío al servicio de S. M. la República, que se llamaba Dattaque. Quiso la casualidad que lo agregaran un día a la expedición, medio militar y medio civil, que dos administradores coloniales ávidos de ascenso o de conseguir condecoraciones, disponíanse a dirigir por cualquier parte que pudiera colmar sus designios, en país negro. Ya comprenderán ustedes que la cosa estaba arreglada de antemano con todos los pelos y señales; el alférez Dattaque debía componérselas para que todo marchara a las mil maravillas, con un mínimum de chalanas, de pagayeros y de tiradores indígenas; los dos administradores debían descubrir cosas científicas, extraordinarias y sin precedentes; el presidente de la República debía llenarles de honores; y en el supuesto de que hubiera gentes tan atrasadas que no encontraran admirable el programa, debía hacérseles desaparecer, de cualquier modo, pero con energía. Se han hecho muchas expediciones de este género; y es muy sensible convenir en que han hecho muchísimo daño a las otras, a las expediciones de veras, a las bellas y meritorias.

Lo bueno del caso presente es que la elección del alférez Dattaque para el uso que se quería hacer de él, no podía ser más desacertada. No es que no supiera manejarse admirablemente con las chalanas, los pagayeros y los tiradores indígenas; al contrario, sabía tanto que los administradores coloniales sintieron celos, cosa tan natural como lamentable. Pero lo peor fué que los aféreces de navío tienen a menudo un barniz geográfico bastante espeso y que, para colmo, Dattaque era hombre escéptico y desconfiado que se negaba irónicamente a confundir el Niger con el Oubanghi, aun cuando fuera indispensable para lograr un ascenso o una condecoración. Como es consiguiente, desde el décimo kilómetro, las cosas comenzaron a andar muy mal entre él y sus compañeros de expedición. Al centésimo fueron de mal en peor y entonces, el menos escrupuloso de los dos compadres coloniales, tuvo una idea: la de desembarazarse, como estaba prescrito— de cualquier modo, pero con energía— del alférez Dattaque, que se empeñaba en estorbar la combinación. Casualmente se vió que ya no les hacía casi falta para nada: se acababa de encallar la última chalana en la orilla del último río más o menos navegable que Dattaque, marino consumado, había logrado remontar mucho más allá de los límites verosímiles. No había más que continuar a pie y practicar el porteo, es decir, requerir cincuenta o sesenta indígenas de la aldea más próxima, en calidad de bestias de carga. A los indígenas, este procedimiento no les gusta gran cosa. Se resignan, no obstante, sobre todo si los requirentes van armados de fusiles de tiro rápido, y se conforman como pueden cuando los repetidos requirentes los expiden a domicilio después de pagarles algo y sin haberles zurrado mucho. Sin embargo, algunas veces ocurren inconvenientes, sobre todo cuando gentes asaz ladinas tienen interés en que se produzcan.

En la ocasión de marras, el expeditivo compadre ya indicado, tomó sus precauciones para que no fallara nada.

El alférez de navío Dattaque, que estorbaba la combinación— y quizá la ejecución de algo más sangriento; — el alférez Dattaque, que ya ni era útil, pues las chalanas no podían seguir adelante puesto que el río no era navegable, fué dejado de reserva, o a retaguardia, como ustedes quieran, en la aldea que iba a proporcionar de buena o mala gana las indispensables "acémilas". El resto de la expedición, con las "acémilas", siguió el camino. Y así quedaron las cosas. Conviene observar que, según el plan del compadre comandante en jefe, las "acémilas" fueron muertas a consecuencia de una ingeniosa y providencial revuelta que armaron— pues siempre son los "corderos" los que empiezan— y así no era fácil que volvieran jamás a la aldea; por consiguiente, el alférez Dattaque, que estaba en la propia aldea como rehenes, no era probable que saliera con vida del mal paso. Y sin embargo salió, contra todas las apariencias.

Las cosas ocurrieron, en efecto, como debían ocurrir, es decir, que los faquines fusilados no volvieron — naturalmente; — que los de la aldea, al ver que no volvían, lo tomaron muy a mal; que en la mollera sencilla de los notables, el alférez Dattaque fué declarado responsable y que dos o tres mil guerreros erizados de lanzas y de azagayas sitiaron la casa en la que, confiado cándidamente en la buena fe de sus coexpedicionarios, aquel hombre sin malicia esperaba órdenes. Según parece, se las habían prometido.

Dattaque carecía de malicia, pero no de inteligencia. En cuanto oyó a la multitud dando alaridos de muerte en torno de la cabaña, comprendió lo que pasaba.

Y entonces...

Olvidé decir que, siendo costumbre dejar una escolta a los blancos aislados en país negro, los dos compadres coloniales se resignaron a dejar al alférez Dattaque, en la aldea de espera— iba a escribir: en el cementerio provisional— una escolta de seis tiradores senegaleses. Seis, no siete: seis. Seis "tirrailleurs", para decirlo como ellos mismos dicen.

Dicho esto, prosigo.

Y entonces ocurrió una cosa muy sencilla. El alférez de navío Dattaque, soldado, pensó como un soldado. Y se dijo:

—Esas gentes sólo van contra mí; contra mí solo. Voy a entregarme a ellos a discreción, personalmente. Voy a rendirme solo. Me harán cachitos, pero dejarán a los tiradores tranquilos y libres de irse cuando quieran.

Esto se dijo el alférez Dattaque, y lo comunicó a los tiradores. Pero los tiradores eran también soldados, lo mismo que Dattaque, y cuando el alférez quiso salir de la choza para rendirse, tropezó con un tirador que le detuvo, con la bayoneta calada y cruzando el fusil:

—¡Alto! ¿Quién vive?

—¿Qué te pasa?— repuso Dattaque.

—¿Quién vive?...

—¡Acaba ya! O si no te arresto. ¿Olvidas que aún soy tu teniente?

Entonces el tirador dió esta respuesta de soldado:

—¿Tú querer rendirte al enemigo? Tú no ser ya más teniente ¡atrás!

Y estupefacto, perplejo, silencioso, el alférez Dattaque retrocedió.

Fuera, la multitud erizada de lanzas y de azagayas aullaba a más y mejor; eran dos o tres mil. Los tiradores eran seis, pero habían ocupado las ventanas y la puerta. Hicieron cara.

—Vosotros, marchar en seguida de aquí. Hace malo estar. Nosotros vamos a ejecutar fuego por descargas si no os vais.

Los guerreros de la aldea tuvieron la mala ocurrencia de porfiar. Los tiradores no vacilaron: los soldados no vacilan jamás. El más antiguo mandó:

—¡Fuego por descargas!... ¡A cuatrocientos metros!... ¡Apunten!... ¡Fuego!

Hubo muertos.

El jefe improvisado, continuó:

—¡Fuego graneado!

El tiroteo fué soberbio.

La aldea entera embistió contra la cabaña.

Los tiradores, disparando, cargando, volviendo a tirar, cargando de nuevo y con la bayoneta calada, se mantuvieron firmes.

Hubo batalla y hubo victoria.

Por la noche, el alférez Dattaque, vencedor sin haber combatido— le fastidiaba batirse por su propia piel —se hallaba fuera de peligro. Los de la aldea habían huído. Como mejor pudo, puso a flote la chalana menos encallada. Bajaron el río y llegaron a la costa. Había tres tiradores muertos, tres tiradores heridos: seis tiradores vencedores.

Y el total— contando al alférez Dattaque— daba siete soldados, cuatro de los cuales pudieron batirse de nuevo en el Marne, el 9 de Septiembre de 1914, esta vez por Francia, y vencieron también, naturalmente.

CLAUDE FARRERE

Bailes y Moda

Fox Trot, One Step y Boston (moderno) son los bailes de salón que están más en boga en el mundo social y distinguido de Santiago. Si usted no los sabe, ¿por qué no los aprende con el profesor práctico y de actualidad M. Aguilar? Consultas diarias en su casa habitación, San Isidro 128 o en el local de la Escuela, Santo Domingo 863, los días Miércoles y Viernes, a las 9 P. M.

5547-31-8

"LA MUNDIAL"

COMPAÑIA INTERNACIONAL DE SEGUROS GENERALES

Vida - Incendios - Riesgos Marítimos

DEPARTAMENTO DE VIDA - ACTA DEL 5.º SORTEO

En Santiago de Chile, a veinticinco de Julio de mil novecientos dieciocho, ante mi, se celebró el quinto sorteo de las pólizas con cláusula de amortización de la Compañía Internacional de Seguros Generales "LA MUNDIAL".

Comparecieron a este acto, el presidente de la Compañía, don Darío Zañartu del Río, directores señores Roberto Sánchez G. de la H., Eduardo Charme, Luis Antonio Vergara, Ricardo Lyon, Carlos Mascaró Serrano, Gerente; Belisario Bustos Sánchez, Octavio Undurraga Laso, y los señores doctor Manuel 2.o Beca, Alejandro Valdés Riesco, Ricardo Cifuentes Roger, Maximiliano de la Fuente, Diego Swinburn, Oscar F. Deneken, Armando Band, Oscar Garcés Silva, Leoncio Espinoza, Luis Guillermo Charlín, Leonidas Lagunas, Domingo A. Correa, Carlos Castillo Alamos, Francisco Lastarria, Augusto Millas, Arturo H. Clement, Luis Kappes, Germán Tapia, Mario Zañartu Cavero, Amador Arellano y Filiberto Pérez Montt.

Entraron a dicho sorteo trescientas veintitrés pólizas y salieron favorecidas las Pólizas N.o 2178, de don Julio Lorca Palma, de Iquique; 3016 de don Ricardo Bustamante Román, de Santiago; 3034 de don Leoncio Espinoza Barros, de Santiago, cuyas pólizas de cinco mil pesos moneda corriente, cada una, quedan libres de todo pago futuro de premios.

MANUEL GAETE FAGALDE, Notario Público.

28-g

Sociedades Anónimas

BANCO ESPAÑOL DE CHILE

Desde esta fecha se pagará a los señores Accionistas

El dividendo de $ 7 por acción

acordado en la Junta General del 19 del presente.

Santiago, 20 de Julio de 1918.

JOSE URETA E.,
Gerente.

29— G.

El Banco Francés de Chile

Abre cuentas corrientes y, abonando intereses, recibe depósitos en francos, dollars americanos, pesos argentinos, pesetas, liras y libras esterlinas.

E. LAVILLE.
ADMINISTRADOR-DELEGADO. 4-h

Compañía de Consumidores de Gas DE SANTIAGO

En las oficinas de esta Compañía, calle Santo Domingo N.o 1061, de 10 A. M. a 12 M. y de 2 a 5 P. M., se pagará a los señores accionistas el dividendo de 9%, o sea de $ 4.50 por acción, correspondiente al primer semestre de 1918, que acordó la Junta General de Accionistas, en sesión del 25 del presente.

Santiago, Julio 26 de 1918.

PEDRO ERRAZURIZ TAGLE,
Gerente. 30-g

Banco Italiano

Para los efectos del artículo 48 de los Estatutos, queda cerrado el Registro de Transferencias desde esta fecha hasta el 5 del próximo Agosto inclusive.

Valparaíso, 26 de Julio de 1918.

F. GIUDICE,
5-h Gerente.

Banco Italiano

Se cita a los señores accionistas a Junta general extraordinaria, para el Lunes cinco de Agosto próximo, a las 3 P. M., en Cochrane 919, para tratar sobre los puntos que contempla el artículo N.o 58 de los Estatutos.

Siendo la presente, **segunda citación**, la Junta será válida, cualquiera que sea el número de acciones, en ella representadas.

Valparaíso, 26 de Julio de 1918.

5-h EL CONSEJO DE ADMINISTRACION.

Banco de Chile

Desde el Miércoles 24 del presente se pagará a los señores Accionistas el dividendo de 8 pesos por acción, acordado en la Junta General celebrada hoy.

Santiago, 23 de Julio de 1918.

PEDRO A. TORRES,
Director-Gerente. 2—H.

Compañía Telégrafo Comercial

Desde el Lunes 29 del presente las oficinas del Banco Español de Chile pagarán a los señores Accionistas de esta Compañía el dividendo de $ 2.00 por acción acordado en Junta General de 25 del corriente.

Santiago, 26 de Julio de 1918.

EL GERENTE.
29-g

Banco Aleman Transatlántico

CASA CENTRAL: DEUTSCHE UEBERSEEISCHE BANK, BERLIN

CAPITAL....................... Mcs. 30.000,000.—
RESERVAS..................... „ 9.800,000.—

Fundada por el Deutsche Bank, Berlin

CAPITAL Y RESERVAS... Mcs. 500.000,000.—

SUCURSALES:

ESPANA: Barcelona y Madrid.—**ARGENTINA**: Bahía Blanca Buenos Aires, Córdoba, Mendoza, Rosario de Santa Fe y Tucumán — **BOLIVIA**: La Paz y Oruro. — **BRASIL**: Río de Janeiro Santos, San Paulo.—**CHILE**: Antofagasta, Concepción, Iquique, Santiago, Temuco, Valdivia y Valparaíso —**PERU**: Arequipa, Callao Lima y Trujillo.—**URUGUAY**: Montevideo.

Ejecuta toda clase de operaciones bancarias en general.

Ofrece su moderna instalación de Cajas de Seguridad.

Oficina principal para CHILE en Valparaíso.

K. HUTTMANN, Gerente.

Compañía Trasatlántica DE BARCELONA

VAPORES-CORREOS ESPAÑOLES

Salida de Buenos Aires los días 2 y 12 de cada mes

LINEA DEL PLATA-MEDITERRANEO

El espléndido y rápido vapor

"REINA VICTORIA EUGENIA"

saldrá de Buenos Aires el 2 de Agosto para Montevideo, Canarias, Cádiz, Almería y Barcelona.

AGENTES EN VALPARAISO:
PEREDA, MARTINEZ & CO.
COCHRANE 653. — CASILLA 898
SUB-AGENTE EN SANTIAGO:
JOSE MONSERRAT
BANDERA 188. — CASILLA 2170

C. S. A. V.

Compañía Sud-Americana de Vapores

VIAJES DIRECTOS Y RAPIDOS A CRISTOBAL EN 14 DIAS

Los siguientes vapores dotados de telegrafía inalámbrica sistema "MARCONI", saldrán para la ZONA DEL CANAL (CRISTOBAL).

Vapor **"AYSEN"**, capitán Carswell, el Miércoles 31 de Julio a las 4 de la tarde.

Vapor **"HUASCO"**, capitán Rasmussen, el Miércoles 7 de Agosto a las cuatro de la tarde.

Harán escala en Coquimbo, Antofagasta, Iquique, Arica, Mollendo, Callao, Salaverry y Payta. Llegarán a Colón el 14 y 21 de Agosto, atravesando el mismo día el Canal hasta Cristóbal.

Tendrán espléndidas conexiones con vapores para Europa, y con las lujosas naves de la United Fruit Company que zarpan de Cristóbal para New York y New Orleans. En Antofagasta y Arica combinarán con los trenes internacionales a La Paz, que salen los días Sábado y Lunes a las 8.40 A. M. y 4 P. M., respec-tivamente.

El vapor **"MAIPO"**, capitán Oyarzún, con instalación de telegrafía inalámbrica sistema "MARCONI", saldrá para Eten e intermedios, el Sábado 27 de Julio a las 4 de la tarde, con escala en Coquimbo, Huasco, Caldera, Chañaral, Taltal, Antofagasta, Gatico, Tocopilla, Iquique, Caleta Buena, Pisagua, Arica, Mollendo Chala, Pisco, Cerro Azul, Callao, Huacho, Supe, Huarmey, Casma, Samanco, Chimbote y Salaverry.

Valparaíso, Julio 23 de 1918.

ONTERE PLAZA.
Gerente.

AGENTE: Carlos Rogers, Bandera esquina Moneda.— **SUB-AGENTES:** Santiago H. Spencer, Huérfanos 948, Expreso Villalonga, Agustinas 848 y Compañía de Transportes Unidos, Estado esquina Delicias.

BANCO SANTIAGO

DIVIDENDO

El dividendo de 7% acordado en la Junta General de esta fecha, está a disposición de los señores Accionistas.

Santiago, 20 de Julio de 1918.

EL GERENTE.
3186-31-g

Banco Santiago

Los señores Accionistas que deseen tomar las acciones que les corresponden en el aumento de capital, acordado por la Junta General Extraordinaria celebrada en esta fecha, pueden pasar a subscribirlas antes del 31 del presente, en conformidad con dicho acuerdo.

El Registro de Transferencias, permanecerá cerrado del 25 al 31 del actual.

Santiago, Julio 20 de 1918.

EL GERENTE.
3187.31-g

COMPANIA MADERERA "MALVOA"

Cítase a Junta General Ordinaria de Accionistas para el Miércoles 31 del actual, a las 3 P. M., en la Oficina de la Compañía, Bandera N.o 75 (edificio Bolsa de Comercio, departamento 127, 2.o piso).

El Registro de Transferencias de Acciones permanecerá cerrado desde la fecha hasta el 31 inclusive.

Santiago, Julio 23 de 1918.

EL DIRECTORIO.
3198-30-g

Compañía de Refinería de Azúcar DE PENCO

En conformidad a lo dispuesto en el artículo 31 de los Estatutos, se cita a los señores Accionistas a Asamblea General Ordinaria para el Lunes 29 del presente, a las 2 P. M., en la oficina de la Compañía, Blanco número 731.

El Registro de Transferencias permanecerá cerrado desde el 22 hasta el 29 del mes de Julio en curso.

EL GERENTE.

Valparaíso, Julio 18 de 1918.

28-g

SOCIEDAD Ferrocarril, Puerto y Balneario DE QUINTERO

Cítase a Junta General Extraordinaria de Accionistas para el 1.o de Agosto próximo, a las 4 P. M., en la oficina de la Sociedad, Estado N.o 91, oficina N.o 27.

El objeto de la reunión es pronunciarse sobre la aceptación de la ley del 22 de Abril del presente año, que modifica la concesión.

Santiago, 20 de Julio de 1918.

EL DIRECTORIO.

1.o-h

La Unión Nacional

Compañía de Seguros Generales

Asegura Riesgos de Vida, Incendios, Marítimos, etc.

CAPITAL. . . . . . . $ 3.000,000

DIRECTORIO

Presidente: Don Ricardo Edwards W.
Vice-Presidente: Don Jorge V. Jenkins.
Directores: Don Augusto Bruna, Don Régulo Valenzuela, Don Alfredo E. Escobar, Don Amadeo Heiremans, Don Pascual Baburizza y don Rafael Garmendia R.

SEGUROS DE VIDA

Rogamos al público consultar nuestras condiciones que son muy liberales y completamente garantidas para los asegurados. Para cualquier información ocúrrase a la

Oficina Principal: Santiago, Moneda 1128

S. LEWIN,
Gerente.

LUIS CARVALLO COCQ,
Sub-Gerente.

Soc. de Seguros Mutuos de Industriales contra Accidentes del Trabajo

AUTORIZADA POR EL SUPREMO GOBIERNO

OFICINA PRINCIPAL: SANTIAGO. - COMPAÑIA 1231
Casilla 1718. - Teléfono 2519. - Dirección telegráfica: "Mutual".
Servicio médico en Clínica propia, Monjitas 536. - Teléfono 709
OFICINA VALPARAISO
Cochrane 702. — TELEFONO INGLES 564

SOCIOS ACCIONISTAS, FUNDADORES DE LA SOCIEDAD

A. Martinot y Delgeont.
G. Loustalot & Cía.
Dubernet Hnos. y Cí
Yruretagoyena Hnos.
Francisco Vivent.
Ruiz, Hnos. & Cía.
García, Martínez & C
Macari Hnos.
Toral & Fluxa.
Sureda & Cía.
Santiago Fissore & Cía.
José Etcheverry Hnos.
Luis Giosia.
Aycaguer, Duhalde y Cía.
Córdova, Santa María & Cía
Mélis y Márquez.
Gálligo, Hnos. & Cía.
C. Delgeón y Henry.
Luciano Pasturel e Hijo.
L. Pasturel & Cía.
Augusto Carrie & Cía.
M. Roselló Hnos. & Cía
Fischer y Mayte.
Marcelino Palet & Cía
Domingo Barbaglia.
H. Simonetti.
Ignacio Eyzaguirre.
Antonio Gallardo.
Manuel Urestarazu.
José Picó Miró.
Miguel Truyol.
Francisco Allera
José Rovinovich.
Evaristo Venegas.
Juan Tersy.
Pedro Podechard
Juan Picó Miró.
Juan P. Orthous.
Carlos Mina.
Ignacio Serrano Camus
Manuel Anguita C.
Juan de Dios Villalón.
Recaredo Inostroza.
José del Carmen Ro
José I. Contreras.
Llull Hnos.
Juan Friedl.
Palau y Martínez.
Nicolás López.
Ruiz Hnos.
W. Hoeckpple.
Gustavo A. Johnson.
Holman & Cía.
Styles & Cía.
Julio Aguirre Castro.
Enrique Westphalen.
Augusto Biaut.
Cristian Gredig.
Aurelio Lapiérre G.
Manuel González G.
Santiago del Campo V.
Efraín Roa C.
Braulio Cornejo.
Gustavo Neveu.
Gustavo Lavanchy.
Emilio Lavanchy.
Federico Lederman.
Luis Dagorret.
Ulrico Looser.
José Bove.
Pedro Sartini.
Jerónimo Pacheco.
Carlos Heimann.
Alberto Gallot.
Juan E. Cerda.
Ernesto Vivaldi
Juan B. Heggie.
E. W. Johns.
Tomás A. Thomas.
Juan 2.o Ovalle.
Francisco Henríquez.
Dámaso Guajardo.
Policarpo Jorquera.
Próspero Libbrecht
Norberto Jordán.
Carlos F. Kramer.
Germán Baldeig.
Aquiles Blú.
Fernando Besnier.
Alberto Santibáñez
José Alday.
Eliseo Cruz.
Gonzalo Moreno.
M. Etcheverry.
D. Alvarez Paz.
Gray & Sinclair.
Domingo de Giorgis.
Gabriel Lafourcade.
Telechea Hnos.
Cía. Molinos y Fideos "Carozzi".
Daneli Théoduloz.

Pídanse prospectos, tarifas y formularios de solicitudes para ser socio de esta única mutual en el ramo de seguros contra accidentes.

EL GERENTE.

COMPAÑIA de Luz Eléctrica DE BUIN

En conformidad a lo dispuesto por el artículo 21 de los Estatutos, el Directorio cita a Junta General Ordinaria de Accionistas, para el Miércoles 31 del actual, a las 2½ P. M., en Bandera N.o 419.

Santiago, Julio 19 de 1918.

EL SECRETARIO.
3171-31-g

Sociedades o Compañías de

Contratistas o Constructores

Empresas Industriales, Agrícolas, Ferias o al comercio, se ofrece contador experimentado con excelentes informes. Dactilografía y redacción comercial. Se prefiere en provincias.

Ahumada 272 o Casilla 2298

LA NACIÓN

Santiago, 28 de Julio de 1918

LA GRAN REFORMA

La representación liberal en la Cámara de Diputados ha presentado anteayer un proyecto de ley que tiende a solucionar en forma prudente y respetuosa para todos los credos, la tan debatida cuestión de la precedencia del matrimonio civil sobre el religioso.

Tenemos así iniciada la solución de este problema con un proyecto de orden y conciliación social que en líneas generales responde a las necesidades públicas y que tiene, como ya lo hemos insinuado, la rara característica de no atacar ningún dogma ni tradición religiosa digna de respeto. Debería ser esta una Ley de Defensa Nacional y los partidos sin discrepancias de ninguna especie habrían debido propiciar con entusiasmo una reforma impuesta por la civilización moderna y que constituye un procedimiento regular implantado en todos los países adelantados cualquiera que sea el fervor religioso de sus habitantes y una medida llamada unir a las familias y a las corrientes de opinión.

Hay premisas en este debate que nadie se atrevería a poner en duda: la natalidad ilegítima aumenta en proporciones que no tienen paralelo en país alguno del mundo. Junto con el abandono de los hogares por sus jefes los vicios sociales han crecido en forma que amenaza al espíritu mismo de nuestra nacionalidad. Y con ellos las enfermedades, que roen la corteza y la savia misma de la raza, van extendiéndose en forma vergonzosa para el honor mismo de este pueblo. Un respetable hombre de ciencia, después de varios años de incesante investigación en los hospitales de Valparaíso, acaba de dar el coeficiente pavoroso de 34.6 por ciento de inficionados con el mal griego entre los individuos de ambos sexos que acuden a estos establecimientos. Ahora bien, una encuesta conducida por los mismos métodos, en el barrio más depravado y mísero de Londres, White Chapel, arrojó el año pasado sólo un 10.5 por ciento de enfermos de esta clase.

Una población que decae en esta forma es un peligro para la vitalidad y el porvenir de nuestra raza. La mortalidad infantil es en Chile la más elevada del mundo. Establecimientos de caridad privada, como el Patronato de la Infancia, constatan este peligro creciente. Y ya al Estado y a los particulares van faltándoles todos los medios necesarios para auxiliar y para hospitalizar a una casta desterrada del hogar y de la familia que se desborda sobre las ciudades.

El principal factor de esta disolución social, que no hemos pintado por cierto con pesimismo, sino con verdad absoluta, está en la falta del hogar constituído, de ese espíritu de familia que fué la base de la tribu así como ésta sirvió de núcleo a la nación. Los hogares carecen de jefe legal, los hijos de un pueblo nómade y aventurero se encuentran sin freno coercitivo alguno para mantenerse trabajando al frente de sus casas. Y desaparece entonces, junto con la conciencia de una responsabilidad efectiva, toda iniciativa de ahorro, toda contención de los vicios, todo aliciente de asociación. Y si sigue disminuyendo la familia chilena, el sentimiento de patria tendrá que desvanecerse con el tiempo en los hombres de trabajo que plantan un día su tienda y se radican mientras dura el trabajo en un punto determinado para irse más tarde a repetir la misma operación en cualquiera otra parte del mundo, abandonando a su suerte a los frutos de una unión que no sanciona la ley y que la Iglesia no puede hacer efectiva.

Antaño las religiones con sus penas y castigos pusieron una fuerza moral al servicio de la unidad de las familias. La propia estimación y el concepto de los deberes transcendentales de la personalidad han seguido obrando sobre la conciencia de los seres educados que disponen de mayores luces que la mayoría de sus congéneres. Pero las grandes masas no han sabido gobernarse nunca por estos principios. Hace ya muchos siglos y edades que el mundo no está rejido por la aplicación del derecho natural puro, y de ahí el nacimiento de las leyes escritas para reglamentar las relaciones de los hombres entre sí y la vida misma de las colectividades.

Durante el Coloniaje y en los primeros cincuenta o sesenta años de la vida libre de Chile, las uniones y la natalidad ilegítimas acusaron también en nuestras estadísticas rudimentarias una proporción tan alarmante que el mismo problema que hoy permanece todavía sin solucionar hizo necesaria la dictación de la ley de matrimonio civil de 10 de Enero de 1884.

Pero esta ley ha sido burlada hasta ahora por la resistencia de un partido político y de una fracción del clero íntimamente ligada por fenómeno privativo de algunos países hispanos del nuevo mundo. Más aún, ciertos elementos sacerdotales que han encontrado en Chile el amparo que en otras partes del globo les faltaba y que son en el hecho más intransigentes y menos ilustrados que los miembros de la Iglesia chilena, han dedicado sus esfuerzos a una activa propaganda en las clases ignorantes del pueblo para inducirlas a rehuir la formalidad del matrimonio civil. Con esto han hecho una obra netamente anti-evangélica de funestas consecuencias para el bienestar del país. Es una verdadera calamidad pública que se haya extraviado el criterio de las gentes humildes hasta el punto de colocarlas en una situación en que llegan a pensar que el que contrae matrimonio civil incurre en penas eternas horrorosas, más tremendas todavía que las que recaerían sobre ellas el día en que abandonasen a las familias que hubieren organizado únicamente por el vínculo religioso.

La precedencia del matrimonio civil al religioso no hiere dogma alguno. Está adoptada en la mayoría de los países católicos del universo. Es una formalidad del Estado, pertenece extrictamente al orden temporal y no constituye un sacramento divino. Pero se la resiste como si fuera un sacramento instituído por el Estado. No todo el clero la resiste, son únicamente los elementos reaccionarios y politiqueros que alientan en toda colectividad numerosa. Más todavía: sería interesante saber si el representante pontificio en Chile la condena tan encarnizadamente como ciertos elementos conservadores y clericales. La paz de las conciencias no encuentra en una formalidad material de esta especie sino una base más de moralidad pública y las religiones persiguen el régimen de la eterna moralidad que es la felicidad misma de los seres. Queda un mero capricho, un espíritu de tradicionalismo o de ignorancia mal entendida, una lucha innecesaria entre el Estado y la Religión, impuesta exclusivamente por los elementos exaltados de esta última. Es el país el que paga las consecuencias.

Y preguntamos nosotros: ¿Acaso se evangeliza más al país con esta situación de inmoralidad ambiente? ¿Acaso un capricho de predominio temporal que nada tiene que ver con el dogma puede primar sobre el más alto interés nacional? ¿Y todavía ¿podrían citar los que en nombre de la fe y de la paz de las conciencias dan batalla abierta contra esta reforma, alguna intrucción, alguna declaración terminante del Vaticano en apoyo de su actitud? Y todavía, podemos preguntar: ¿en qué puede ofender la conciencia de un párroco, la obligación legal de exigir el comprobante de que el contrato civil de matrimonio se ha efectuado?

El proyecto se presenta en condiciones de unir las voluntades y suavizar las asperezas y consulta así una bien inspirada base de estudio. La cuestión está solucionada por lo que respecta a los temores que sobre la no efectuación del matrimonio católico se han manifestado siempre. El contrato civil puede obligar a las partes, por consentimiento expreso de los contrayentes, a ir al matrimonio religioso. La ley y la religión se dan así la mano en beneficio de este pobre pueblo que el conflicto actual está asesinando moral y físicamente.

Pensamos, entonces, que ha llegado el momento de dejar atrás todo ese bagaje inútil de caprichos políticos y de prerrogativas temporales, de que el pastor recupere su rango evangélico y el parlamentario forme una cuestión religiosa de lo que es una cuestión social. La reforma que hoy presenta el Partido Liberal, es, pues, tolerante, es respetuosa. No hiere ni anarquiza. Por el contrario, une y consolida. En nombre de esos millares de niños desvalidos, de esas falanges de pobres mujeres abandonadas, en nombre de todo ese triste ejército que se debate en las garras de la miseria y de las enfermedades, por el espíritu mismo de la raza, por la visión justa del porvenir de Chile, hacemos un llamamiento al Congreso y al país para que marche sin más demora al estudio y solución de este transcendental problema sobre la excelente base que encierra este proyecto.

ARRIENDOS

COMPAÑIA.— Altos, recién refaccionados, 12 piezas fuera de dependencias, pieza de baño, anchas galerías, luz eléctrica, parquet, etc.
CANON: $ 750

AV. ESPAÑA.—Bajos, recién refaccionados, 14 piezas fuera de dependencias, hall, jardín, garage, chimenea, luz eléctrica, gas, etc.
CANON: $ 700

ROSAS.—Esquina de 1 piso, en muy buena situación, con 5 dormitorios, dos piezas de recibo, comedor y dependencias, luz eléctrica, etc.
CANON: $ 600

NOTA: Nuestra oficina ha arrendado la mayor parte de las casas disponibles, y necesita nuevas órdenes para atender sus numerosos pedidos.

"SECCION ARRIENDOS"
Freudenburg & Balmaceda
330 — MORANDE — 330

Fíjese Ud. en el aviso que encabeza la página Núm. 13 de este diario.

AVISO IMPORTANTE
"VOGUE"
LA MEJOR REVISTA DE MODAS
La preferida por la alta sociedad de Santiago

Tenemos el agrado de avisar a nuestros distinguidos subscriptores que a partir del próximo mes de Agosto esta valiosa revista la serviremos en español.
Debido a lo limitado del tiraje y a la gran demanda de ejemplares, sólo queda disponible un corto número de subscripciones.
Valor anual: $ 30.
LIBRERIA
ZAMORANO Y CAPERAN
Compañía 1015-19.—Casilla 362
Santiago 29-g

De don Emilio Rodríguez Mendoza.

Paralelo entre el Rhin y el Sama

I

No es nueva ni mucho menos la monomanía de asimilar a lo europeo todo lo latino-americano.

No hay, en efecto, suceso, escuela ni personaje del Viejo Mundo que al pasar al Nuevo—este vasto taller de una imitación que toma frecuentemente la forma morbosa de las **fobias** o la simplemente extravagante de las manías—no se convierta en parodia, delatora de la tendencia simiesca de desfigurar lo propio para asimilarlo a lo ajeno, así sea ésto teoría, reforma, moda, penacho de general o extravagancia estética.... Por algo decía Maurice Barrés, al llegar al extremo español de la Europa: allá, a la distancia, ya no existen tierras desconocidas sino simples repeticiones de nuestros países.

Tan lejos ha ido esa imitación, que más de un mandón se creyó Bonaparte, al ponerse una mano sobre el pecho y la otra a la espalda, como el primer Cónsul, pintado por Isabey.

En literatura, hubo Byrons, Hugos, y finalmente, Verlaines de pacotilla; en política, se imitaron todas las constituciones, sin parar mientes en la imposibilidad de ciertas trasplantaciones, y en materia de denominaciones geográficas, las ciudades agregaron a sus nombres de inequívoca procedencia indígena, motes pomposos exportados de contrabando de Europa al Nuevo Mundo.

Al llegar la guerra universal, la moda de las imitaciones grotescas cambió de rumbo, y aplastando el dedo en el inexplorado mapa sud-americano, gritó: oiga el Mundo, oigan los Aliados y oigan todos: aquí yace otra víctima inocente, es decir, otra Alsacia...

Y así, el Sama, que no es más anchuroso que las acequias, anteriores al alcantarillado de Santiago, se convirtió en el Rhin de los poetas, los poemas, los castillos y las leyendas wagnerianas y el Perú en la víctima generosa sacrificada en aras de la libertad del Continente y del Mundo. Y tan destemplados se van haciendo los consiguientes llamados a Mr. Wilson y a la Humanidad, que ya se nos acusa, si no me equivoco, de haber roto pactos solemnes, violado fronteras, martirizado naciones y bombardeado catedrales.

En efecto, empieza a atraparse de los faldones del frac a los personajes ilustres que en plena guerra vienen a reiterar los propósitos de la gran nación que colaboró con su sangre y con su pólvora a la emancipación latino-americana, y en vez de aprovechar las disposiciones, propicias a la iniciación de una política basada en el arreglo equitativo de todas las cuestiones existentes, se opta por buscar el parecido que pudiera existir entre una cuestión que para el mundo es un nuevo lampazo de la lucha inextinguible de dos grandes razas y otra cuestión pequeña y lejana y alrededor de la cual nadie sabe que se haya levantado el bastión glorioso de Verdun, coronado por una bandera bajo la cual se han erguido los muertos para defender un suelo, una raza y una tradición que son la civilización misma.

Ahora bien, ¿qué parecido político, histórico o militar puede encontrarse entre aquella supervivencia territorial de la guerra del Pacífico y la controversia gigantesca que libran de nuevo dos civilizaciones, la latina—de la cual están más cerca los orígenes y el desarrollo de toda la América—y la germánica—de la cual están más lejos?

Ninguno, salvo los que quiera encontrar la fantasía, recalentada por la intensidad solar de ciertas zonas de este Continente, propenso de suyo a las copias y a las exageraciones más peregrinas.

No existe parecido alguno entre ambas cuestiones; pero como la prensa peruana se empeña en hallar una serie de similitudes, acusándonos de paso a Sir Maurice de Bunsen, y controlando con minuciosidad desesperante nuestros armamentos, parece llegado el momento de que nuestros agentes y nuestros diarios rectifiquen en la forma más categórica los parecidos, políticos y geográficos, que empiezan a encontrarse entre el Sama y el Rhin...

No existen, repito; ni ha sido Chile, una amenaza para sus vecinos; ni fué el provocador en 1879, ni desea otra cosa que dar solución equitativa y simultánea a todas sus cuestiones.

II

No ha sido una amenaza para sus vecinos.

Todo lo contrario, y no es Chile el que no cumplió satisfactoriamente con ninguno de los pactos que desde la Independencia a hoy han celebrado ambos países.

El 20 de Agosto de 1820, en un día que parecía una marina pintada por Somerscale, zarpa de Valparaíso la flota, grande para Chile, y grande por los fines que perseguía, en que iba la expedición destinada a rematar el poder monárquico en la América meridional.

Nunca había surcado un convoy semejante las aguas del Pacífico: siete buques de guerra, que marchaban con las velas desplegadas hacia el porvenir y la libertad; dieciseis transportes y catorce pequeños cañoneros. Eran veinte barcos, mandados por un Almirante inglés y cinco mil hombres, mandados por un Libertador. ¡Hermoso cuadro!

Todo eso era la obra de Chile y al partir la escuadra, O'Higgins, viéndola alejarse, cubierta por nuestra bandera, pronuncia la frase lapidaria que llena los bajo-relieves de la estatua: de esas cuatro tablas, etc.

Proclamada la libertad peruana, el 28 de Julio de 1821, Chile se compromete por el tratado de 1823, a "auxiliar al Perú (artículo 1.o del pacto) con una fuerza de dos mil a tres mil hombres que pondrá equipados y armados en el puerto de Valparaíso para que sean trasladados a las costas del Perú".

Además, el Gobierno de Chile (artículo 4.o) "considerando las grandes urgencias de numerario que padece el Gobierno del Perú, y que ha notificado el antedicho José Larrea y Loredo, auxilia a aquella República con la quinta parte del total primitivo del empréstito contraído en Londres por el Estado de Chile".

Cuando sus propios soldados tenían escasamente pantalones que surcir, Chile se disponía, pues, a desparramar rumbosamente sus barcos, sus armas y su dinero.

El tratado de 1823 no fué ratificado sino por nuestro país; pero esto no fué óbice para que "antes de que estuviera firmado, el Presidente Riva Agüero girara a cuenta del empréstito. Otro tanto hizo a su vez el Ministro Larrea, quien, en conformidad a lo dispuesto en las cláusulas cuarta y octava, expidió el 14 de Mayo una libranza por catorce mil novecientas treinta y cinco libras esterlinas y por cien mil más con el recibo de su apoderado el 17 del mismo mes."

En 1831, el Plenipotenciario chileno en Lima, don Miguel de Zañartu, servía de mediador entre Gamarra, Presidente del Perú, y Santa Cruz, Presidente de Bolivia, y tan oportuna fué la mediación, que se impidió la guerra.

El mismo año, el Gobierno peruano da un rudo golpe a los exportadores chilenos de harina.

En 1835, se celebra un tratado de amistad, comercio y navegación, declarado nulo a instancias de Santa Cruz. Se cancelaba, pues, en buena moneda las deudas anteriores...

En 1838, parte de Valparaíso una nueva escuadra, cuyo nombre sigue resonando gloriosamente en la historia de este país: se llama la Expedición Restauradora. La mandaba Bulnes; ocupó a Lima, y, reembarcada, arrolló al fin a sable y lanza al Protectorado y al Protector: Yungay, 20 de Enero de 1839.

En 1848, se celebra un nuevo pacto destinado a cancelar lo que Chile había gastado en ambas expediciones: en la de la libertad y en la de la restauración.

En 1854, nueva Convención, que, como la anterior, queda, sin cumplimiento.

En 1856, se registra otro arreglo que tiene siempre el mismo objeto y que corre idéntico fin.

Apesar de estas decepciones, exteriorizadas en algunos de los mensajes del Presidente Prieto al Congreso, en 1865, y ante la ocupación de las islas Chinchas, Chile firma con el Perú un tratado de alianza, ofensivo y defensivo, del cual fueron una consecuencia inmediata la guerra con España y el bombardeo de Valparaíso.

En 1866, se celebra una Convención Postal, que hizo un camino muy poco más afortunado que los pactos anteriores.

En 1873, el Perú celebra el tratado secreto de 6 de Febrero de 1873, origen de la guerra de 1879, de la cual fué aquel país el instigador y el responsable.

III

Tampoco fué Chile el que provocó esa contienda: es el que celebra alianzas, como la de 1873, negada—tan claros eran sus fines—hasta el momento mismo de estallar la guerra, el que en realidad busca conflictos armados.

Nada sospechaba este país de lo que se tramaba a su alrededor y mientras tanto, afluían los agentes peruanos a Buenos Aires llevando entre las manos temblorosas de júbilo, el pacto secreto, aún fresco: se trataba de explotar el ambiente de momentánea desinteligencia que inevitablemente tuvo que crear el pleito limítrofe, y es lo cierto que, en definitiva, la Argentina se negó, lo que enaltece su lealtad, a entrar en conspiraciones colectivas, destinadas a tomar de frente y de flanco a nuestro país.

Se trataba de una alegre partida de caza.

"Rotas las relaciones de Bolivia y Chile, decía en 1872 el Canciller peruano—y declarado el estado de guerra, Chile no podrá sacar sus blindados y sin fuerzas bastantes para atacar con ventaja, se verá en la precisión de aceptar la mediación del Perú la que, en caso necesario, se convertirá en mediación armada, si las fuerzas de aquella República pretendiesen ocupar a Mejillones y Caracoles."

No era, pues, este país, que ya en 1872 había tenido que desentenderse de una demostración naval hecha por el Perú en Mejillones, el que se preparaba para la guerra. (*).

¿Podía en algún caso convenirle ir a buscar conflictos en el norte, teniendo al oriente las más graves cuestiones territoriales? ¿La simultaneidad de sus problemas exteriores no era una razón poderosa para inclinarlo a la paz y la prudencia?

¿No propuso el 3 de Enero de 1879 que se sometiera al arbitraje el motivo inicial de la divergencia que produjo la guerra?

No fué, como se ve, Chile el que provocó la contienda de 1879, circunstancia fundamental que seguramente no han tenido tiempo de recordar los internacionalistas empeñados en establecer paralelos entre el Sama y el Rhin y entre Tacna y Arica y Alsacia y Lorena....

IV

Tampoco es Chile el que esquiva una solución equitativa de esa vieja cuestión, que todos quisiéramos ver terminada.

Por nuestras aduanas se introducen año a año, dieciocho o más millones de pesos en productos peruanos, que bien podrían venir de mercados amigos, como los de Colombia, Ecuador o Brasil.

¿A cuánto ascienden, en cambio, las exportaciones chilenas al Perú? A un millón o dos, cifra que hace inoficioso todo comentario.

Los artículos peruanos encuentran, pues, aquí y sin que se les exijan las ventajas de la reciprocidad, uno de sus mejores mercados.

Sin embargo, de tiempo en tiempo, no faltan mandatarios que se asomen, como el señor Leguía a mediados de 1911, a los balcones de cobre de la Casa de Pizarro, a anunciar la proximidad de la guerra con Chile, lo que hizo entrar a este país en gastos que montaron a muchas docenas de millones.

Apesar de todo, Chile no deja de acariciar la idea de un arreglo equitativo y sus hombres dirigentes salen gentilmente al paso de los diplomáticos peruanos que luego siguen viaje a pregonar el parecido entre Tacna y Arica y Alsacia y Lorena; entre el Rhin y el Sama... Se les rodea, se les agasaja, se les invita a cambiar ideas y, si no me equivoco, se propuso no hace mucho a uno de esos agentes, al más terco, al que realmente parecería un Bismark si no le tocara andar haciendo propaganda diplomática a la **sui-disante** Alsacia sud-americana, una fórmula—dos plebiscitos, uno para Tacna y otro para Arica—que se negó a discutir.

Llega, pues, el momento de desbaratar la patraña absurda de un parecido que sólo puede existir en la mente de los poetas del Rimac, y se hace necesario, asimismo, reiterar en América y en todas partes que no es Chile el que ha sido una amenaza para sus vecinos; que no fué Chile el que provocó la contienda de 1879 y que tampoco es este país el que esquiva una solución equitativa de la cuestión.

E. R. M.

(*) **Bulnes.—"Guerra del Pacífico".** En el período de esta gestión se descubrió salitre en Tocopilla, en territorio netamente boliviano, al norte del grado 23. Como lo combinación fracasaba si el Perú no tenía en su mano la totalidad de la producción salitrera, Pardo se entendió con Bolivia y consiguió que arrendase esos terrenos a un agente suyo en cambio de un cánon mensual y sin obligación de trabajarlos. Este agente traspasó su contrato al Gobierno peruano. Suprimido el peligro en Tocopilla, apareción en Antofagasta. Al peligro de Antofagasta se agregó luego el de Taltal en 1875".

SOCIO
O SOCIOS

que aporten más o menos cincuenta mil pesos se necesitan para desarrollar industria establecida, con producción creciente y sin competencia. Terreno extenso, edificios, instalaciones y existencias, de propiedad del industrial, sin **deuda alguna** y a las puertas de Santiago.
Preséntase muy rara ocasión para participar en negocio lucrativo con plena garantía.
Datos:
Julio Pelissier
MORANDE 283
6154-28-g

CROMOS
Semanario Radical Ilustrado
DE FORMATO ZIG-ZAG Y DE 48 A 64 PAGINAS
APARECERA PROXIMAMENTE
Se necesitan agentes en toda la República.
SUBSCRIPCION ANUAL, $ 20. SEMESTRAL, $ 10
Entre los subscriptores se sorteará un magnífico automóvil Ford. La subscripción anual da derecho a 8 y la semestral a 3 boletos.
Toda correspondencia debe ser dirigida a
HUMBERTO DUCCI K.
CASILLA 2795. - MORANDE 432-440. - SANTIAGO
22—H

Gran Quinta y Viña
UBICADA EN EL PUEBLO DE PEÑAFLOR
Vendo
En espléndida situación. Tiene un frente de más de 500 metros y una superficie de 12 cuadras m|m. Casa habitación con 7 piezas fuera de servicios. Arboleda frutal escogida y viña de 8 cuadras m|m.
Plano, Precio y Mayores datos en mi Oficina:
Carlos Ossandón B.
1080 - Huérfanos - 1080

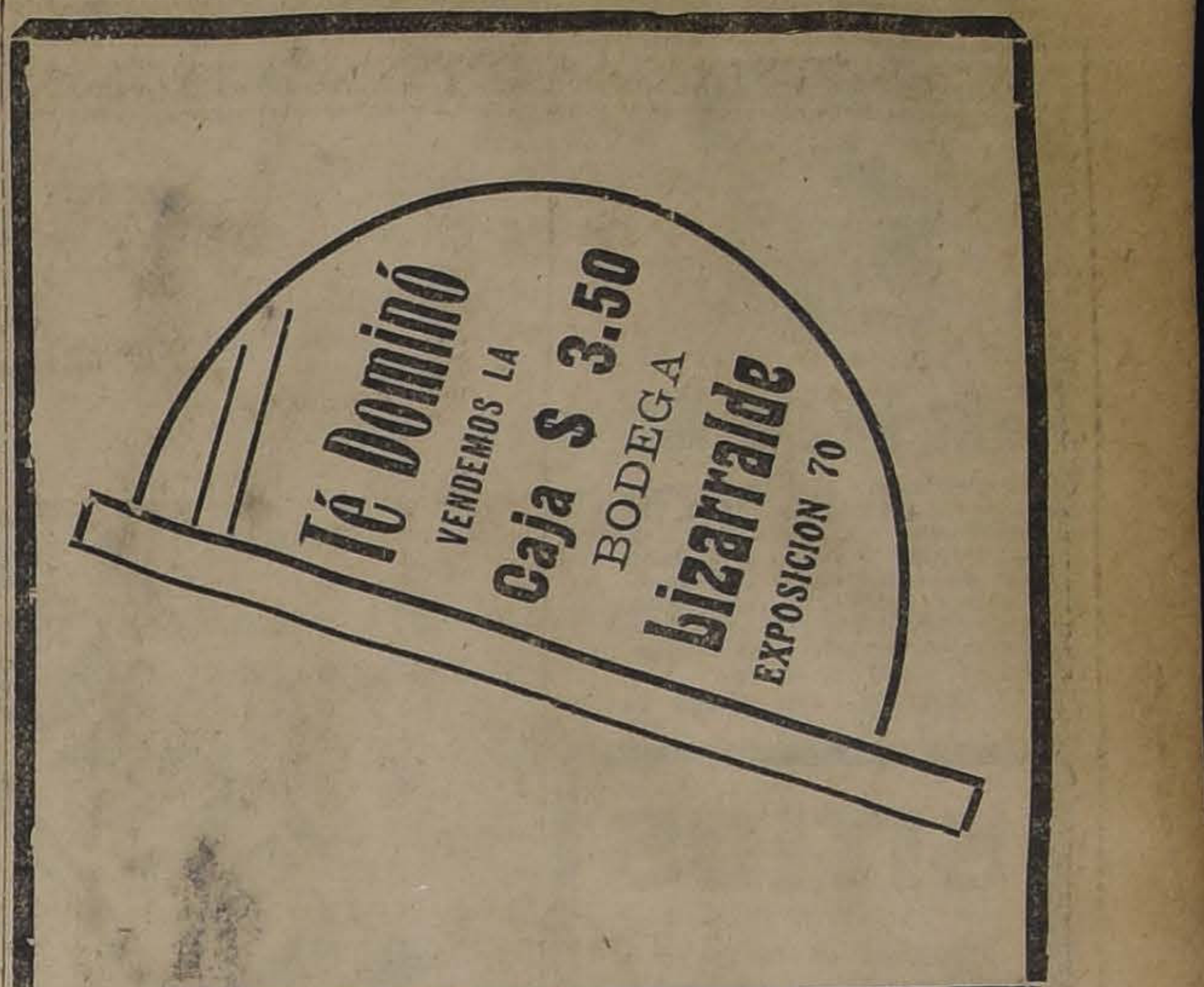

Gobierno de la comuna

La administración comunal de Santiago, está entregada a una Junta de Alcaldes que dá ámplias garantías a la capital; que en el transcurso de tiempo que lleva al frente de los intereses comunales, ha sabido desplegar una energía y una actividad, dignas del mayor encomio; y que, por felicidad, descansa tranquilamente, en el propósito sano de atender los intereses locales que es común a la mitad más uno de los regidores.

Al frente de esta mayoría absoluta, se ha constituído una minoría, cuyo único afán es llegar en alguna oportunidad, siquiera transitoria, a ser mayoría. No se menosprecia para conseguir este objetivo ninguno de los medios, lícitos o nó, que puedan llevar a tal fin. Por el contrario, de todos ellos se echa mano para derribar a la Junta de Alcaldes, y perturbar la administración municipal, tranquila y eficiente, que hoy se realiza.

En estos últimos días las actividades de la minoría han subido de punto. Comunicados en los diarios, artículos en la prensa conservadora, imputaciones gratuitas en todas partes, han traído la demostración de que esos señores regidores, han perdido la tranquilidad necesaria para disimular sus afanes.

Entre tanto, ¿cuál es el juicio de la ciudad ante estas actividades?

Desde luego, la ciudad rechaza la formación de mayorías y minorías en las corporaciones municipales. La ciudad aplaude a los que administran y censura a los que perturban.

¿La minoría busca el respeto de sus derechos? Pero si las minorías municipales no tienen derechos; tienen, al igual que las mayorías, la obligación de administrar bien los intereses de la ciudad. Lejos de tener derechos, los regidores tienen deberes para con el pueblo que les ha elegido; y ese pueblo pide higiene, pide alimentos baratos, pide entretenciones honestas, en fin, pide salud y comodidad; y es preciso convenir en que estas no son necesidades que se satisfagan conspirando eternamente, en contra de los que trabajan y de los que se sacrifican en el servicio honrado de la comuna.

¿Cuál es el deber de la minoría?

Desaparecer; plegarse a la mayoría con el objeto de colaborar en la administración de la ciudad. Así se demostraría el espíritu de buen servicio de que tanto se alardea, y del cual no aparecen sino demostraciones en contrario.

El señor Alcalde obra bien cuando sigue su camino sin preocuparse de las ambiciones desmedidas que pretenden derribarlo. La mayoría que lo sostiene hace a su vez, obra de patriotismo, al entonar su cohesión y demostrar la inutilidad de los esfuerzos de quienes aspiran a quebrantarla.

Cuando la minoría se convenza de que los regidores que apoyan al Alcalde lo mantendrán irreductiblemente en su puesto, empezará a comprender la esterilidad de su acción perturbadora, y, obedeciendo al mandato que ha recibido del pueblo, entrará a colaborar en la obra de la administración comunal.

Hoy por hoy el espectáculo no puede ser más deplorable. La ciudad mira con pena como se debate la minoría en su afán inmoderado de honores y de mando.

SALIO
el 2.o número del precioso Album Artístico Musical
IDEAL
10 piezas de música para canto, piano y guitarra, creaciones de Paquita Escribano y la Goya, Fox-Trot, Tangos argentinos, etc., etc.
Precio del Album. . . . $ 1.50
Provincias. 1.80
Desde 5 ejemplares 10 o|o de descuento.
Pedidos a
ZAMORANO Y CAPERAN
Compañía 1015.—Casilla 362
Santiago

DE IRIS

El secreto de un gran poder

Para el observador profundo encierra un misterio el desenvolvimiento rápido y la grandeza de los Estados Unidos. Es un país que nos interesa mucho; pero que no nos encanta. Nunca hemos creído que pueda compensarnos, los fastidios consiguientes a un viaje, como nos paga con usura un "tramonto" romano en la Vía Appia, una visión del desierto, una plegaria en la penumbra de catedral gótica. Y es que la joven América no tiene pasado. Es una niña agena a la pasión que no puede contarnos curiosos lances con la vida... ni violentas escenas con amantes. Carece de poesía y de leyenda... esa historia espiritual de los pueblos, que es la tradición particular del alma. El espíritu yankee se coge en un libro, se encuentra en la amistad pasajera que se traba en un viaje, circula en folletos, vive en empresas.

Se puede tomar lo mejor de la América, fuera de ella, mientras que el encanto de una mezquita árabe sólo se siente prosternada ante el Mirah. Las emociones se viven **"sur place"** en tanto que los sistemas se estudian en los libros. La emoción es el perfume del alma y la idea es el fruto del cerebro.

El insigne poeta Gabriel D'Annunzio ofrecía en cierta ciudad su corazón a una dama y ella, picaruela, le respondía: **A quoi bon? Si j'ai le meilleur de vous meme a 3 francs 50, dans un des vos volumes!**

Otro tanto acontece con los Estados Unidos; ¿a que nos daríamos la molestia del viaje, cuando en cada libro yankee, encontramos lo mejor del país... el espíritu positivo de la raza, adaptado a la vida real, constituído en sistema y hasta convertido en ciencia. Además van y vuelven tantos viajeros a la tierra del **"Mentalismo"** sin sospechar siquiera que existe, mientras que desde su respectivo rincón de hogar, lo practican con ventaja muchos que no conocen ni de vista los rascacielos de Nueva York.

Algunos incautos traen como "maravilla" de importación a Chile el two-step o el tennis o curiosos inventos y no saben cual es el nervio que da vida a la Unión Americana, la cuerda que mueve ese inmenso mecanismo.

Examinemos ante todo que causas han originado ese crecimiento tan singular. Creo que hay de dos clases, negativas y positivas. Desde luego, es un pueblo sin prejuicios—miopía de las pupilas del alma—y sin fanatismos. Tanto vale decir que es un terreno preparado para recibir el grano. Era un suelo que no tenía piedras ni pantanos: toda semilla debía fructificar. Un pueblo sin fanatismo científico, no pone el sistema experimental, como barrera a todo orden de verdades.

El yankee no conoce tampoco el fanatismo dogmático, que pretende encerrar a Dios, en una fórmula, que en el mejor de los casos no logra más que adaptar la estrechez de la mente a un aspecto de la verdad. Porque es libre de prejuicios y fanatismos la Unión Americana se ha desenvuelto y crecido sin tropiezos.

Y si a esta tierra llana, donde no hay ruinas, ni que arruinar donde no hay obscuridades ni obstáculos, añadimos el sentido práctico de la vida humana, siempre sana, la urgencia de existir dentro de las leyes del plano físico, en el cual estamos, tendremos una nación, en perfecta armonía con las leyes naturales. Su prosperidad nace de la adaptación del ser, a las necesidades humanas.

Entre los factores que han construido esta gran Nación, no omitamos la lectura de la Biblia y del Evangelio o sea el libro de la Vida y de la Paz, de que se han nutrido todos los cristianos católicos o protestantes. (Aquí ignoramos la Biblia y por eso la religión es pequeña).

Recuerdo la impresión que recogí de mi amistad con un Obispo americano en Jerusalem. Aquel hombre llevaba en su alma el cristianismo de los primeros siglos, por la frescura, la vida inmensa y la amplitud de su concepción del dogma y de los preceptos.

—No parece Ud. católico—solía decirle, de tal manera en la estrechez de mi credo, yo desconocía la luz del esoterismo cristiano. Aquel Obispo me dió la primera lección: "Nuestra religión y nuestro Dios, son del tamaño de nuestro espíritu" como el dogma

Galería Alessandri
(Entrando por Bandera)
N.o 11-A
y 13-A
Teléfono
2360
Casilla
3383
ARMANDO CÓRDOVA L.
Corretaje general
Capital de responsabilidad, $ 50,000
$ 175,000
doy en
hipoteca en
diversas partidas
28 G

MOLEJONES
DE TODAS DIMENSIONES
OFRECE:
FUNDICION LIBERTAD
LIBERTAD 53-58

Fabrica Muebles Mimbre

Este estilo es el más cómodo, barato, para grandes y niños. Envíos a provincias casi gratis. También hago, barnizo y vendo amoblados ingleses de comedor, dormitorio, salón, sala y escritorio. Amoblados, juguetes: dormitorio y saloncito, costureros; gran surtido. Carretillas para aprender andar guaguas.

J. BRAVO.—San Diego 29

SITIOS

Ubicados en la mejor situación de la Avenida Condell, con frente a Avenida Eucaliptus y calle Mujica, muy cerca de los tranvías de Vicuña Mackenna, vendo varios lotes.

Tratar con su dueña:

AVENIDA CONDELL NUMERO 1214 ANTIGUO

29-g

FUNDO

VENDO DE OCASION

Ubicado en Chillán, a una legua de estación, más de 400 cuadras planas abundantemente regadas, terrenos de primera clase para todo cultivo, 10 cuadras de viña muy productiva, bien cerrado, apotrerado y entrebolado, buena casa, bodega, galpones, posesiones, etc. Deuda en bonos de $ 200,000.

Precio: $ 500,000

Pagadero con $ 100,000 al contado.

Arcadio Meza S.

MORANDE 442

5554-29-g

VIÑA PRA

SANTIAGO

Vinos especiales para Familias

MEDOC.. ot. $ 0.60 sin envase

PINOT.. Bot. $ 0.70 „ „

BLANCO Bot. $ 0.80 „ „

TIPOS SUPERIORES: $ 0.90, $1 y $ 1.40

Cas. 1915, Teléf. Ovalle 16

AGENCIA:

Huérfanos No. 1036

FUNDO

VENDO O PERMUTO

Ubicado en Linares, a dos leguas de estación, 450 cuadras planas regadas, trumaos aptos para todo cultivo, abundancia de agua, casas de habitación, bodega, galpones y posesiones de inquilinos.

Deuda en bonos de $ 110 mil.

Se permuta por propiedad de renta en Santiago, o se vende con toda clase de facilidades de pago.

Precio: $ 235,000

Arcadio Meza S.

MORANDE 442

5545-29-g

Realización

ERFANOS 817

Colonia Imperio, litro. . .	$ 6.50
Colonia Princcipe de Gales, litro.	5.00
Colonia Reserve, litro. .	7.00
Colonia de Flores, litro. .	8.00
Colonia Superfine para fricciones, litro.	3.00
Colonia Chipre muy fina, litro.	15.00
Colonia Mondain muy fina, litro.	16.00

Esencias, polvos, cremas, jabones y lociones, artículos garantidos y de distintos precios se realizan.

HUERFANOS 817

Entre Estado y San Antonio

28-g

Ultimos Días

de

Liquidación

de Saldos

MOLETON de algodón, metro .	$ 1.50
MOLETON de lana 1.30 ancho, mt.	„ 7.90
CEFIROS de hilo, metro . . .	„ 1.75
DAMASCO para manteles 1.30 de ancho, metro	„ 7.50
SERVILLETAS tamaño grande, doc.	„ 16.90
GASAS para Cortinas, metro . .	„ 2.50
TRAJES de jersey para niñitas, c|u.	„ 17.50
VESTIDOS de Gabardina para Señora, Precio Excepcional . .	„ 65.00

Gran Liquidación

de Maletines de Moda. ::

La Tienda Inglesa

Estado 270 - Casilla 956

CRIADERO DE ARBOLES DE "EL PEUMO"

SANTIAGO, COMUNA DE LAS BARRANCAS, RESBALON. Tómase tren Mapocho esquina Matucana.—El Criadero más cerca de Santiago. Todo cliente puede elegir personalmente sus plantas.

Se vende a precios fuera de toda competencia:

FRUTAL

Cinco mil almendros de dos a tres metros, especial para rulos.

Dos mil ciruelos, cerezos y damascos imperiales.

Treinta y dos mil duraznos de 32 clases escogidas.

Diez mil paltos, manzanos, higueras, nogales y nísperos.

Quinientas mil champas de espárragos blancos de Alemania.

Quinientas mil plantas frutilla roja de Chile.

Cien mil plantas fresones Triumph.

Cincuenta mil plantas de alcachofas.

Treinta mil plantas parras Pinot, sarmientos: toronetl, semillón, moscatel, etc.

FORESTAL

Cien mil eucaliptus glóbulus, la más hermosa planta.

Cien mil pinos, casuarinas, aromos, acacias, acernegundo, catalpa, moreras, ailantus, biotas, etc.

SEMILLAS

Realizo cosecha 1918: espárragos blancos de Alemania, $ 20 kilo; espárragos monstruosos de Holanda, $ 20 kilo; clarines ingleses, variadas colecciones, a $ 1 paquete.

TRATAR:

CRIADERO: señor Arturo Mora, Teléfono 99 Yungay, Casilla 653. — **OFICINA:** señor R. Matus, Casilla 602, Teléfono 552, Compañía 1041.

-Catálogos gratis a disposición de los interesados

28-g

FABRICA DE ESPEJOS

de todas clases y tamaños. Se biselan cristales para muebles y mamparas de todas formas. Cristales para para-brisas de autos y faroles.

Precios más bajos en plaza. Entrega con puntualidad.

Se atienden pedidos de provincias.

VIDRIERIA ITALIANA -|- ESTEBAN DELL'ORTO

ESTADO 149. — TELEFONO 1169. — CASILLA 358

Fábrica y Talleres: San Francisco 251.

El Gran premio mundial ya está dado al Restaurador aceite vegetal

Gotas Divinas

pues el mundo entero lo usa, prefiriéndolo a todas las tinturas por su idoneidad, la facilidad de su aplicación, porque restaura los cabellos blancos al mismo color natural, que lo tuvo primitivamente, dándole a éstos fuerza y robustez. Se vende Botica "Greve", Ahumada 246. Ver muestrario en la vitrina de la misma Botica.

6174-28-g

SEGUNDA MEMORIA

DE

"LA PROGRESO"

Compañía Nacional de Seguros contra Incendio, Riesgos Marítimos, etc.

Autorizada por Decreto Supremo N.o 1874, del 1.o de Septiembre de 1917

CAPITAL SUBSCRIPTO.	$ 1.000,000.00
CAPITAL PAGADO.	100,000.00
FONDO DE RESEGUROS.	17,366.52
FONDO DE RESERVA.	5,000.00
FONDO DE ACCIONISTAS.	6,715.97

DIRECTORIO

PRESIDENTE
Señor MANUEL FERNANDEZ GARCIA

VICE-PRESIDENTE
Señor ALBERTO BROWNE

DIRECTORES:

Señor Ricardo H. de Ferari
Señor Alberto Irarrázaval
Señor Augusto Bruna
Señor Nicolás Delpino.

Director-Gerente: Señor FRANCISCO MONTANE URREJOLA

AGENCIAS

SANTIAGO: Señores Edo. A. Vigneaux & Cía. / Señores M. Arrate Larraín & Cía. } Agentes Generales

Iquique.	Sres.	Bruna, Sampaio y Cía.
Antofagasta. .	Sres.	Bruna, Sampaio y Cía.
Vicuña.	Sr.	Emilio D'Huicque.
Talcahuano. . .	Sr.	Guillermo Elton.
Valdivia.	Sres.	Haverbeck & Halder.
Temuco.	Sr.	Juan A. Picasso.
La Unión.	Sr.	Arturo Parada.
Osorno.	Sr.	Ernesto G. Finsterbusch
Puerto Montt. .	Sr.	Adolfo Ebensperger

Agente en VALPARAISO: Sr. Gustavo Roger

Oficina en Valparaíso: Calle Prat 255

SEGUNDA MEMORIA

QUE EL

Directorio presenta a la Junta General de Accionistas en 25 de Junio de 1918

Señores Accionistas:

En cumplimiento de lo dispuesto en los Estatutos, tenemos el agrado de presentarles el Balance y la cuenta de Ganancias y Pérdidas, correspondientes a las operaciones efectuadas por la Compañía en el Primer Semestre del presente año y que arroja una utilidad de. $ 26,015.97

Cantidad que os proponemos distribuir como sigue:

A Gratificación de Empleados.	$ 2,300.00
" Fondo de Reserva	12,000.00
" Fondo de Reseguros	5,000.00
" Fondo de Accionistas	6,715.97
	$ 26,015.97

Aceptada esta distribución los Fondos de la Compañía quedarán como sigue:

Capital pagado.	$ 100,000.00
Fondo de Reserva	17,366.52
Fondo de Reseguros.	5,000.00
Fondo de Accionistas	6,715.97
Total.	$ 129,082.49

Corresponde a la Junta la designación de dos Inspectores propietarios y dos suplentes para el examen de las cuentas del semestre en curso.

Valparaíso, 10 de Julio de 1918.

FRANCISCO MONTANÉ URREJOLA.
Secretario.

MANUEL FERNANDEZ GARCIA.
Presidente.

Balance de "La Progreso"

EN 30 DE JUNIO DE 1918

DEBE		HABER	
Capital.	$ 100,000.00	Caja.	$ 1,616.4
Fondo de Reserva.	5,366.52	Banco A. Edwards y Cía. . . .	21,226.14
Primas por pagar.	1,976.72	Documentos por Cobrar . . .	106,000.00
Impuesto Fiscal	312.15	Primas por Cobrar	8,667.34
Siniestros por liquidar. . . .	1,066.67	Agencias.	3,506.19
Agencias.	175.62		
Varios Acreedores	6,102.50		
GANANCIAS Y PERDIDAS	26,015.97		
	$ 141,016.15		$ 141,016.15

GANANCIAS Y PERDIDAS

DEBE			HABER	
Siniestros.	$ 8,852.80		Suma que resulta al Haber de esta cuenta por Primas de Seguros e intereses. . . .	$ 79,633.09
Reseguros, comisiones, gastos generales, patente, impuesto fiscal, etc.	44,764.32	$ 53,617.12		
UTILIDAD LIQUIDA		$ 26,015.97		
		$ 79,633.09		$ 79,633.09

Valparaíso, 30 de Junio de 1918.

HORACIO RIOFRIO H.
Contador.

FRANCISCO MONTANÉ URREJOLA,
Director-Gerente.

INFORME

Hemos examinado el Balance de la Compañía correspondiente al 30 de Junio ppdo., comprobándolo con los libros y encontrado todo en perfecto orden y a nuestra entera satisfacción.

Valparaíso, 19 de Julio de 1918.

EUGENIO RAMIREZ J.

Inspectores:

JUAN H. PURCELL

es una adaptación de la verdad absoluta a la mente limitada.

Pasó el tiempo y vinieron a mis manos los primeros libros de "ciencia cristiana" en que se erigía la fe, en sistema curativo, por la práctica del texto: "Lo que yo hago podéis hacer vosotros". Trajo buenos resultados, pero la idea se perfeccionó y se cristalizó en el Mentalismo, que consiste en la aplicación científica de las leyes que rigen el pensamiento, en la vida diaria.

Sabemos que la materia prima, con que se construye el mundo y la vida, es la idea.

Antes de construir una casa el arquitecto hace el plano.

La idea positiva crea y la negativa destruye. ¿Queremos obtener bienes? Démosle forma en nuestra mente por el pensamiento. Ese es el secreto.

El mentalismo nos enseña que estamos creando nuestra vida, que somos libres y árbitros de nuestro destino, y que no hay mal tan terrible, ni ley de herencia tan fatal, que no destruya lentamente la buena disposición de nuestro espíritu para hacerle frente. El pesimismo es veneno y mata. El optimismo es medicina y cura. La tierra es un valle de lágrimas, sólo para los espíritus negativos.

Por el contrario es el tiempo de todas las posibilidades. El capital está en nuestra mano y es menester negociarlo. La vida es inmensa y la felicidad o la desgracia dependen de nosotros. El poder reside en nuestro ser íntimo. Dios quiere que seamos felices; no es un verdugo implacable, es un padre. Sufrimos por ignorancia. Los males no son un castigo, son la consecuencia de una ley infringida y durará hasta que aprendamos a obedecerla.

No conocemos las leyes naturales y las contrariamos torpemente en vez de secundarlas.

Tan pronto como aprendemos la lección de la vida, el dolor cesa.

Pensemos en la fuerza que dá esta conciencia de la libertad, este reconocimiento del poder interno que reside en cada uno de nosotros.

El mentalismo se ha formulado en una máxima: **"I can, I will"**. En español decimos **"Querer es poder"** pero de nada serviría poner toda nuestra voluntad en una empresa, si no tenemos el poder de realizarla. El yankee con más lógica, dice: **Puedo y quiero**.

Lo primero es el reconocimiento de la fuerza interna. Nada nos viene de afuera todo está dentro de nosotros. El "yo" permanece en directa comunicación con todas las fuerzas de la vida, es parte del gran Todo.

Remito a mis lectores cristianos a San Pablo, que lo explica muy bien.

El poder está latente en cada alma y si no lo aprovechamos, es porque no lo conocemos. Invoco en este caso la experiencia de mis lectores. ¿De dónde saca el orador sus más inspirados arranques? ¿Y el artista su creación genial? De si mismo. Lo mejor que dice un escritor, es lo que no oyó a nadie y lo que nunca pensó con su cerebro en calma. La idea brotó de una fuente oculta, el acto se realizó mediante una energía desconocida, la empresa resultó por una combinación de circunstancias, que no creó nuestro simple querer. Todo vino de un abismo secreto, cuya fuerza conocemos, pero que no manejamos a voluntad. Ese abismo está formado por los pensamientos habituales de nuestra mente. Se llama el **"inconciente"** y la conciencia viene entonces a ser la pequeña parte de ese abismo, que alcanza a controlar nuestra mente. En ese recinto sagrado duermen los árbitros de nuestro destino. Nosotros los hemos acumulado, pero una vez depositados, no somos dueños de sus consecuencias. Si hemos puesto ideas sanas, elevadas, todo en nuestra vida nos llevará al éxito y a la felicidad, de lo contrario, todo será desgracia y ruina. Somos dueños de nuestros actos, pero esclavos de sus consecuencias. Los bellos pensamientos, harán de nuestra conciencia un palacio magnífico, pero los malos, nos llevarán a un antro infernal. El pensamiento cuyas leyes de actividad son ya perfectamente conocidas, es un arma de mecanismo preciso, que llevamos en la mano. Puesto el dedo en el gatillo y hecha la puntería, parte el proyectil y llega a la dirección que le hemos marcado.

El pueblo yankee conoce esta ciencia, la ha vulgarizado lo suficiente, para que penetre en todas las capas sociales y ahí está el secreto de esa fuerza enorme que ha empezado por formar una bella raza, sana, libre, rica y muy fuerte en lo físico y en lo moral.

No ha tenido que luchar con la tradición, que cuando no evoluciona, estanca, ni con el fanatismo que es limitación.

La ciencia misma se ha desarrollado sin el fanatismo del método experimental, que adoptó el siglo XIX y que no puede ejercerse sino en lo que cae bajo el dominio de los sentidos. ¡Qué barrera pone al conocimiento, el pretender ajustar a un método invariable, verdades de orden distinto, que requieren diferentes métodos de comprobación. Los **"invisibles"** se experimentan de otra manera que los cuerpos densos. . . ¿Quién vió nunca la electricidad con sus propios ojos? Y sin embargo, no podemos dudar de su existencia por la aplicación que hacemos de su fuerza. El mundo supra-sensible se controla con sentidos hiperfísicos.

En Estados Unidos han tenido su origen y su asiento todas las ciencias que vienen ahora en auxilio de la Biblia y del misterio cristiano.

La Unión Americana, ha dado también a la mujer más derechos, más importancia, y más libertad, que en ningún otro país del mundo.

Creo que todo el secreto de ese gran poder está en la conciencia de la fuerza. Conocer el poder del pensamiento es sencillamente haber descubierto la piedra filosofal. Tenemos en la mano la moneda de oro con que se compra la vida. La salud, la belleza, el talento, la riqueza, todo está en nosotros. ¿Queremos tener una linda casa? Imaginémosla. ¿Deseamos encontrar un gran amor? Cultivemos en nosotros los sentimientos que querríamos encontrar, y tan pronto como existan en nuestro corazón, atraeremos cual si fuésemos un imán, los sentimientos correspondientes en otro corazón humano. ¿Queremos que triunfen nuestras ideas? Pongamos sentimientos de confianza ilimitada en el éxito. ¿Queremos convertir a un ser querido? Deseemos con todo nuestro corazón y creamos que va a comprender.

¿Por qué, se me objetará, hay tantos seres, que pasan deseando cosas que no consiguen nunca? Por la sencillísima razón de que desean y quieren sin fe, que es la conciencia del poder. El Cristo no ponía otra medida a la realización del milagro, en cualquiera alma, que la Fe. **"Te será hecho según tu fe"**. Nosotros en nuestro pesimismo orgánico, creado por la idea de que la vida es un castigo una condena fatal, pensamos negativamente. **"I will, but I cannot."**

Y entonces nos sucede exactamente lo contrario de lo que deseamos. La fuerza de la convicción crea una pequeña célula y la negación la destruye. Pueden ser grandes y muy constantes nuestros deseos pero sin la fe, es decir, sin creer en el poder de realización, nacen sencillamente muertos.

En ningún orden de ideas es más explícito el Evangelio que en éste. No pone condición, alguna, no dice "conseguirás ésto, si es bueno, si te conviene; "¡Nada!" Si tienes fe como un grano de mostaza, y dices a esta montaña, arrójate al mar. . . será hecho como dices". Los americanos leyeron los versículos bíblicos sin prejuicios, (o sin notas), y la verdad entró en sus almas. Descubrieron las grandes fuerzas de la vida, las practicaron, las estudiaron, llegaron a conocer sus leyes y construyeron sus axiomas.

El resultado está a la vista. Es el pueblo más feliz y más poderoso. Ha logrado ponerse en perfecto equilibrio con las leyes del plano físico, y del plano espiritual, y ahí está el origen de su grandeza.

No creo que deje huellas hondas en la civilización humana, como han dejado los pueblos antiguos. No creará arte, que es vida futura, pero ha vivido, eso sí, en equilibrio su existencia terrestre.

No irán dentro de algunos siglos los habitantes del planeta en peregrinación a visitar las ruinas de Nueva York, pero aún volverá la caravana de viajeros a recorrer la Vía Appia, en las tardes serenas y radiantes y se prosternarán enternecidos en las catacumbas.

Los americanos vivieron al día y lo pasaron bien, mientras que los idealistas vivieron para mañana y pasaron muy mal... Y la vida que es soberanamente justa, hará que la poderosa América esté olvidada tiempo ha, cuando todavía recuerde el mundo a Santa Inés mártir, bajo el reinado de Diocleciano!

Lo perfecto sería vivir feliz hoy y también mañana, como trata de realizar esta civilización. La perfecta armonía entre las leyes del plano físico y moral, en el grado de evolución en que ahora nos encontramos, cumple este doble propósito. La felicidad actual no obsta sino que contribuye a que alcancemos la vida superior, porque la sabia economía de la justicia eterna, hace que se nos dé por añadidura eso mismo, a que hemos renunciado por un bien superior.

La humanidad, mediante el progreso espiritual que ha traído el tiempo, puede hoy día realizar la dicha terrestre, dentro de un desarrollo más amplio del alma.

El espíritu positivo de la raza americana, descubrió la armonía que resulta de un cuerpo sano en un alma sana, y puso a la materia y al espíritu en buenas relaciones, para recíproco provecho de las dos vidas, que reñían en nombre de ideales distintos, por los equivocados conceptos en que se fundaban.

Echemos de una vez fuera de nuestra mente el moho y la polilla del mérito por dolor, de los sacrificios inútiles, de los castigos implacables. Sintamos en cambio el poder de Dios, la amable providencia, los insignes milagros y las prodigiosas revelaciones de la vida.

Suprimamos de nuestro vocabulario los términos, "Imposible e Irreparable". Todo es posible, porque el poder infinito está latente en nosotros y sólo reclama que aprendamos a emplearlo. Todo es reparable en el curso de la vida eterna, en la cual evolucionamos hacia la luz. No pongamos límite a nuestro deseo. porque las realizaciones exceden a nuestros conceptos. Y en vez de decir como los débiles: **"Quiero, pero no puedo"**, digamos con los fuertes: **¡Quiero porque sé que todo lo puedo!**

IRIS

Sobre el reciente proyecto

DE PRECEDENCIA DEL MATRIMONIO CIVIL

I

El art. 2.o del proyecto presentado antenoche a la Cámara de Diputados, suscrito por la representación parlamentaria del Partido Liberal, subordina la validez, eficacia y subsistencia del matrimonio civil a la verificación posterior de la ceremonia religiosa en los siguientes términos, que copio literalmente:

"Los contrayentes en el acto del matrimonio podrán obligarse a someterse posteriormente a las ceremonias nupciales de un rito o culto religioso determinado. No se admitirá otra prueba de este compromiso que la constancia que ha debido dejarse en el acta respectiva del Registro Civil.

La violación de esta obligación dará derecho al cónyuge que está o haya estado llano a cumplirla por su parte, a pedir la nulidad del matrimonio dentro de los seis meses siguientes a su celebración.

El matrimonio anulado por esta causal se considerará como putativo, que produce efectos civiles en beneficio del cónyuge burlado y de los hijos concebidos en él conforme a los arts. 120 y 180 del Código Civil".

Los diputados radicales no fuímos advertidos de que nuestros colegas de Cámara habían acordado estudiar, desde luego, esta materia, y proponer un proyecto sobre el particular, de modo que no sería discreto creer que las disposiciones en él contenidas reflejan el pensamiento dominante en la actual mayoría de la Cámara de Diputados.

Pocas horas han bastado para conocer opiniones desfavorables a dicho proyecto, en algunos bancos liberales democráticos; y ya no es un misterio que varios de los firmantes del mismo han manifestado reservas mentales, más o menos acentuadas, acerca del art. 2.o, que dejo transcrito.

Puede anticiparse, así, la afirmación de que no tendrá fácil camino en los debates parlamentarios la idea de asignar efectos civiles a la ceremonia religiosa, conocida en la terminología corriente con las expresiones de "matrimonio católico".

Hasta hoy, con motivo de no haberse aceptado el año 1883 la proposición del señor don Francisco Puelma Tupper en el sentido de que se hiciera obligatoria la precedencia del matrimonio civil respecto de cualquiera ceremonia de cualquier culto, se ha producido el daño social que todos reconocen y lamentan al decir que muchas mujeres son engañadas, y que un porcentaje bastante apreciable de la natalidad corresponde a filiaciones ilegítimas, por no haberse constituído la unión conyugal en conformidad a las leyes civiles.

En adelante, si hubiera de aceptarse el pensamiento propuesto por los diputados liberales, y que tiende a subordinar la validez, eficacia y subsistencia del matrimonio civil, a la verificación posterior de la ceremonia religiosa, tendríamos agravado el daño constatado en la constitución legal de las familias, porque el fenómeno que resultaría de la aplicación del artículo 2.o sería el siguiente: los contrayentes estipularían, ante el oficial del Registro Civil, la promesa de celebrar posteriormente la ceremonia religiosa, dentro del plazo legal de los seis meses, y el quebrantamiento de esta promesa autorizaría al otro cónyuge para solicitar la nulidad del matrimonio.... Los hijos quedarían con el carácter legal de hijos de un matrimonio putativo!!

Se explicaría, dentro de un criterio reaccionario, esta disposición del artículo 2.o del proyecto, si, al menos, se hubiera declarado que el quebrantamiento de la promesa de celebrar la ceremonia religiosa, constituiría una causal de divorcio; pero establecer lisa y llanamente que no hay matrimonio civil, matrimonio válido, si después de su celebración alguno de los cónyuges resiste la ceremonia religiosa, es algo que contraría manifiestamente las doctrinas liberales y que no puede armonizarse con los principios del Partido Liberal, proclamados en la Convención de Octubre del año 1913.

El párrafo IX del Programa del Partido Liberal establece que "en materia de legislación civil, la Convención cree:

"1.o Que se debe mantener y defender las leyes que han secularizado la constitución de la familia por la implantación del registro y matrimonio civil, y procurar el mejoramiento de ésta última ley, consagrando la celebración del matrimonio civil **antes de la ceremonia religiosa**, a fin de evitar las irregularidades que por ese defecto se han hecho sentir en la formación legal de las familias".

En las páginas 185 y siguientes del volumen que reunió los antecedentes, debates y conclusiones de aquella Convención, quedó perfectamente establecido que debía rechazarse cualquiera idea encaminada a la atenuación del matrimonio civil; se dejó evidenciado que, a pesar de ser muy respetable el propósito de asegurar la constitución legal de las familias, no debía admitirse en el Programa Liberal nada que importara alguna transacción, o componenda; y se desechó la indicación de la Comisión que proponía "dictar disposiciones que, dentro de la secularización existente, aseguren la constitución legal de la familia".

Tuve, entonces, oportunidad de asistir a esa Convención, y he podido comprobar que me cupo modesta participación en los esfuerzos desarrollados para evitar que en el programa del Partido Liberal se deslizara alguna fórmula ambigua, equívoca, demasiado elástica, que dejara márgen a alguna claudicación doctrinaria.

El proyecto propuesto ahora va en contra del Programa aprobado en aquella Convención, y en contra de las resoluciones que fueron acordadas en medio de estruendosas aclamaciones.

Es indudable, en mi concepto, que no todos los diputados liberales han tenido tiempo bastante para reflexionar sobre su alcance antes de suscribirlo.

GALVARINO GALLARDO NIETO.

POLITICA

Clausura del Debate

En la sesión ordinaria de ayer habló el diputado conservador señor Sergio Irarrázaval en contra del proyecto reglamentario sobre clausura del debate. El señor Irarrázaval quedó con la palabra para mañana.

Después desarrolló interesantes observaciones a favor de la clausura el diputado liberal por Valparaíso señor Lorenzo Montt.

El señor Montt fué muy felicitado.

Comisoines Permanentes

No se reunió ayer la Comisión de Elecciones de la Cámara de Diputados, que estaba citada para ocuparse en el informe de la elección complementaria de Cautin. Se reunirá en los primeros días de la semana próxima.

—Para mañana ha sido citada la Comisión de Industria.

Centro Liberal

Contestación que el Centro Liberal de Santiago da al manifiesto que a sus correligionarios del país dirigió la Junta Ejecutiva del Partido Conservador

La Junta Ejecutiva del Partido Conservador ha dirigido recientemente a sus correligionarios del país un largo Manifiesto sobre las elecciones de Marzo último y sobre las consecuencias de la derrota coalicionista.

Nada habría que observar a dicho documento si se limitara a explicar las causas efectivas del descalabro sufrido y a hacer las consideraciones que sugiera la experiencia, a provocar el robustecimiento y renacimiento de las energías y a procurar una reorganización estable y permanente que haga más eficaz la acción de sus organismos

Pero desde que, para realizar esos fines se ha recurrido a terjiversar los acontecimientos anteriores a la elección, a falsear la historia política nacional y mistificar a las gentes; y desde que, en "la intensa labor de persuación para atraer a las filas conservadoras en crecidísimo número de los que militan en otros partidos y de los que se pierden en la masa de los indiferentes",—como textualmente reza el manifiesto conservador,—ha creído éste necesario calumniar a los elementos liberales y tratar de desprestigiar su obra del pasado y del presente, el Centro Liberal de Santiago ha creído que hay conveniencia en contestar a la Junta Ejecutiva Conservadora, para revelar las intenciones y desagraviar la verdad ultrajada.

I

Ni siquiera la organización política del país y su organización administrativa, ni el afianzamiento del orden son propiamente la obra del Partido Conservador, como lo pretende el Manifiesto.

Es verdad que la República nació y prosperó al amparo de la Constitución del 33; pero esta carta institucional no fué obra realmente pelucona, Es la obra de Egaña, pero en ella se incorporó el impulso liberal de Gandarillas, que fué el alma del Congreso Constituyente. En tal sentido nuestra Carta Constitucional es la resultante del esfuerzo combinado de pelucones y liberales. Por eso tal vez que en una conferencia que acaba de dar en Buenos Aires el Constitucionalista Conservador don Carlos Estévez, ha dicho que "nuestra Constitución del 33 es obra impersonal, no es obra de nadie".

Pero aunque así no fuera suponer que la Constitución del 33 fuera obra del Partido Pelucón, no autoriza a los conservadores para adjudicarse la herencia. Esa Constitución no caracteriza los principios doctrinarios del Partido Conservador, puesto que al ser regalista, reconoce al Estado las prerrogativas del patronato que la Iglesia ha negado y que el Partido Conservador está muy lejos de aceptar.

Es probable que el actual Partido Conservador sea una degeneración del antiguo Partido Pelucón, pero este, no tenía la tendencia clerical o religiosa que es la esencia del conservantismo de hoy. Así, por ejemplo, los pelucones establecieron la organización constitucional patronatista en las relaciones entre el Estado y la Iglesia, al paso que los actuales conservadores han vivido empeñados en el sometimiento del Estado a la Iglesia, en exajerar la intervención religiosa en las instituciones nacionales, en menoscabar en lo posible las regalías correlativas que la Constitución asegura al poder civil al dar ventajas constitucionales a la religión católica, seriamente reprimida por los gobiernos pelucones.

Esto en cuanto a nuestra organización política. Otro tanto puede decirse en lo tocante al afianzamiento del orden político de la República. Fué la obra de la energía y del talento de Portales; pero Portales no persiguió la preponderancia del poder eclesiástico. La característica de su política fué el robustecimiento del principio de autoridad. Si Portales dió auge a la nobleza colonial y al clero no fué por espíritu religioso, ni por tendencia clerical, sino por una razón de psicología, porque, considerando el estado social de la época creyó necesario tener de su lado esas fuerzas para el desarrollo de su plan gubernativo de organizar la República El no aprovechó del clero con más sinceridad que Bismark del Centro Católico Alemán después del fracaso del Kultur Kampf.

En la acción organizadora que siguió al restablecimiento del orden tampoco podría ver la obra suya el conservantismo. La tarea más ardua de 1830 a 1861 estuvo en la formación y prestigio de nuestra Hacienda Pública, obra del Ministro Rengifo, y en la organización de la administración pública del país, obra del Gobierno del General Bulnes.

Ahora bien, Rengifo no representaba la fracción más intransigente, autoritaria y adicta al clero, sino por el contrario fué el jefe de los **filopolitas**, que atacaban las preocupaciones religiosas con bastante acritud, que unidos a los antiguos pipiolos (liberales) trataron de contrariar la reelección del Presidente Prieto y produjeron el alejamiento de Portales del Gobierno.

En cuanto a la obra realizada por los Gobiernos que sucedieron, ni existe el patriotismo, desinterés y abnegación que, según el manifiesto, han demostrado los conservadores al formar Gobierno con ciertos grupos liberales en los últimos 25 años, ni se conocen los frutos que pudieran autorizar una alabanza de semejantes Gobiernos.

La entrada del Partido Conservador al movimiento revolucionario del 91 estuvo muy lejos de ser desinteresada. Durante el largo período de lucha que precedió a la revolución misma, estuvo vacilando siempre entre el Ejecutivo y la oposición parlamentaria, esperando el momento propicio para agregarse al bando que mejores expectativas le pudiera ofrecer. Así, en 1890 estuvo en tratos con el Ministerio Ibáñez para auxiliar la causa del Presidente, y más tarde lo vemos prestando su concurso a la causa del Congreso.

Después de la revolución, la táctica conservadora ha sido sembrar la cizaña entre los partidos liberales para disasociarlos y medrar al amparo de su unión con los elementos más tornadizos del liberalismo, y obtener todas las concesiones posibles en favor de sus intereses electorales, del clero y de sus adeptos. El régimen de coalición, sin base idealista ninguna, ha sido un sistema utilitario de mero interés electoral y de acaparamiento del presupuesto nacional. Esta obra disolvente del Partido Conservador ha surtido un efecto maravilloso gracias al burdo sistema de discusión que degenera nuestro régimen parlamentario haciendo de él no el régimen de mayorías, sino el régimen de la unanimidad y de las minorías, habituando a las transacciones y componendas, desalentando los esfuerzos de la labor efectiva, favoreciendo la esterilidad parlamentaria y gubernativa, la inestabilidad ministerial y la impotencia general.

Mantuvo durante mucho tiempo en el Senado un block invulnerable, que se generaba a sí mismo mediante el fraude y los senadores presuntivos a perpetuidad y que, en general, usaba de cuanto medio podía para producir la calificación abusiva de las elecciones.

El poder judicial ha sido el blanco a donde se ha dirigido de preferencia la obra perturbadora de la coalición. El Partido Conservador dió toda su importancia a los consejos de don José Ramón Gutiérrez que, en la sesión de su directorio de 8 de Abril de 1906, siendo Ministro del Interior, lo llamó al asalto del poder judicial; organizó entonces con perfección alemana el sistema de provisión de los puestos jndiciales para llegar más tarde al sistema de ternas cerradas y a los escándalos producidos con ocasión de cada vacante judicial, hasta verse a un senador-consejero-abogado llevar a un Juez a inscribirse formalmente a su Partido como condición previa antes de firmarse su ascenso a la capital.

¡¡Queda, pues, perfectamente demostrado el absoluto desinterés con que el Partido Conservador ha colaborado en el gobierno de la República en los últimos 25 años!!

II

El manifiesto comentado no se limita a hacer la apología del Partido Conservador y de su obra pasada y futura en el Gobierno del país, sino que dedica párrafos especiales contra el Partido Radical y contra el Partido Liberal, que serían poco menos que los maximalistas de Chile.

El Centro Liberal recoge el cargo en cuanto se refiere al Partido Liberal. Según la Junta Conservadora, los liberales mientras se coaligaron con el conservantismo, desplegaron un patriotismo digno de homenaje, pero cuando han abandonado esa situación para aliarse al Partido Radical, habría perdido el secreto de sus antiguas fuerzas y dando el mando a los elementos exaltados, habrían desaparecido de su escenario sus grandes personalidades. Nos encontraríamos ahora maniatados por el Partido Radical, el cual dispondría a su antojo del poder con el avasallamiento complaciente del Partido Liberal, y de esta manera, la obra de la Alianza, siguiendo una orientación francamente irreligiosa y francamente socialista, constituiría una amenaza para el orden, la paz y el porvenir de la República.

Siempre se han empeñado los conservadores en presentar a los liberales del día como antireligiosos y contradictores de las doctrinas, principios y procederes de los liberales del pasado siglo. Es fácil demostrar la falsedad de tales apreciaciones.

Hace más de 30 que el país no hace un sólo avance en materia de secularización y laicización, en general en materia que pueda afectar los intereses religiosos. Todas las conquistas en ese sentido alcanzadas pertenecen a los liberales del pasado que lucharon por conseguirlas tanto bajo el puño de los gobiernos conservadores como bajo los gobiernos liberales que precedieron a la revolución. Hoy ni siquiera se respetan las disposiciones constitucionales relativas al patronato; los obispos juran como se les antoja; se han instalado en todas partes obispados nuevos creados en la forma de dignatarios "in pártibus in fidelis", pero que en realidad tienen diócesis; las comunidades religiosas burlan las leyes de contribución de herencias y la contribución de haberes; de todas partes frailes extranjeros, pertenecientes a congregaciones religiosas no conocidas en el país, han llegado poco a poco y siguen llegando regularmente, se instalan como las avanzadas de un ejército invasor, con prescindencia de las leyes y de las autoridades, construyen iglesias, casas, se enriquecen y se mezclan en seguida en las cuestiones políticas y las elecciones.

Moisés Poblete Troncoso.—Manuel Merino Esquivel.—Humberto Trucco.—Abel Fagalde V., vice-presidente.—**Arturo Recabarren León.—Julio Lezaeta Rojas**, directores. — **Osvaldo Fuenzalida Correa.—Humberto Yáñez Velasco**, secretarios."

(Continuará)

Mañana, a la hora de costumbre, celebrará sesión este Centro. Conforme a lo acordado en esta sesión, se elegirá Presidente en reemplazo de don Domingo Matte Larrain que renunció.

En la orden del día don Pedro Letelier dictará una conferencia sobre precedencia del matrimonio civil al religioso.

ELECCIONES DE CAUTIN

El señor Gualterio Bianchi, delegado del Gobierno en las elecciones complementarias de Cautin, ha dado el siguiente informe:

"El infrascripto, delegado del Gobierno para presenciar los procedimientos electorales que se verificaron en Puerto Saavedra el 21 del actual con motivo de la elección extraordinaria de diputados, deja testimonio que la tropa de carabineros, a las órdenes de los tenientes don Exequiel Contreras y don Agustín Ponce, ha cumplido su misión de resguardar el orden público a entera satisfacción de todos los partidos en lucha, sin que se hiciera ningún reclamo contra su conducta.—Puerto Saavedra, 22 de Julio de 1918.—(Firmado).—**Gualterio Bianchi.**"

SENADO

No celebró sesión ayer esta H. Corporación.

CAMARA DE DIPUTADOS

No celebró sesión ayer a la 1.30 P. M. por falta de número.

Tampoco sesionó en la noche, por acuerdo de sus miembros.

Ambas sesiones estaban destinada a la clausura del debate.

COMIDA

Anoche se llevó a efecto en el Club Concepción, dice "El Sur" una espléndida comida que un grupo de sus amigos ofrecían a los diputados señores Luis Serrano Arrieta y Pedro Rivas Vicuña.

Además de los festejados asistieron los señores:

Tomás Sanhueza Sanders, Aurelio Lamas Benavente, Abaraim Concha A., Juan Enrique Martínez Wormald, Pedro Cruzat Fernández, Javier Castellón R., Adolfo Ibáñez B., Miguel Inzunza P., Abelardo Rojas T., Artemio Melo R., Manuel A. Melo G., Juan Antonio Ríos M., Adolfo Roa P., Heriberto Concha, Carlos Cruzat C., Herminio Ruiz, Rosamel del Solar, Enrique Molina, Víctor M. Rioseco C., Horacio del Río S., Manuel J. Benavente, Abraham Melo y Peña, Emilio Rioseco, Ignacio Martínez Urrutia, Leopoldo Burgos M., Néstor Muñoz Ramos, Alberto Coddou O., Eugenio Cerda E., Jorge Salas Bórquez, Luis Melo R., J. Vicente Barrientos, Carlos R. Elgueta, Matías Henríquez Allende, Carlos Olivares, Emilio Barros D. y Osvaldo Cruzat C.

PARTIDO RADICAL

Junta Central Radical.— Para hoy a las seis y media de la tarde, están citados a sesión los miembros de la Junta Central Radical con el objeto de ocuparse de la próxima Convención General del Partido.

Se nos encarga recomendar la asistencia.

PARTIDO DEMOCRATA

Tercera comuna. — Se nos encarga citar a asamblea para hoy Domingo 28, a las 10 A. M., por haber asuntos de importancia que tratar. Local: Matucana 712.

Comuna San Miguel.—Se nos pide citar a asamblea ordinaria para hoy Domingo 28, a las 3 de la tarde, con el fin de tratar del nombramiento de secretario y de algunos asuntos internos. Local: San Joaquín 118.

PARTIDO CONSERVADOR

Organización de los directorios comunales

La Junta Ejecutiva ha enviado a los directorios departamentales una circular en que les ruega que a la brevedad posible, procedan a designar los cinco miembros de cada uno de los directorios de las comunas de sus respectivos departamentos.

El atraso en la constitución de dichos directorios comunales ha tenido por causa que el día en que debiera designarse fué el mismo de las elecciones generales últimas.

La Junta Ejecutiva al formular las recomendaciones antedichas hace presente que tiene el propósito de imprimir, con motivo de la próxima Convención del Partido, un folleto en que aparezca el personal cumpleto del directorio general, directorios departamentales y directorios comunales de todo el país.

te Balmaceda a fin de que no in-

Reforma de los Estatutos del Partido Conservador que la Junta Ejecutiva propone a la Convención.— La Junta Ejecutiva en sesión de fecha 25 del presente, acordó proponer a la Convención próxima del Partido, la siguiente modificación de los Estatutos. Agregar al artículo 3.o el siguiente nuevo inciso:

"6.o.— De los mayores contribuyentes del Partido, entendiéndose por tales los que paguen a la tesorería general una cuota anual mínima de un mil pesos".

PARTIDO LIBERAL DEMOCRATICO ALIANCISTA DE VALPARAISO

A raíz de su probable ingreso al Partido Radical.

El señor Arturo Latorre Moreno ha dirigido al señor Cubillos Pareja, el siguiente telegrama:

"Santiago, Julio 27 de 1918.

Señor don Arturo Cubillos Pareja.—Valparaíso.

Me he impuesto de su resolución. Lo ocurrido a los señores don Emilio Bello Codesido, antiguo presidente del Partido Liberal-Democrático Aliancista, y a don Carlos Balmaceda, nuevo presidente del Partido Liberal-Democrático Coalicionista, confirma una vez más que nuestra colectividad política no existe desde 1915, año en que pasó con el mayor honor a la historio. La aceptación de la renuncia del señor Mackenna, la negativa manifestada por parte de los diputados liberales-democráticos en contra del hijo del Presidente Balmaceda, a fin de que no ingresara a la Cámara, el voto del señor Zañartu en el Senado y la incorporación del señor Vicuña Subercaseaux al Partido Radical, completan esta aseveración. Como chileno y como liberal lo felicito por su actitud. Los hombres deben **"ser o no ser"**..

(Firmado).—**Arturo Latorre Moreno**".

Dr. C. VALENCIA C.
DENTISTA
Santo Domingo, 1280.— Ayudante rPotésis Escuela Dental.—Puntualidad y eficiencia.

¿QUÉ PREFIERE?

¿Hay mayor placer que cabalgar en un caballo de buena rienda, que se afirme en el freno, que responda, en una palabra, al pensamiento del jinete?

¿O prefiere Ud. un jamelgo que lo obligue a talonearlo sin descanso, y a usar la huasca sin tregua hasta dormir sus brazos de cansancio?

Esta comparación expresa mejor que nada la flexibilidad de manejo del Oakland; cómo al más leve toque del acelerador responde con una rapidez desconcertante y con una reserva de fuerza que hace inútil la palanca del cambio de velocidades.

Visítenos y le demostraremos cómo es verdad todo lo dicho.

GREZ y MAC - IVER
BANDERA 663
TELEFONO INGLES 2854 — CASILLA 2581

Las visitas nos agradan y no nos quitan tiempo. Damos explicaciones y contestamos cartas gustosos. Pídanos catálogos.

Fallecimiento de nuestro Ministro en Cuba y Venezuela

OCURRE AYER EN LA HABANA

Honda consternacion causará, sin duda la noticia de la muerte de nuestro Ministro en Cuba y Venezuela señor don Rafael Blanco Viel, acaecida en la tarde de ayer en La Habana.

Según las noticias recibidas, el desenlace se produjo debido a una grave pulmonía.

El señor Blanco era una personalidad de acentuado relieve.

Desde muy joven ingresó a las filas del Partido Conservador, en el que ocupó puestos de responsabilidad y confianza.

Por la fuerza de sus convicciones y por la caballerosidad de sus actos se hizo estimar de sus amigos y de sus adversarios político.

Durante varios años fué secretario de la Cámara de Diputados, puesto que desempeñó con especial tino y acierto.

En Diciembre último el Gobierno le confió la representación del país en Cuba y Venezuela.

En el corto espacio de tiempo que le cupo actuar como diplomático, desarrolló una labor tan vasta como fructífera.

Trabajó con laudable tesón por obtener un nutrido intercambio comercial entre Chile y las naciones ante las cuales estaba acreditado, como asimismo por estrechar más y más los vínculos de amistad que con ellos nos unen.

En las esferas gubernativas, en los círculos diplomáticos y sociales el señor Blanco se conquistó generales simpatías.

Esto lo pudieron comprobar los jefes y oficiales de los submarinos al paso de éstos por Cuba, hace apenas unas cuantas semanas.

Con la inesperada muerte del señor Blanco Viel la República pierde un funcionario cumplido, capaz de desplegar provechosas iniciativas.

DON RAFAEL BLANCO VIEL

El balance

DEL BANCO GARANTIZADOR DE VALORES

En contestación a la crítica que hicimos al Balance del Banco Garantizador de Valores, en "Las Ultimas Noticias" del Viernes 26 de los corrientes, el señor Valentín Magallanes, que confeccionó dicho Balance, en un artículo publicado en "La Nación" de ayer, pretende justificar en cuatro palabras todos los errores de que adolece ese documento, diciendo que "para presentar la verdad le fué indispensable dejar a un lado las reglas que indican los profesores y las convenciones".

Es de lo más extraño que cabe el criterio profesional del señor Magallanes que deja a un lado justamente aquellas reglas y principios científicos que todo contador debe tener presente y aplicar en el ejercicio de su profesión; porque sin estos requisitos no puede haber trabajo bien hecho en contabilidad.

Confiesa que en el Balance ha incurrido en redundancias de partidas que, aunque no deben figurar jamás en un Balance, a él no le han sido **repulsivas**, como le tienen que ser a todos los que son técnicos, y mucho más a los accionistas y tenedores de bonos que ven sus capitales formando parte de las cifras de un Balance que tiene que ser repudiado por los técnicos, según declaración pública de su propio confeccionador.

La misma palabra **liquidación** debió indicarle de que el Balance debía darle un resultado líquido, es decir, claro como el agua cristalina.

Pero en el Balance no se trata sólo de la redundancia de partidas, que es en lo único en que ha hecho hincapié el señor Magallanes, sino que hay algo más serio en el fondo que envuelve ese mismo defecto de forma, como por ejemplo, aquello de que en el Balance no se de la Situación Actual del Banco, en su forma integral, pues, en el Activo, los Bienes Raíces figuran por un valor de $ 1.297,763.64 en vez de $ 2.926 600.64 que es el monto real de las propiedades, y las obligaciones afectas a dichas propiedades, por $ 1.628,837, no se incluyen en el pasivo.

Le observábamos también que la **cuenta de orden**, "Operaciones Pendientes" que no representa una negociación y que por lo tanto no debe producir pérdidas ni ganancias, puesto que ella debe liquidarse antes de confeccionarse el Balance General, anotaba una ganancia de $ 1.604,821.25 al mismo tiempo que establecía una pérdida, en forma más detallada que clara de $ 1.528,415.06.

Le comprobamos que la cuenta de Bienes Raíces figura con una ganancia de $ 220,100 y, al mismo tiempo, con una gran pérdida de $ 2.137,442.83.

Esto es verdaderamente intolerable; sobre todo si se toma en cuenta que en el Balance de 31 de Diciembre de 1917, los Bienes Raíces figuraron con un valor de $ 3.181.513.33

que el Balance del 30 de Junio último, le asigna a las propiedades. 2.926,600.64

lo que manifiesta una disminución en el valor de ellas, en el primer semestre de 1918, de. . . . . $ 254,912.69

El Balance de 1.o de Enero de 1918, arrojó una utilidad de $ 187,581.14 y el de 30 de Junio de este año una pérdida líquida de $ 2.475,657.78; de modo que la mala situación del Banco se ha producido en este último semestre, y circunstancia por la cual la presentación del Balance debió ser más perfecta y correcta que nunca, de manera que más bien debiera haber llamado la atención por su correcta confección y no por los motivos que han suscitado estas críticas, y que hacen público el mal resultado de la aplicación de la teoría que en contabilidad sustenta el Director de la Contabilidad del Estado.

EVARISTO MOLINA.

- :CARLOS DUVAL :-
CORREDOR DE LA BOLSA DE COMERCIO
ACCIONES — BONOS — ORO
CASILLA 2266 TELÉFONO 1812
BANDERA 57

COMEDIA

HOY Tres Grandes Funciones HOY

MATINEE, a las 3.—¡Gran acontecimiento!

GOLDWYN

como concesión especial dedica hoy a los penecas su gran producción:

Polly del Circo

Donde pueden admirarse arriesgadísimos números ecuestres ejecutados por la mejor compañía del mundo en este género.

En una de las partes de esta película el espectador asiste a una emocionante carrera de caballos, efectuada en el mejor hipódromo de EE. UU., donde **MAE MARSH** (la protagonista) gana punta a punta y a la fuerza de látigo, jineteando a su hermoso caballo "Bingo".

PLATEA, $ 1. NIÑOS, $ 0.60. GALERIA, $ 0.30

ESPECIAL, a las 6.15; y NOCHE, a las 9.20.—GOLDWYN exhibe su colosal producción que ha constituído el mayor éxito del año:

La Subasta de la Virtud

Grandiosa película filmada en los centros de reunión del mundo elegante neoyorkino, donde los profusos rayos de luz se confunden con el destello de los diamantes lucidos por bellas mujeres que gastan fortunas en sus deslumbrantes toilettes. Asistimos al gran Restaurant "PROCTOR", donde concurre la verdadera "creme" de la alta sociedad yankee. Presentación del "Coro de Bellezas", compuesto de más de 30 hermosas "girls" en el "Circuit Theatre". Fastuoso banquete nocturno servido en los jardines de dicho local, alrededor de su famoso estanque de patos regiamente adornado. Protagonista la hermosísima actriz y modelo elástica **RUBY DE REMER.**

TEMA DE LA OBRA

En época remota el mercado de esclavos traficaba vergonzosamente con el cuerpo y el alma de la mujer. Si levantamos el v velo del mercado matrimonial de hoy, hallamos que no es más que la subasta en la época de la superstición y la ignorancia.

Dios creó a la mujer para que guiara los destinos del hombre. Si tiene fé firme y casto corazón, puede redimirse a sí misma y levantarse hasta de dentro el lodazal, ayudando a levantar a otros. Por lo mismo debemos perseguir a quienes pretendan traficar con su virtud e inocencia, pues ella está destinada a ser el angel protector de nuestros hogares.

PALCOS, $ 8. – PLATEA, $ 2

No deseamos convencer a nadie con meras promesas, nuestra mejor reclame es la opinión de nuestros clientes. Hé aquí algunos de nuestros programas para la semana próxima:

GOLDWYN	PARAMOUNT	PARAMOUNT	GOLDWYN	PARAMOUNT
MARTES. - Tarde y Noche	MIERCOLES. - Tarde y Noche	VIERNES, Tarde; y DOMINGO, Noche	VIERNES, Noche; y DOMINGO, Tarde	SABADO. - Tarde y Noche
LA SUBASTA DE LA VIRTUD	LA MONTAÑA DEL DIABLO	LA LEY DE LA TIERRA	BEBE MIO... o LA LLUVIA DE HIJOS	PRISION SIN MURALLAS
La famosa producción social, interpretada por la bellísima actriz	Interpretación por el más famoso actor japonés del mundo:	Lujosa presentación de la célebre actriz dramática	La más chistosa y elegante comedia cómica, en la que debuta la hermosa y graciosa actriz	Grandiosa dramatización del célebre actor americano
RUBY DE REMER	SESSUE HAYAKAWA	OLGA PETROVA	MADGE KENNEDY (Superará el éxito de "Esquivando el Millón).	WALLACE REID (Sensacional).

COMEDIA. – Lo más aristocrático. La mejor orquesta. Los mejores estrenos. La mejor calefacción.

VIDA SOCIAL

Club de Señoras.—

El próximo Sábado 3 de Agosto tendrá lugar el té quincenal organizado por este Club. Se ruega a las personas interesadas pedir las mesas con anticipación.

En la Diplomacia. —

Se encuentra en La Habana, procedente de Londres, el nuevo Ministro Plenipotenciario de Cuba ante nuestro Gobierno, señor don Arturo Padro Almeida.

—El Encargado de Negocios del Uruguay, en Chile, señor don Víctor M. Carrió, ofrecerá un gran banquete el 25 de Agosto próximo, con motivo del aniversario nacional de su país.

Matrimonios. —

A las 11 A. M. de hoy, será bendecido en la capilla de los Padres Franceses, el matrimonio de la señorita Rebeca Barros Larraín, con el señor Guillermo Salinas Cerda.

—El 5 de Agosto se efectuará el matrimonio de la señorita Inés Guzmán Fontecilla, con el señor Fernando Eguiguren Cerda.

—El Domingo próximo se verificará el matrimonio de la señorita Laura Soto Bunster con el señor Carlos Bordeu Alemparte.

—Se ha fijado para el 1.o de Setiembre próximo, el matrimonio de la señorita María Salinas Cerda, con el señor Ignacio Eguiguren Pérez.

—A fines del próximo mes de Octubre, se efectuará el matrimonio de la señorita Sofía Irarrázaval Concha, con el señor Juan Luis Sanfuentes Echazarreta.

El Ministro de Relaciones.—

Ha experimentado una favorable reacción en su salud el Ministro de Relaciones, señor don Daniel Feliú.

Enfermos. —

La semana pasada fué operada por los doctores Rodríguez Barros y Romero Aguirre, la señora Esther de la Maza de Bonitto. Se encuentra restablecida, de salud.

Nacimiento. —

Ha nacido una hijita del señor Alfredo García Zegers, y de la señora Julia Chaigneaux de García.

Despedida de soltero. —

Anoche se verificó, en el Restoran Santiago, la comida, con que algunos amigos y colegas, despidieron de la vida de soltero al doctor Carlos Cannobbio.

Asistieron los doctores Arturo Sierra, Carlos Bolton, Pedro Labarca, Alberto Concha, Vicente Real, Germán Ugarte, J. L. Cabrera M., Luis Lagos, Efraín Jaña y Galvarino Ponce.

En el momento oportuno ofreció la manifestación el señor Sierra.

Viajeros. —

Han partido a Concepción la señora Josefina Wistuba de Becker, acompañada de sus hijas Elsa y Elisa y del señor Carlos Kalin León.

Fallecimiento.—

Ha fallecido en Talca, rodeada del cariño de los suyos, la señora Amelia Navarro Avaria v. de Pinochet.

Por sus hermosas cualidades de carácter la extinta se hizo apreciar de cuantos la conocieron.

Nacimiento.—

Ha nacido una hija del señor Federico Schmidt Pizarro y de la señora Teresa Claro de Schmidt.

A Europa.—

En la combinación de ayer, partió a Europa don Carlos A. Bindis. Un numeroso grupo de sus relaciones lo despidió en la Estación Mapocho.

El señor Bindis, como se ha dicho ya en la prensa, lleva una comisión de Gobierno relacionada con la producción intelectual chilena.

Manifestación.—

El personal del Ministerio de Justicia festejó anoche con una comida a los señores Eduardo Contardo Chavarría, Alberto Baeza Rodríguez, Santiago Vivanco y Pedro Castelblanco, con motivo de los recientes nombramientos que han recaído en sus personas.

SRTA. REBECA BARROS, CUYO MATRIMONIO CON EL SR. GUILLERMO SALINAS CERDA SE EFECTUARA HOY

Las Crèches. —

Mañana se efectuará en el Teatro Municipal, la función con que la Compañía de Anna Pavlowa, generosamente, ha querido beneficiar a la Sociedad de Las Crèches, cuya labor filantrópica ha sido siempre favorecida por nuestra sociedad.

Dada la generosidad de la notable actriz, que ha prometido escoger lo más selecto de su repertorio para esa función, no dudamos que ésta será, por demás interesante.

Los palcos y plateas han sido colocados casi en su totalidad; las pocas entradas que quedan, pueden ser solicitadas en casa de la señora Cazotte de Concha, Delicias 2133.

Voluntarios para el ejército británico. —

His Britannic Majesty's Government have decided to invite those British Subjects who have registered their names at His Majesty's Consulates as being willing to return to the United Kingdom for military service, to proceed to England for this purpose.

British subjects between the ages of 18 and 41 willing to volunteer for service, and who have not received personal notifications are requested to report to the British Consulate as soon as possible. —Santiago. — July 18 th., 1918.

Centro de Ajedrez. —

El Centro de Ajedrez podrá dentro de poco abrir las puertas a sus socios.

Será éste un centro intelectual y social donde sus asociados practicarán en forma cómoda y conveniente el noble juego de Ajedrez.

El nuevo Centro quedará instalado en la Galería Lyon, Huérfanos 1062.

Será, seguramente, el punto de reunión de todos los ajedrecistas de Santiago, donde presenciaremos hermosas partidas.

Exposición Lattanzi. —

Circula la siguiente invitación:

"Aristodemo Lattanzi tiene el honor de invitar a usted y familia a la inauguración de la cuarta exposición que hará de sus cuadros en la calle de Ahumada, 369 (Casa Yantorno), y que se efectuará el Lunes 29 de Julio a las 4 P. M. —Santiago, Julio de 1918".

Comidas.—

Un numeroso grupo de alumnos y ex-alumnos del Curso de Ingeniería de Minas de la Universidad de Chile, ofreció anoche una comida íntima al señor don Juan Luis Cortés, con motivo de su alejamiento de la cátedra de Explotación de Minas y Metalurgia.

Asistieron los señores Juan Luis Cortés, Horacio Meléndez, Héctor Herreros, Samuel Pavez, Guillermo Reppening, Ricardo Vallejo, Guillermo García, Carlos Hunt, Armando Paredes, Oscar Peña y Lillo, Miguel Garcés, Luis Cruzat, Ernesto Muñoz M., Jorge Muñoz C., Mariano Riveros, Luis Ansaldo, Osvaldo Vergara, Marín Rodríguez, Juan J. Figueroa, Rafael Correa, Leonidas Castro y Lain Diez.

Excusaron su inasistencia los señores Tomás Leighton, Agustín Elguin, B. Michaelsen, E. Nef, A.

El señor Eugenio Ackermann, delegado especial del "Comité de Informaciones Públicas de los Estados Unidos", ofreció anoche una comida en el Savoy Hotel al señor Alberto Ried y señora.

Temporada lírica.—

El señor Renato Salvati, ha enviado desde Buenos Aires a su representante en Santiago el siguiente telegrama: "Llegaron todos los artistas, menos barítono Damisse, que llegará próximo Martes.—Saludos.—Salvati."

Las sopranos Carmen Melis y Meta Redisch y el barítono Parvis, vienen en viaje de Estados Unidos por el Pacífico y llegarán a Santiago en algunos días más.

"No solteis

Dancing-tea.—

En la tarde de ayer se llevó a efecto en los salones del Club Hípico el segundo dancing-tea de la temporada.

Entre los numerosos asistentes, anotamos las siguientes personas:

Señora Oriana Vial de Lyon, Guillermo Errázuriz y señora María Edwards de Errázuriz, Hernán Talavera y señora Valentina Balmaceda de Talavera, Carlos de Castro y señora Carmela Alcalde de Castro, Domingo Amunátegui y señora Eva Silva de Amunátegui, Jorge Asta-Buruaga y señora Elena Larraín de Asta-Buruaga, Jorge Besa y señora Rosa Pereira de Besa, Raúl Besa y señora Lucy Barros de Besa, señora Clotilde Alamos de Fernández, señora María Walker de Freire, Max Errázuriz y señora Blanca Zañartu de Errázuriz, señor Arturo Lyon, señor Carlos A. Edwards, Alvaro Orrego, Fernando Claro, señoritas Adriana Lyon Vial, Marta Amunátegui Lecaros, Baby Errázuriz Huici.

INSERCION

CONTESTACION A FEMINA

Distinguida señora:

Con gran sorpresa hemos visto el artículo que nos hace el honor de dedicarnos en un diario de ayer.

Siempre habíamos leído sus artículos con agrado: la variedad de temas que en ellos toca, y el innegable talento con que están hechos, nos hacían muy agradable su lectura. Pero, en esta ocasión, señora, sentimos mucho estar en completa divergencia de opiniones con Ud.

Dice Ud. que "El Picarón", es una revista que calumnia y hiere los sentimientos de numerosas personas. Duda de que sea escrita por jóvenes y niñas de la sociedad; la tacha de inmoral, y, por fin, recomienda a las madres que prohiban a sus hijas su lectura.

En cuanto a que calumnie, debo advertirle que es esto muy relativo; cuando las cosas se dicen en son de broma, deben tomarse como tales y no como dogmas de fe. Hay, es verdad, personas que se enojan, pero también las hay, y éstas son las más, que celebran las bromas y las contestan, de tal manera, que "El Picarón", es escrito por todo el mundo.

En cuanto a su aseveración de que aquella revista sea pornográfica, creemos que Ud. no la haya leído con la suficiente detención para juzgarla. Que "El Picarón" no es pornográfico, lo dicen sus mismas páginas.

Y su consejo a las madres para que prohiban a sus hijas su lectura, está, felizmente demás. Es muy severa nuestra sociedad, para creer que, si en realidad, fuera tan funesta esta lectura, no hubiera desaparecido esta revista al nacer.

Le rogamos que lea con calma aquel periódico, y, si en realidad encuentra Ud. los muchos defectos que ayer enuncia, nos los comunique y seremos los primeros en condenarlos.

Nunca ha sido nuestro propósito traficar con la honra ajena, ni explotar la inmoralidad.

La saludan a Ud. muy atentamente.—**Los directores de "El Picarón".**

Santiago, 28 de Julio de 1918.

Congreso Nacional

CAMARA DE DIPUTADOS

Presidencia de los señores Rosselot y Bermúdez

Se abrió la sesión a las 4.15

—Se leyó y fué aprobada el acta de la sesión anterior.

Concesión de permisos para ejercer cargos consulares

—Se aprobaron diversos proyectos en que conceden permisos para desempeñar cargos consulares.

Rectificación.—Precedencia del matrimonio civil al religioso

El señor GALLARDO NIETO.—Pido la palabra para manifestar que no es exacta la información publicada en algunos diarios de hoy, al consignarse la idea de que el honorable diputado señor Ruiz habría expresado que nosotros, los radicales, hemos aceptado el proyecto de nuestros colegas liberales sobre precedencia del matrimonio civil en la forma propuesta anoche.

Reforma del Reglamento.—Clausura del debate

—Continuó la discusión general del proyecto que establece la clausura del debate.

—Se acordó reservar el derecho del señor Vidal Garcés para que continúe su discurso en una sesión próxima y oir por hoy al señor Irarrázaval don Sergio y después al señor Montt don Lorenzo.

El señor IRARRAZAVAL (don Sergio).—Usa de la palabra haciendo diversas citas de autores franceses que condenan en principio la clausura del debate y hacen ver sus funestas consecuencias.

—Por estar fatigado el orador, se suspendió la sesión por 15 minutos.

SEGUNDA HORA

Clausura del debate

—Se reabrió la sesión.

El señor IRARRAZAVAL (don Sergio).—Continúa leyendo su discurso, procurando demostrar que el Partido Radical se aprovechará de la clausura para herir la conciencia religiosa de los conservadores.

—A petición del señor Errázuriz don Ladislao, se acordó reservar el derecho del señor Irarrázaval don Sergio, para concluir su discurso en otra sesión y oir al señor Montt don Lorenzo, prorrogando al efecto, la sesión.

El señor MONTT.—Quiere hacer ver al país, que la especie de conjuración del silencio que se le ha supuesto al Partido Liberal en materia de clausura del debate, no corresponde a la verdad de las cosas; y al efecto, entra a demostrar los fundamentos y los beneficios que el proyecto traerá al país.

Primeramente, establece que la Constitución del 33 está fundada en el principio de que debe predominar la voluntad de la mayoría; de manera que este proyecto, que fué elaborado por el señor Rivas e informado por miembros de todos los Partidos, no hace otra cosa que poner en manos de esa mayoría el arma que la Constitución insinúa para ejercer el poder, respetando hasta donde sea posible el derecho de las minorías.

Trae citas de otros países en que esta institución existe y relata la forma en que fué establecida la clausura en Inglaterra primero, por Gladstone, a la cabeza de los liberales, y cimentada más tarde por medio de disposiciones más severas por el Gobierno conservador de Salisbury.

Nuestra legislación civil y nuestra legislación municipal están informadas por este principio del predominio de la voluntad de las mayorías. Y la legislación canónica también se inspira en el mismo principio, como lo prueba el hecho de que el Papa en el Concilio de 1870, clausuró el debate, cuando quedaban numerosos oradores por hablar y como lo confirma el Prebendado Silva Cotapos en párrafos de un texto de enseñanza a que da lectura.

El Partido Demócrata tiene establecida la clausura en su régimen interno, de manera que se contradice al rechazarla en la Cámara.

En cuanto al peligro del Partido Radical, que los conservadores señalan por el uso que pueden hacer de la clausura, no lo teme. Este peligro radical no lo fué cuando en 1891 y 1906 los conservadores realizaron jornadas gloriosas en compañía de este Partido. No ha pasado tanto tiempo desde aquellos hechos para que podamos creer en una transformación total en el criterio de él. A no ser que los que lo hayamos pervertido fuéramos los liberales, cargo que no nos han hecho los conservadores...

La verdad es que peligro no hay ninguno; las creencias están garantidas por la ley y las cultura del país. Y lo único que deseamos hacer, no es destruir nada ni a nadie, como lo creen Sus Señorías, sino mejorar, refaccionar y adaptar a las tendencias modernas el edificio sólido y venerable de las instituciones que nos legaron nuestros mayores! (Grandes aplausos en las galerías y tribunas. Varios señores diputados felicitan al orador).

—Se levantó la sesión a las 7.50 P. M.

Educación

Centro Escolar de Trabajos en metal.— San Pablo 1636.— Está abierta la matrícula para el primer semestre del curso de encuadernación que funcionará en el local del Centro Escolar de Trabajos en Metal, San Pablo 1636, donde se atiende a las 4 y de 7 1|2 a 9 1|2. P. M.

Los jóvenes que deseen aprender un oficio lucrativo y en poco tiempo pueden apresurarse a solicitar los datos necesarios para matricularse.

La enseñanza es gratuita y está a cargo de un competente profesor del ramo.

Sociedad Profesores de Instrucción Primaria.— Sección Sportiva Musical.— El directorio de esta sección acordó en su última sesión, llevar a cabo una serie de bailes sociales que se efectuarán una vez al mes, y que se inaugurarán el Domingo once del próximo mes.

Durante el baile se expenderán refrescos, dulces y chocolate, los concurrentes serán atendidos por comisiones formadas al efecto.

La entrada a este baile será pagada e importará para los socios y señoritas en general la mínima cantidad de $ 0.50 y para los jóvenes no socios un peso.

Reparación de Escuelas.—La Inspección General de Instrucción Primaria ha solicitado del Ministerio de Industria la formación de los planos y presupuestos para reparar algunas escuelas de la República.

Conservatorio de Música.—Petición al Ministerio.—El Director del Conservatorio Nacional de Música ha solicitado del Ministerio de Instrucción Pública presente al Congreso un proyecto de ley solicitando autorización para utilizar los terrenos fiscales ubicados en la Avenida Mapocho frente a la Plaza Italia, en la construcción de un nuevo edificio para ese establecimiento.

A Ercilla.—Ha partido a hacerse cargo de su puesto a la Escuela Superior de Ercilla, (Collipulli), la señora Luisa de la Fuente v. de Romero, meritoria educacionista que durante veintiocho años ha prestado importantes servicios en diversas escuelas de la República.

¿Quiere Ud. que su boca sea un estuche de perlas? ¿Quiere Ud. tener encías sanas y aliento puro? Use diariamente la

Pasta Esmaltina

El dentífrico por excelencia.

A. Chiriboga Navarro
DENTISTA
Estudios en Europa
CATEDRAL 1290
22-H

EL BAILE DE GRAN novedad: Tickle Toc, rey de las danzas de sociedad, llegado últimamente, con los de indiscutible elegancia, como Half and Half y Hesitation, formarán con el Three Step y nuevos Fox Trots, el grupo de 5 bailes del curso especial que se inaugura impostergablemente el 29 del presente.

Por lo que dejo dicho, no podría ofrecer a mi entendida y atenta clientela bailes de tan reciente novedad para ser enseñados por medio de métodos anticuados, conceptos que no proceden sino de personas de criterio ligero y un tantico mezquino. Recomiendo el reciente curso principiado de 5 a 7 de la tarde que termina a fines de Agosto de los bailes modernos, a los que no sospechen el baile.

Hago clases a domicilio desde 3 personas.

E. GREEN.—Frente 769
6211-28-g

A. M. ROBERT
AGUSTINAS 1017
Vestidos elegantes
Trajes sastre
Abrigos
MODELOS
— DE —
PRIMAVERA
29-g

¿Queréis ser la más hermosa?

Usad la incomparable

LECHE IDEAL DE WERCK

y quedaréis encantada de sus efectos.

Para blanquear y hermosear el cutis no hay nada mejor.

Clínica Dental
— DEL —
Dr. Valenzuela Basterrica

Cinco dentistas especialistas. Cirugía de la cara y enfermedades de origen dentario. Trabajos rápidos. 8 a 12 y 2 a 7 P. M.

HUERFANOS 1616. — TELEFONO 1642
9-h

"La Lavonina Huguet"

es sin duda el tónico por excelencia para el cabello. Concluye la caspa, dora y hermosea el cabello. Recomendada por eminencias médicas de París, Madrid. No tiene rival. Se garantiza su eficacia. Pídalo usted a **Daube y Cía.**—Santiago, Valparaíso, Concepción, Antofagasta. — Botica Luis Brand, Peluquería Godoy, Ahumada 191 y en todas las boticas de la República. —El frasco grande vale $ 10 m|c. El frasco chico vale $ 5.50 m|c.

Gregoria M. de Aymami

avisa a su clientela que en la próxima semana estará a su disposición el surtido de Primavera que ha llegado en el vapor "Ville de Majunga", recién entrado a Valparaíso.

Pasaje Balmaceda 17.—Teléfono Inglés 2434
6127-28 -g.

NADIE DEBE SUS ÉXITOS A LA CASUALIDAD
SINO AL ESTUDIO, AL TRABAJO Y A LA HONRADEZ

CONT. MILITAR
CONT. MINERA
CONT. SALITRERA
CONT. AGRICOLA
CONT. INDUSTRIAL
CONT. COMERCIAL
CURSO COMPLETO COMERCIO

Usted puede aprovechar sus momentos desocupados, mediante la bella oportunidad que le ofrece el

INSTITUTO MERCANTIL DE SANTIAGO

(Calle Bandera 287, esquina de Huérfanos; teléfono inglés 273; casilla 1636.—Fundado en 1904) de prepararlo en una profesión de porvenir.

Cursos de 2 años, de 1 año, de 10 meses, de 8, de 6 y de 4 meses, DIURNOS y NOCTURNOS. El primero en Chile en su género, según la Estadística oficial.

Enséñase 8 contabilidades distintas, aritmética comercial, idiomas, taquigrafía, escritura a máquina, legislación aduanera, consular, civil y comercial, finanzas.

Cursos rápidos de niveladores, dibujantes, inspectores de obras, ayudantes de arquitectura, de ingenieros, de bodegueros de vinos, agricultores, electricidad. Profesores graduados Universidad de Chile.

Humanidades. Numerosos certificados de aprobación universitaria.

A Estados Unidos enviamos un alumno por cada 450 graduados en **cursos personales**, y uno por cada 350 graduados, en **cursos por correspondencia.—L. N.**

Si usted desea prospectos, sírvase llenar el cupón.

NOMBRE ... ...
CIUDAD ... ...
CALLE ... ...
CURSO ... ...

28-g

El tiempo, el aire, el sol, son enemigos declarados del cutis de las damas. La
Crema del Harem
neutraliza sus malos efectos.

OLYMPIA

Patisserie et Confisserie Francaise

HUERFANOS 1043-45 -- TEL. ING. Núm. 5096

Gran surtido en Pastelería y Confitería fina.

Bombones y chocolates importados de las mejores casas europeas.

Se atiende toda clase de pedidos.

Este establecimiento permanece abierto hasta después de la salida de todos los teatros.

ALHAMBRA

ORQUESTA TRITINI
EMPRESA DE TEATROS Y CINEMAS LTDA.

HOY. — Matinée, a las 3 P. M.

¡Exito triunfal! Ultima exhibición de las series: 4, **El medallón falso**; 5, **La cámara compresora**; y 6, **La flor fatal**, de la estupenda y extraordinaria SUPER PATHE:

El Guante de la Muerte

¿MACISTE...?

Selecta, a las 4.30

PATHE presenta la célebre novela de Berr de Turigne:

LA SENDA DEL DEBER

La suntuosa y artística creación de la genial

Gabriela Robinne

¿MACISTE...?

Especial, a las 6.15. - Localidades numeradas. - Noche, a las 9.

¡Suceso sin precedentes! Santiago entero nos pide la repetición de la graciosísima comedia

La Moderna Cenicienta

Creación imponderable de la gentil y espiritual

JUNE CAPRICE

y proclamada unánimemente

La más bonita película del año

NOTA.—Rogamos reservar con tiempo su localidad, pues ya quedan muy pocas.

Gran estreno

El ALHAMBRA se anticipa a ofrecer la joya más preciada del

Repertorio Brulé

Hoy estrenamos el gran drama moderno de Henry Bataille, adaptado por la célebre CESAR FILM:

Mamá Colibrí

Drama doloroso y hondo como la realidad en que se inspira y que al mismo tiempo que nos conmueve, nos presenta cien ocasiones de admirar el arte de los actores y los magníficos paisajes que encuadran bellamente la acción de la película.

EL GUANTE DE LA MUERTE

SE EXHIBE HOY EN LOS SIGUIENTES TEATROS

SERIES 1, 2 Y 3, EN

Matinée: **Garden, Alameda y Diciembre.**
Especial: **Odeón y Mundial.**
Noche: **Mundial y Colón.**

SERIE 4, 5 Y 6, EN

Matinée: **Alhambra y Victoria.**
Noche: **Novedades, Selecta y Excelsior.**
Las series 7, 8 y 9 se estrenan el Miércoles en el ALHAMBRA

Arte!! - Valor!! - Audacia!! ¿... MACISTE ...?

TEATROS

MUNICIPAL

Anna Pavlowa. — Anoche, las representaciones de Anna Pavlowa revistieron una atracción especialísima; se estrenaba el Ballet en un acto, "Las siete hijas del Rey Duende".

Junto con descorrerse la cortina, cuando llegó su turno a este delicioso espectáculo, la sala prorrumpió en los más sonoros aplausos; y era sólo el fantástico decorado, lo que causaba todo ésto. Luego después, pudieron ser vistas, sobre la escena, las siete hijas del Rey vestidas fantásticamente y ejecutando una danza llena de plasticidad y vehemencia. Acto seguido se produce la entrada del príncipe Harsen, precedido de su séquito; y una vez en escena toda la "troupé", sigue su curso este ballet encantador.

"Las siete hijas del Rey Duende", puede considerarse como la versión más directa de los comentados "ballet russes", que han merecido juicios tan controvertidos y opiniones tan diversas. Pero es el caso que jamás innovación alguna ha dejado de ser discutida, y los bailes rusos son deliciosamente revolucionarios, considerados a través del clasicismo de la danza. "Las siete hijas del Rey Duende" es un arreglo de Tokine, los decorados y la indumentaria son de Boris Anisfeld, y la música de Spendirow. Y es de advertir que la partitura, por sí sola, constituye una incontestable atracción. Es novedosa, inspiradísima y llevada a la orquesta con inmensa novedad de recursos instrumentales.

"Las siete hijas del Rey Duende" formó la segunda parte del programa. La primera la constituyó el bailable "Amarilla", y en la tercera, como de costumbre, se dió cabida a las "Diversiones".

Mme. Pavlowa, Volinine, y todos los demás elementos de la "troupé", fueron anoche objeto de los más entusiastas y nutridos aplausos.

La orquesta fué excelentemente dirigida por el maestro Smallens, quien pudo revelarnos, una vez más, los valiosos méritos de que es poseedor.

Hoy dará dos funciones la compañía. 2.a Matinée extraordinaria y por la noche novena función de abono. En ambas va un lucido programa que damos a continuación:

Matinée, a las 3.15 P. M., 1.a Parte, 1.er acto de "Coppelia". — 2.a Parte. "La Muñeca Encantada" y 3.a Parte "7Diversiones", tomando parte Anna Pavlowa y A. Volinine.

Noche, a las 9.15 P. M., 1.a Parte. 1.er acto de "Coppelia". 2.a Parte. Estreno del ballet en un acto sacado de la ópera de Gluk (Orfeo). "Campos Elíseos". Protagonistas, Anna Pavlowa y A. Volinida" y 3.a Parte "7 Diversiones".

Teatro Santiago. — Con los mismos aplausos de la vez primera, y una concurrencia más numerosa, se repitió ayer en la vermouth "El Puñao de Rosas", del maestro Chapí. Por la noche, se hizo "Sybill", del maestro Jacobi, opereta bastante agradable, con la que se presentó en Santiago la compañía; como recordarán nuestros lectores. Aída Arce, tiene una labor distinguida, cantando la parte protagonista. En esta obra del celebrado autor de "Mercado de Muchachas", se desempeñan también con laudable habilidad las señoras Astorga y Soria, y los señores Soto, Pibernat, Canonga y Barreta.

Hoy dará tres funciones la compañía: en matinée, se canta por vez primera la bonita opereta del maestro Zichrer, "El Caballero de la Luna", que constituye uno de los mejores éxitos de la compañía, la que nos la hizo conocer; "La Verbena de la Paloma", inspirada zarzuela del maestro Bretón, sube a escena en la vermouth, y por la noche, se canta "La duquesa del Bar Tabarín", de León Bard, obra cuyo sólo anuncio congrega siempre numeroso público.

—La semana entrante se estrena la versión castellana de "Adiós Juventud", la hermosa opereta del maestro Pietri.

Teatro San Martín. —Con buena concurrencia funcionó anoche la compañía Retes. Se puso en escena la preciosa comedia de Soto Aguilar, "Sangre Araucana", que fué muy aplaudida. Para hoy anuncia los programas tres funciones: matinée, vermouth y nocturna.

TEATRO BRASIL ::

Sala confortable, elegante y de buen tono. Orquesta de 6 profesores, dirigida por el maestro Solar

Exhibe únicamente las vistas extraordinarias de todas las Casas Cinematográficas, eliminando lo mediocre

Hoy en matinée, a las 3. — Platea, $ 1.20. Niños, $ 0.60.—Segunda función de

JUDEX

La linda novela de aventuras estilo Julio Verne. Sorprendente actuación de una jauría de perros. Conmovedor trabajo de dos niñitos prodigios. Además habrá una **TANDA INFANTIL**, que hará las delicias de los penecas: **Marujita, Sánchez, Zoología.**

..**Tarde, a las 6.15.**—Platea, $ 1.50.—Tanda blanca dedicada a la juventud femenina. **PINA MENICHELLI en**

ATOLONDRADA

La novela de una esposa desenamorada porque creía que su marido se había casado por la dote.

Noche, a las 9.15.—Platea, $ 1.50.— **Mme. ROBINNE en**

LA SENDA DEL DEBER

La más regia y sentida creación de la reina del teatro francés.

Mañana: Día Goldwyn: **La Subasta de la Virtud.**
Martes, a las 9.15: Programa Traver: **Deber Recompensado.**

Miércoles, a las 9.15: Programa E. de T. y C. Ltda.: **Locuras y Caprichos.**

Jueves: Audición **Werner Fischer** y **El hijo adoptivo.**

Viernes: Programa Italo-Chilena: **Judex**, 3.a función.

En las 3 funciones de hoy: **LA LLEGADA DE LOS SUBMARINOS.** Fuera de programa.

Matinée SETIEMBRE

Vista cómica, vista de animales y 1.a función de

JUDEX

en la que figura como detective el gracioso Levesque.

TARDE,—Platea, $ 1.50; balc., $ 0.90.— Premiada por la Academia Francesa:

JUSTICIA DE MUJER

La naturaleza, más que la sociedad, hace imborrables las faltas de la mujer. Las penas que causa el hombre pueden desaparecer cubiertas por la piadosa bruma del tiempo.

NOCHE.—El drama de Sardou:

HECHICERIA

última vista de la bella actriz

BERTINI

La mujer puede llegar hasta el crimen para defender su honor.

LOS SUBMARINOS CHILENOS se darán en todas las funciones, además del programa.

FOTOPLAYER, el invento prodigioso, purifica el espíritu y eleva los sentimientos

Una nueva obra de Armando Moock

La compañía Báguena-Bührle acaba de estrenar en Valparaíso una nueva obra del aplaudido autor nacional Sr. Armando Mook. De "El Mercurio" del vecino puerto tomamos los siguientes párrafos sobre "Un negocio", título de la obra estrenada:

"En la obra estrenada anoche se nos presenta su autor, don Armando Mook, en uno de los aspectos más dificultosos del teatro: el drama. Y si triunfó como comediógrafo costumbrista con "Isabel Sandoval", y más que todo, con "Pueblecito", su triunfo ha sido mayor si se quiere cómo dramaturgo en "Un negocio", drama moral de un realismo tan verdadero como sentido.

Si para que una obra escénica sea calificada de drama es condición precisa que haya en ella muerte física con desbordamiento de pasiones fuertes con las cuales el hombre muestra su aspecto de fiera, la estrenada anoche posee todas esas características en grado sumo para ser incluída en la lista de los dramas de hondo sentir y de muerte moral.

Su trama está magistralmente trazada y no hay escenas de relleno ni diálogos insustanciales. Todo transcurre por sus causales naturales, así es que cuando llega el tercer acto, el público entra en él con ansiedad y también con curiosidad, por saber cómo ha visto el autor un desenlace natural y lógico como es la separación de los cónyuges."

Notas líricas

En el "Victoria Eugenia" llegaron ayer a Buenos Aires, una parte de los elementos de la compañía lírica del Municipal, de la próxima temporada.

Conciertos

José Salinas. — Conforme a lo anunciado, se efectuó ayer en el Unión Central, el concierto del señor José Salinas.

El concierto de Saint-Saens, ejecutado por el señor Salinas, acompañado de la orquesta bajo la dirección del señor Juan Casanova, nos dió margen para apreciar los indiscutibles méritos de ejecutante de que es posedor el señor Salinas y que bien cultivados podrían hacer de él un artista de incontestable valor.

El concierto de mañana en el Teatro Septiembre. — Mañana en la noche se verificará el concierto vocal e instrumental que con el concurso de los señores Julio Rossel (piano), Werner Fischer (violín) y Alberto Koehler (barítono), de la Sociedad Alemana de Canto Coral "Frohsinn", y del Solo Cuarteto Alemán "Concordia", ha organizado el señor don Pablo Gaedecke, a beneficio de las Colonias Escolares "Vida y Patria", y de la Escuela Nocturna José Bernardo Suárez, que sostiene la Sociedad Profesores de Instrución Primaria.

Cinematógrafos

Teatro Alhambra. — Hoy 4 funciones: matinée a las 3 P. M. Se exhibirá por última vez las series 4 "El medallón falso", 5 "La cámara compresora" y 6 "La flor fatal" de la extraordinaria super Pathé "El guante de la muerte".

Selecta a las 4.30. Pathé presentará la novela de Berr de Turigua, "La senda del deber", creación de la simpática Gabriela Robinne.

En especial a las 6.15, la graciosa comedia Fox "La moderna Cenicienta", creación de la gentil June Caprice.

Nocturna a las 9 P. M., el estreno del repertorio Brulé, "Mamá Colibrí" por Tilda Teldi y Guido Brento. Se trata de un drama doloroso y hondo como la realidad en que se inspira y que al mismo tiempo que nos conmueve nos presenta cien ocasiones de admirar el arte de los actores y los paisajes que encuadran bellamente la acción de la película.

"El guante de la muerte".— Esta película en 15 series exclusiva de la Empresa de Teatros y Cinemas Ltda, se exhibe hoy en los siguientes teatros:

Series 1, 2 y 3 en matinée: Garden, Alameda y Diciembre.
Espcial: Odón y Mudial.
Noche: Mudial y Colón.
Series 4, 5 y 6, en matinée: Alhambra y Victoria.
Noche: Novedades, Selecta y Excelsior.

Comedia.— Para hoy anuncia esta sala tres funciones: En la matinée a las 4 se exhibe la película Goldwyn titulada "Polly del Circo", magnífico argumento que por sus escenas hará las delicias del mundo infantil. Entre las mismas figuran diversos números ejecutados por una de las mejores compañías ecuestres.

En la especial a las 6.15 y en la nocturna a las 9.20 se anuncia el éxito Goldwyn, "La subasta de la virtud".

En anteriores crónicas ya hemos dado cuenta del argumento de esta cinta que consideramos magistral. Por su fondo moralizador es un ejemplo viviente que merece ser visto.

Teatro Septiembre.— En todas las funciones, fuera de programa, "Los submarinos chilenos". Matinée: "Judex", la primera función de esta gran vista en la que figura como detective el gracioso Leverque, vista cómica y vista del natural. Tarde "Justicia de mujer", el sentido drama de Sardou, por Diana Karenne y A. Capozzi. Noche: Francisca Bertini en su última vista "Hechicerías".

Teatro Brasil. — Hoy en matinée se pasará un programa compuesto de la segunda función de "Judex" y de una bonita tanda de películas zoológicas, cómicas y de la actualidad, "La llegada de los submarinos".

En la sección de las 6.15 se repetirá "La pequeña atolondrada", creación de Pina Menichelli. Esta lujosa y sentida película, por su tema sano y emulador, es especialmente apropiada para la juventud femenina.

"La senda del deber", la hermosa película interpretada por Mme. Robinne, se estrenará en la función nocturna. Esta cinta se pasará con un acompañamiento musical adaptado por la orquesta del Solar.

En las dos funciones de mañana se estrenará "La subasta de la virtud", la gran vista Goldwyn, interpretada por Rubí de Remer.

"La llegada de los submarinos".— En las tres funciones de hoy de los teatros Septiembre y Brasil, se pasará esta interesante vista de actualidades tomada por la casa Hans Frey.

Teatro Alameda. — En matinée presenta los primeros episodios de la emocionante película folletinesca "El guante de la muerte". A las 6 y cuarto el valioso drama sentimental interpretado por la aplaudida actriz francesa Gabriela Robinne, "La senda del dolor", estrenando en las secciones de la noche la exquisita creación de Junne Caprice, "La moderna Cenicienta".

Teatro Delicias.— En matinée estrena los episodios 3 y 4 de la interesante película francesa, "Judex vengador". En especial "La novela de Fabienne", valiosa creación de la aplaudida actriz Fabreger. En la noche estrena en el barrio la notable cine-comedia de gran novedad e hilaridad, "Marineros de agua dulce", interpretada por Harry Carey.

Teatro Novedades. — **Cueto 257.**— Hoy tres escogidas funciones: matinée, la bonita comedia Fox interpretada por Caprice, titulada "Locuras, Caprichos y Fantasías". Vermouth, Fox presenta a Williams Farnum en el drama pasional "La ley violada", y noche, estreno de los episodios 4, 5 y 6 de "El guante de la muerte". Música según programa, por la orquesta del maestro Vergara, en todas las funciones.

Mañana, tarde y noche, "La senda del deber".

Garden Theatre. — Matinée, a las 3.15 P. M. en la que se exhibirán las series 1, 2 y 3 de "El guanto de la muerte". Es un drama de aventuras enigmáticas y misteriosas, que exita la curiosidad del espectador. Los roles de protagonistas los desempeñan Arline Pretty y Doris Kenyon, Mahlon Hamilton y el popular Garra de Hierro.

Sección especial, a las 6.15 P. M., en la cual será exhibido el drama pasional de J. Berr de Turique, en el cual hace su mejor creación Mlle. Gabrielle Robinne, "La senda del deber".

Función nocturna, a las 9.30 P. M., en la que será exhibida la creación de la actriz italiana Francisca Bertini, en la emocionante tragedia pasional de Victoriano Sardou, "Hechicería". Drama de tres personajes que se desarrolla en la época actual en Roma.

Teatro Politeama. — Como día de fiesta, dará este teatro tres funciones: en la matinée, estreno de las series 7.a "El vagón de dinamita", 8.a "El campamento obrero", 9.a "La doble lucha", de la obra "El secreto del bosque", por Elena Holmes. En la especial, la última creación de la Casa Selznick, "El lobo solitario", interpretado por Hezol Dawn y Bert Lytell.

En la noche, estreno, "La mejor joya", drama sentimental y de intrigas, uno de los mejores del repertorio de la marca Essenay. Mañana estreno de la última creación de Elena Holmes en el drama de aventuras "El tren número 10".

American Cinema. — Hoy, en la matinée "El secreto del bosque", en sus series 10, 11 y 12, nuevas creaciones de Elena Holmes. En la especial, "Flor de Histeria", por Diana Karenne y Alberto Capozzi y en la nocturna estreno de la producción Pathé, "La senda del deber", por Gabriela Robinne.

Mañana estreno de las series finales de "El secreto del bosque".

Teatro Iris.—Castro 130.—En matinée, las vistas "Chaplin mujer", "Cacaseno, guardián", "Chaplin, cara dura", "El paraguas de Chaplin" y "Costumbres indias". En sección vermouth, la vista Pathé, titulada "El triunfo del honor", interpretada por la hermosa actriz Susana Grandais. En nocturna "Un grano de arena", vista que ha tenido un gran éxito en Santiago.

Teatro Victoria. — Hoy tres funciones: Matinée a las 3.30 P. M. Se exhibirán las series 4 "El medallón falso", 5 "La cámara compresora" y 6 "La flor fatal" de la extraordinaria super Pathé "El guante de la muerte". En especial, a las 6.30. La película Fox "La ley violada", por William Farnum.

En nocturna, a las 9, estreno Fox "La moderna cenicienta", creación de la gentil Juna Caprice.

Teatro Dieciocho. — Hoy anuncia este teatro dos matinées aprobadas por el Consejo pro-moralidad infantil. A las 2, la parodia de cow-boys y pieles rojas, "La mano amarilla" y la vista cómica "Chaplin, dentista", a las 3 1|2, campeonato de risa "Chaplin, inspector de tienda" y la sentimental película "El lustra botas de la 5.a Av."

En la sección, a las 6 1|4 va la película de argumento tierno y delicado, "Atolondrada", cuya interpretación está a cargo de la simpática Pina Menichelli. Será acompañada con orquesta. Nocturna, "El deber recompensado", tema moralizador.

TEATRO ALAMEDA - Hoy

Noche, 9.15.—Estreno Super FOX: **LA MODERNA CENICIENTA**, poema de amor por la encantadora actriz **June Caprice**, creadora de "Locuras".

Especial, 6.15.—**Mme. Robinne en LA SENDA DEL DEBER, gran éxito.**

Matinée, a las 3.—Gran suceso: 1.a función de la interesante película **EL GUANTE DE LA MUERTE.**

En las tres funciones de hoy, fuera de programa, se exhibirá la cinta nacional: **LLEGADA DE LOS SUBMARINOS.**

OLYMPIA

HUERFANOS 1043-45

El establecimiento predilecto de la sociedad.
El Salón más elegante y confortable de la capital.

TODOS LOS DIAS

De 3.30 P. M. a 5.30 P. M. Five o clock tea.
De 5.30 P. M. a 7.30 P. M. Tanda Selecta.

HOY A LAS 3.30 P. M.

Gran matinée infantil con vistas escogidas y de suma hilaridad

A LAS 5.30 P. M.

Estreno del grandioso drama social en 15 partes

"La Voz de las Campanas"

Durante los entreactos la orquesta a cargo del maestro Rosetti ejecutará escogidos trozos musicales.

AVISOS DE CRONICA

TEATRO SANTIAGO

Empresa Teatral del Pacífico
Compañía Española de Operetas
AIDA ARCE
HOY DOMINGO 28 DE JULIO DE 1918, HOY
Tres grandes funciones

A las 3.15 P. M. Matinée con rebaja de precios. Se representará por primera vez la notable opereta de Ziehrer

EL CABALLERO DE LA LUNA

Vermouth selecta a las 6.15 P. M. La hermosa zarzuela del maestro Bretón

LA VERBENA DE LA PALOMA

Nocturna a las 9.15 P. M. La popular opereta del maestro León Bard

LA DUQUESA DEL BAR TABARIN

Protagonista: Aída Arce.

Próximamente estreno en Chile de **Adiós juventud**, hermosísima opereta del maestro Pietri.

ANNA PAVLOWA

EN EL TEATRO MUNICIPAL

HOY DOMINGO 28 DE JULIO

2—grandes funciones —2

A las 3.15. Gran matinée

Noche a las 9.15. 9.a función de abono.

COPELIA (estreno) Campos Elíseos
7 Diversiones, 7

¡¡Ultimas funciones!!

TEATRO SAN MARTIN

HOY DOMINGO 28, HOY
3—Funciones—3

Matinée a las 3.15:
TIO YO NO HE SIDO
EL TREBOL
Especial a las 6.15:
DON SISENANDO
Noche a las 9.15:
SOLTERO Y MARTIR

Precios: Platea, $ 2; Balcón, $ 1.50; Galería, $ 0.60.

TEATRO POLITEAMA

HOY TRES FUNCIONNES

Matinée a las 3:

El Secreto del Bosque

series 7-8-9, por Elena Holmes.
Especial a las 6. Gran éxito Selznick

El Lobo solitario

Noche a las 9

La mejor joya

por Sallie Fyfher.
Mañana estreno de

El tren N.o 10

última obra de Elena Holmes.
La orquesta Rada tocará piezas escogidas hoy en las 3 funciones.

Dr. GIANELLI
Especialidad en sífilis, piel, vías urinarias.
21 DE MAYO 562
Consultas: 1 a 6.

TEATRO NOVEDADES

CUETO 257

Calefacción, orquesta, buenas vistas
HOY DOMINGO—3 grandes funciones, HOY

Matinée a las 3, FOX, graciosa comedia por la dije June Caprice:

Locuras, Caprichos y Fantasías

Vermouth, 6.15, FOX. Soberbio drama pasional por W. Farnum

LA LEY VIOLADA

Noche, 9. 15, PATHE. ¡Estreno 4-5-6 episodios de!!

EL GUANTE DE LA MUERTE

Vea Ud. en los programas el repertorio musical que ejecutará el Trío del maestro Williams W. Vergara R.

Domingo próximo, matinée. Principiaremos a exhibir **El Guante de la Muerte.**

VEA UD.

Sin hacer grandes alardes de nuestros estrenos, le mostraeemos programas de la semana:

Lunes, tarde y noche: Palcos, $ 4; platea, $ 0.80.—(Robinne). **La senda del deber.**

Martes, tarde: Palcos, $ 4; platea, $ 0.80. George Walsh.—**La isla deseada.**

Martes noche, la muy dije June Caprice. **La moderna Cenicienta.**

Miércoles, tarde y noche: Palcos, $ 5; platea, $ 1. (Bertini). **Hechicería.**

Jueves, día de moda: tarde, series 4-5-6 de **El Guante de la Muerte.**

Noche estreno artístico, **Mamá Colibrí.**

Viernes **Solamente una mujer.**

Sábado, tarde y noche: **Polly del Circo.**

Próximo Domingo: Matinée, 1-2-3 episodios de **El Guante de la Muerte.**

Vermouth: la lindísima vista **La moderna Cenicienta.**

Noche, 7-8-9 episodios de **El Guante de la Muerte.**

TEATROS Y BIÓGRAFOS

Salones de sesiones. Fabricamos butacas (sillones) las más elegantes, muy cómodas, resistencia incomparable. Muebles de laqué plegadizos y fijos de varias clases. — **Villavicencio 342.**— Casilla 3145.

31-g

KEFIR VITAM, SE VENDE
Compañía 1034.—Oficina 4
6098-29-g

GALVARINO PONCE
DENTISTA
Cirugía y enfermedades de la boca.—Bandera 537. Teléfono 776.

J. Denis Lay Dentista
AHUMADA 68
Teléfono 2013

FARMACIA y DROGUERIA CENTRAL
Estado 349, al lado de la casa Gath y Chaves.

A. MORA P. DENTISTA ESTADO 136

BOX

El encuentro de anoche en el Independencia

NUEVA VICTORIA DEL CAMPEON CHILENO ALBERTO DOWNEY

VENCE EN 2 MINUTOS 35 SEGUNDOS

Una concurrencia muy numerosa se dió cita anoche en el Teatro Circo Independencia para presenciar el match a 15 rounds entre los antiguos rivales Willie Murray y Alberto Downey.

El anuncio de este encuentro, considerado como definición de una antigua rivalidad, había despertado un entusiasmo enorme entre todos los elementos deportivos de esta capital, entusiasmo que se comprobó con la concurrencia muy numerosa que llenó completamente el Independencia. Entusiastas deportistas de algunas provincias, llegaron ayer en la tarde a esta capital para asistir al encuentro.

Downey, en la plenitud de su fuerza, bajo la dirección de sus managers Rojas, Respress y Pellegrini, había hecho progresos muy notorios. Murray, por su parte, bajo las órdenes de Dave Mills y de Balsa, estaba en el mejor estado de preparación.

La reunión deportiva se inició con dos buenos preliminares. El primero, a cargo de F. Rojas y de Lagos. Ambos muchachos pelearon bien; la suerte acompañó a Lagos, que puso fuera de combate a su contendor al 2.o round.

Pino y Oros hicieron igualmente una bonita pelea. El triunfo correspondió a Pino que, paso a paso, va conquistando una excelente reputación en los rings.

Más o menos a las 10 3|4, hicieron su presentación en el tablado Downey, acompañado de Rojas, Respress y Alvarado, y Murray, seguido de Beiza, Balsa y Mills. La aparición de los contendores provocó una entusiasta ovación en el público, especialmente cuando subió Downey, tranquilo y lleno de confianza.

La romana marcó 69 1|2 kilos para el chileno y 69 1|2 para el negro.

Bajo las órdenes del referee señor Felipe Zúñiga, los peleadores entraron en guardia, iniciando el match con un momento de estudio y de fintas indecisas. Downey, con su conocida guardia cerrada, que le ha dado muy bellos triunfos, busca el cuerpo a cuerpo y logra colocar un fuerte gancho en su adversario; Murray, por lo inesperado del golpe, no se da cuenta del peligro que corre, e inmediatamente después, recibe la recia izquierda del chileno en el estómago. Murray cae y logra levantarse al 6.o segundo. El estado del negro no es satisfactorio; los recios golpes de Alberto Downey lo han dejado en un estado de semiaturdimiento, lo que le impide hacer una buena defensa. Esta circunstancia es aprovechada con gran tino por el "Carpentier chileno", quien, sin titubear, coloca su fuerte derecha en el mentón del negro, haciéndolo caer nuevamente. En pie Murray, recibe varios golpes, que lo traen otra vez a tierra; el negro logra ponerse en pie, antes de que el "ten" fatal de Zúñiga le dicte la sentencia. Downey, completamente dueño de la situación, coloca un recio golpe en la cabeza de Murray, quien, completamente sin conocimiento, da con su cuerpo en el tablado. Los segundos del referee llenan de nerviosidad al público; un silencio completo se oye en la gran sala. El "ten" sorprende a Murray en el suelo, y Zúñiga alza la mano de Downey en medio de atronadores aplausos del público.

El encuentro había durado 2 minutos 35 segundos.

La derrota de Murray, si bien no era segura, era esperada por todos los que conocían el buen estado en que se encontraba su contendor. Downey se ha dedicado, desde su última enfermedad, a entrenarse completamente; diariamente lo hemos visto en el gimnasio Pellegrini, trabajando una y dos horas seguidas, bajo las órdenes del campeón sudamericano y de sus ayudantes. Válgale su triunfo como justa recompensa de su tenacidad y entusiasmo.

FEMENINAS ¿Porqué es elegante la femme chic?

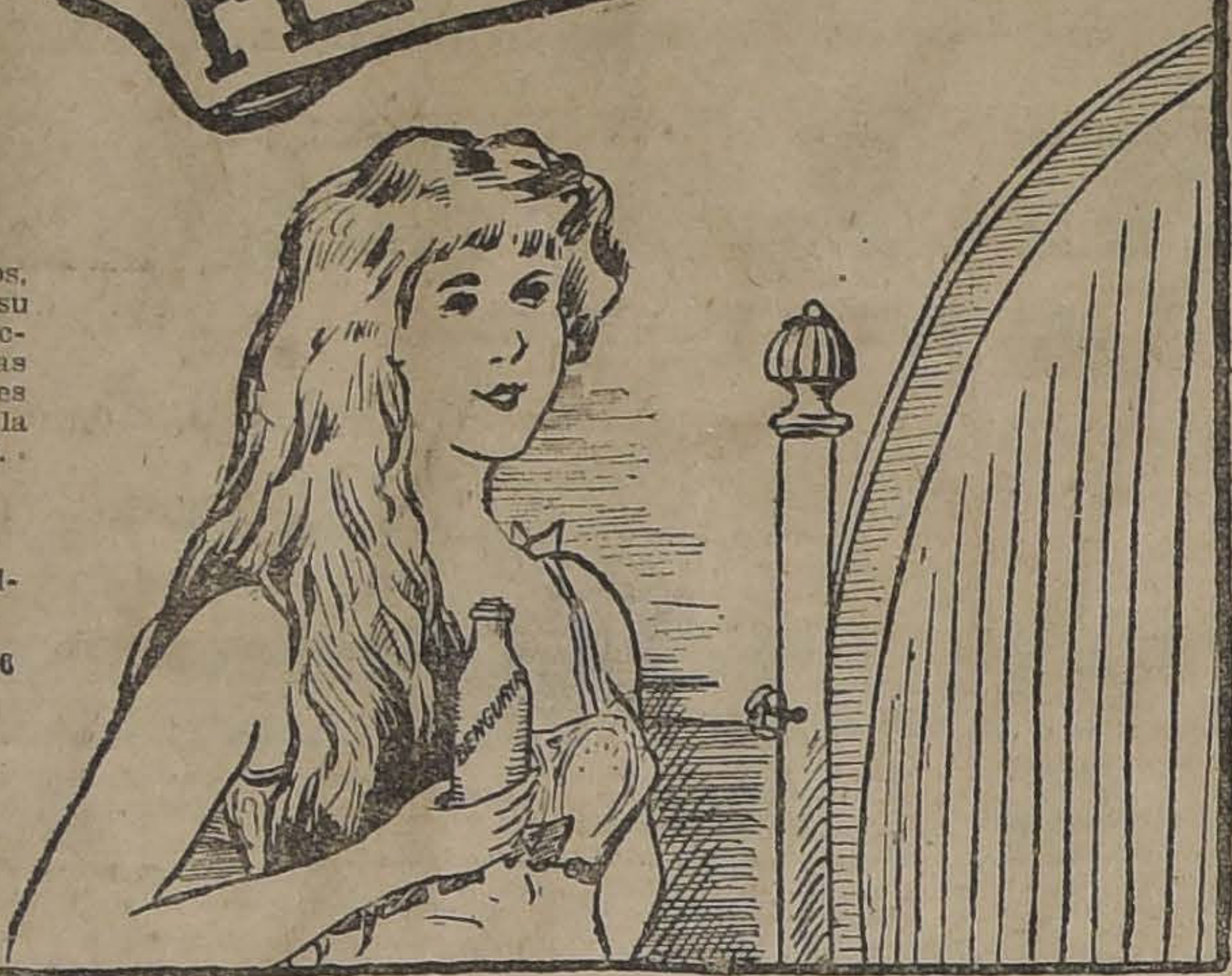

POR QUE sus cabellos, encanto delicioso de su gracil personita, los fricciona todas las mañanas con **BENGURIA**, que es el específico ideal para la conservación del cabello.

BENGURIA

contra la calvicie y canicie.

Moneda 875. - Casilla 2426

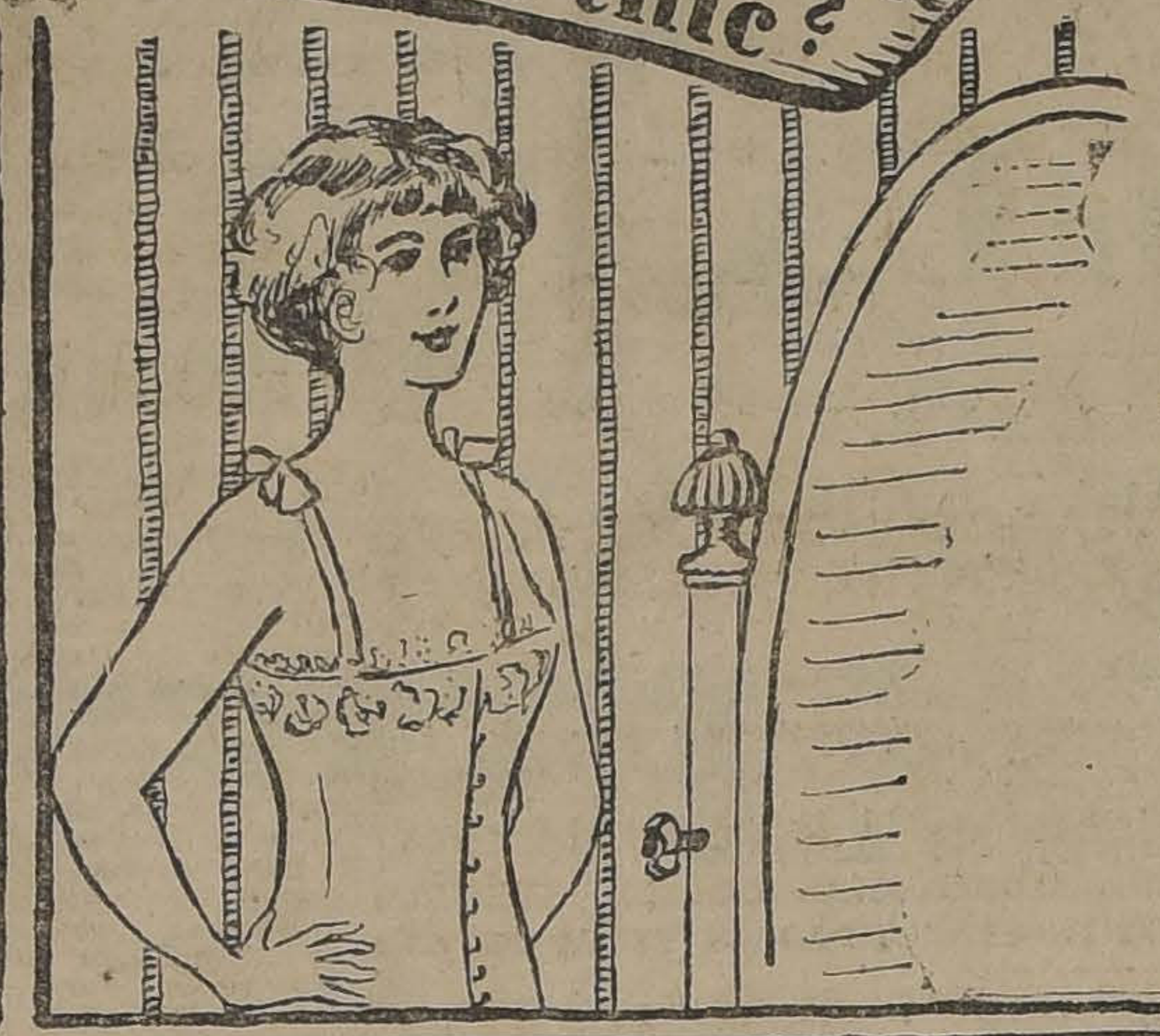

POR QUE su divino cuerpo lo aprisiona en un corsé de la Corsetería **LA COLMENA** con el cual hace resaltar la elegancia de sus vestidos dando una esbeltez escultural a su cuerpo.

LA COLMENA

Corsetería de moda

MONEDA Y AHUMADA

POR QUE siempre en sus paseos prefiere el auto COLE 8, que es el más confortable, práctico y elegante.

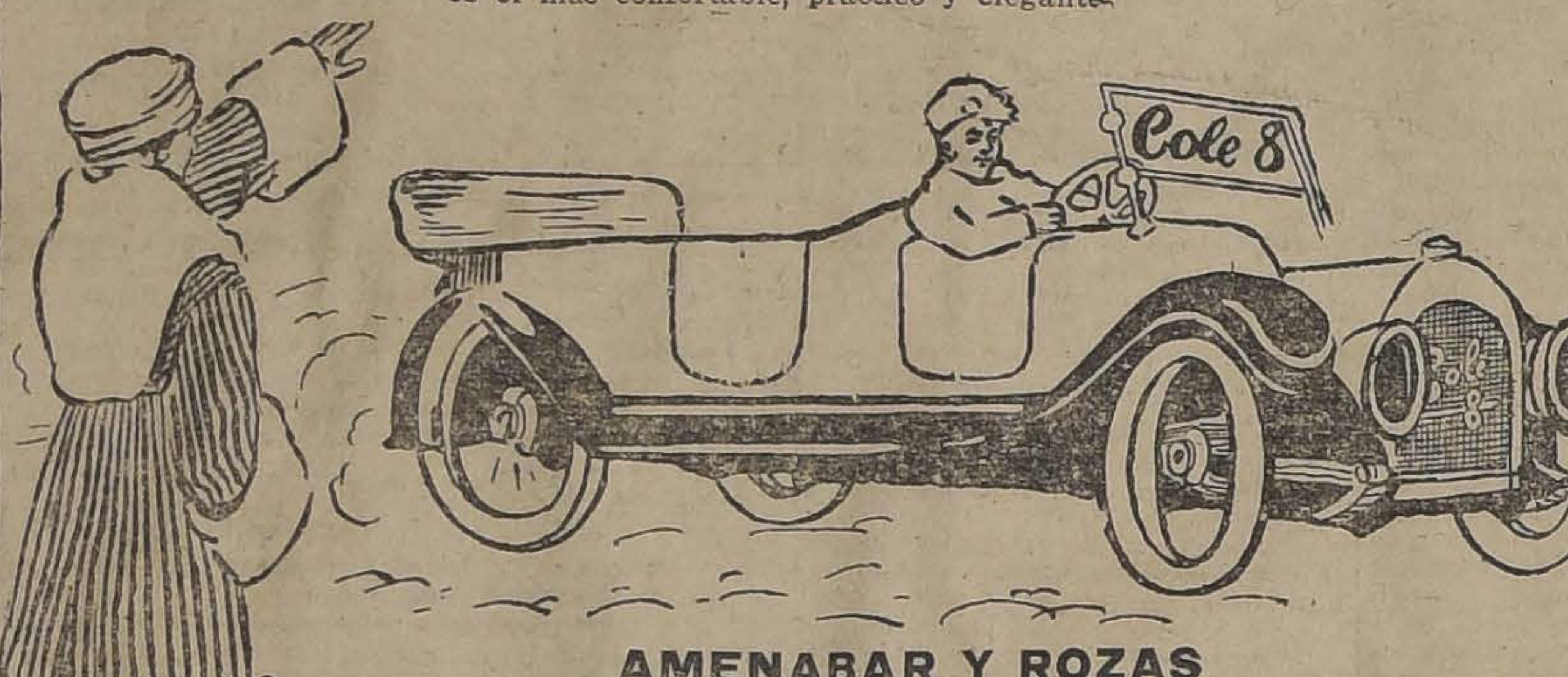

AMENABAR Y ROZAS

AGUSTINAS 814

Agentes en Valparaíso: HUTH Y CIA.

POR QUE sus vestidos, que tanto se distinguen por su elegancia, únicamente los encarga en lo de **TARANTINO CASTRO Y CIA.**, que es la casa más chic de Santiago.

Tarantino Castro y Cía.

(Ex-cortadores de Gath y Chaves)

ESTADO 116

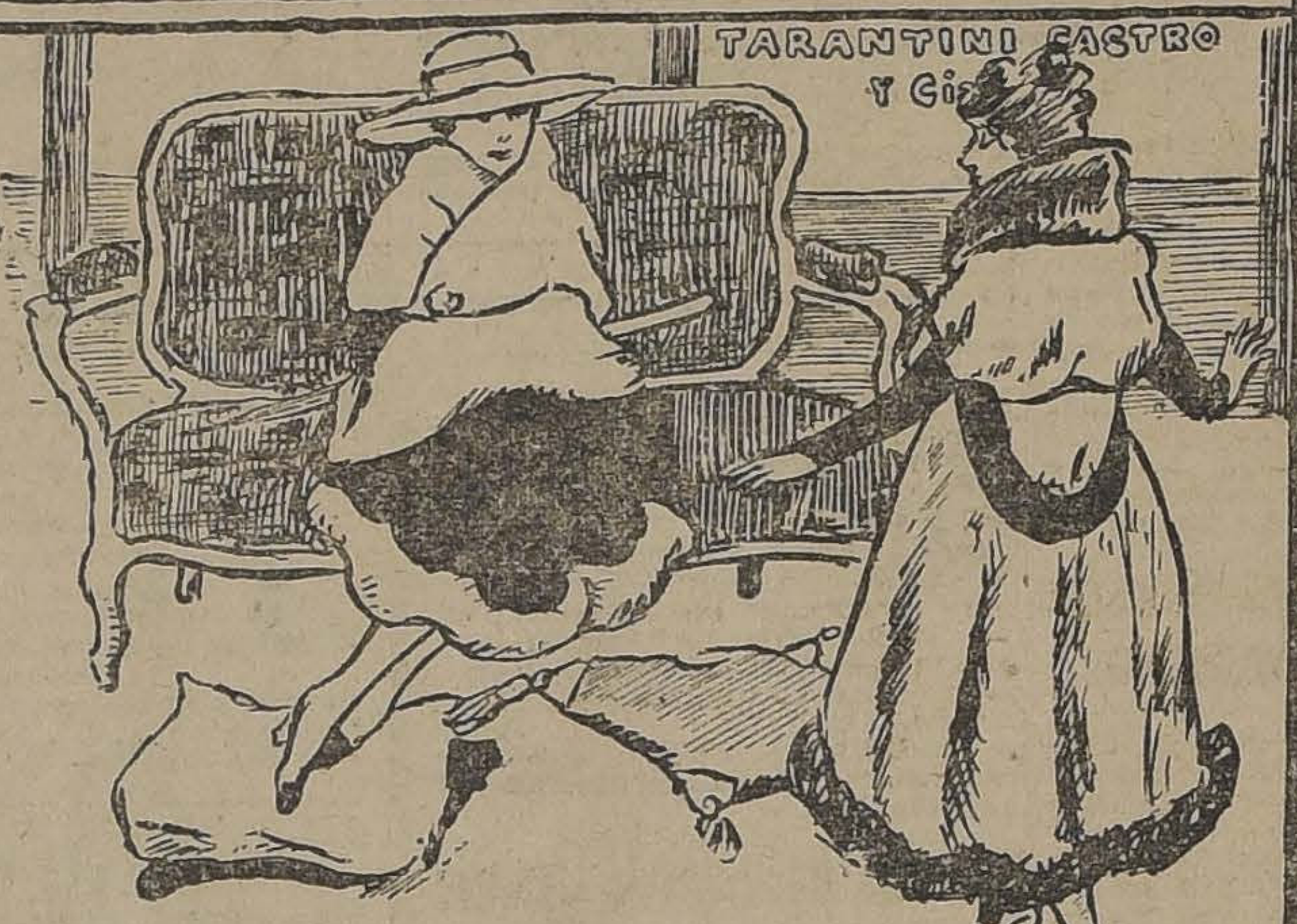

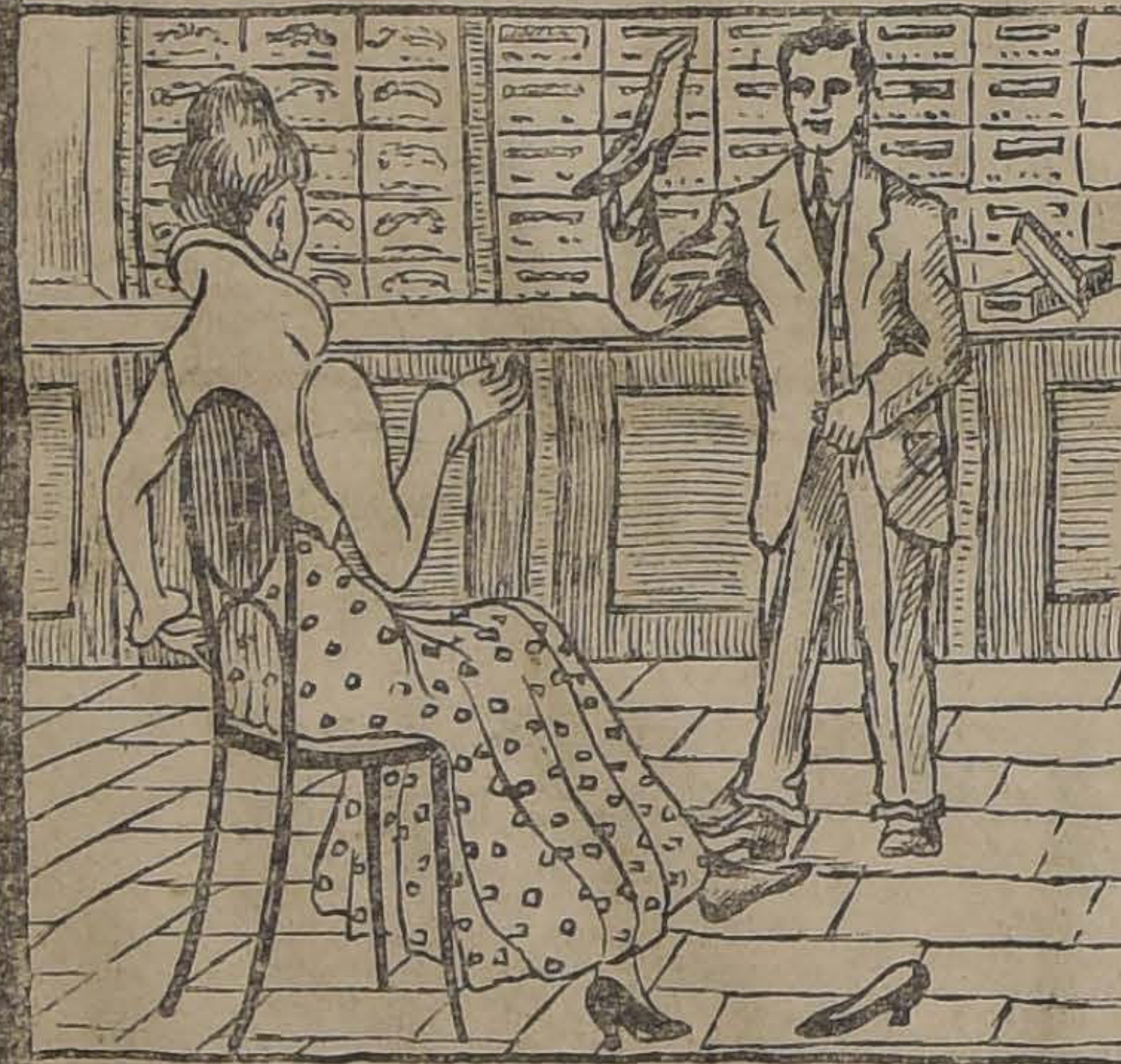

POR QUE en el calzado pone su especial atención y únicamente se surte de ellos, en la Zapatería **LA SUD-AMERICA**, que vende mercaderías extranjeras a precios bajos por estar en liquidación total.

LA SUD-AMERICA

ESTADO 22

Se venden las instalaciones.

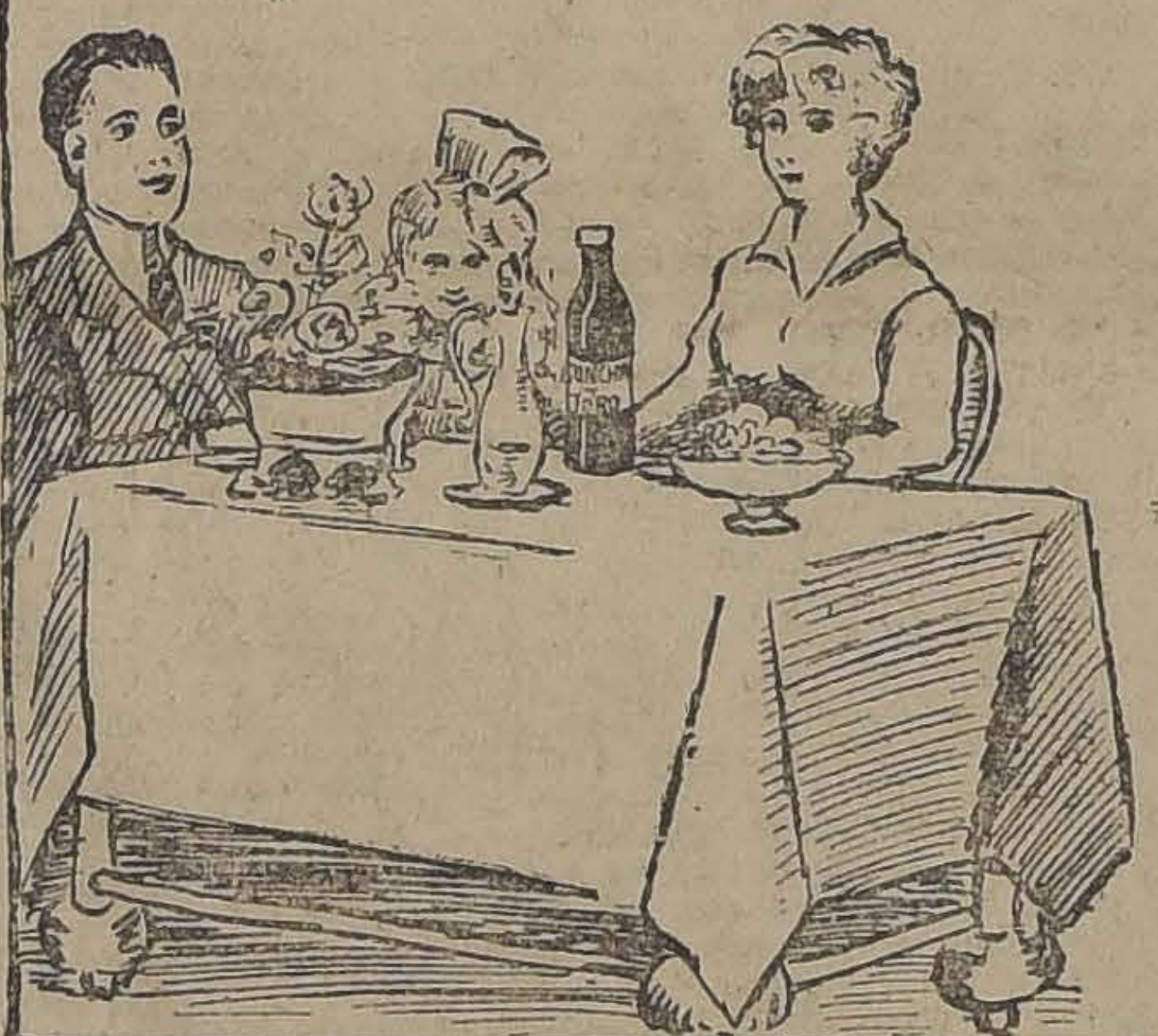

POR QUE en el almuerzo, como persona de buen gusto, únicamente bebe vinos de la

VIÑA CONCHA Y TORO

Los mejores vinos nacionales.

MONEDA 1030. - TELEF. INGLES 1007

Por cada $ 40 de compra obsequia a sus clientes con un número para el sorteo de $ 25,000 en dinero efectivo.

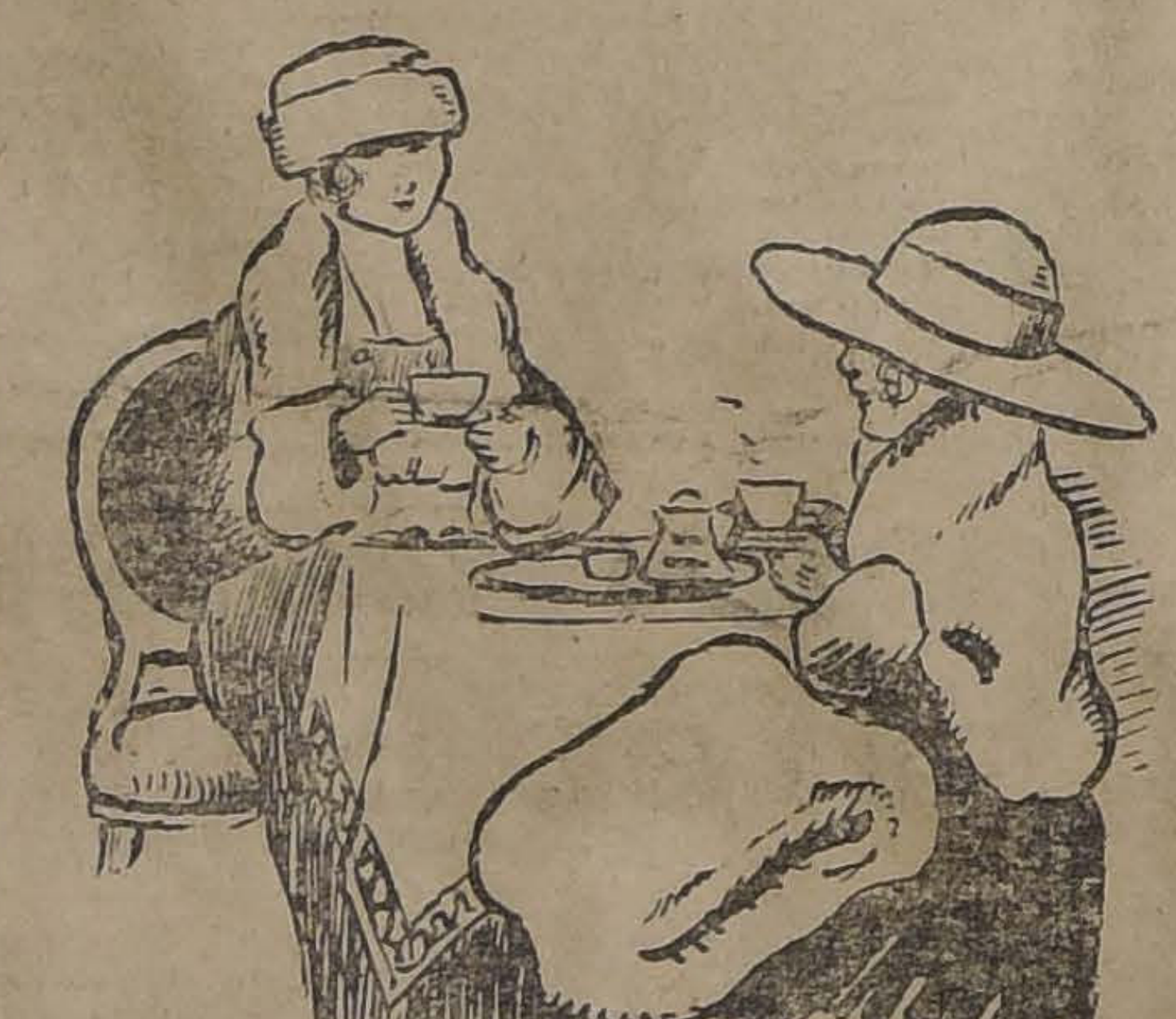

POR QUE a la hora del té toma el único té que se impone en las personas de buen gusto:

TE CHINO

Lista de precios:

Té Mandarín.	$ 4.80
Té Sin Igual.	4.50
Té Superior.	3.80
Té para familias.	3.40

FRATELLI CASTAGNETO

ALAMEDA Y S. MARTIN

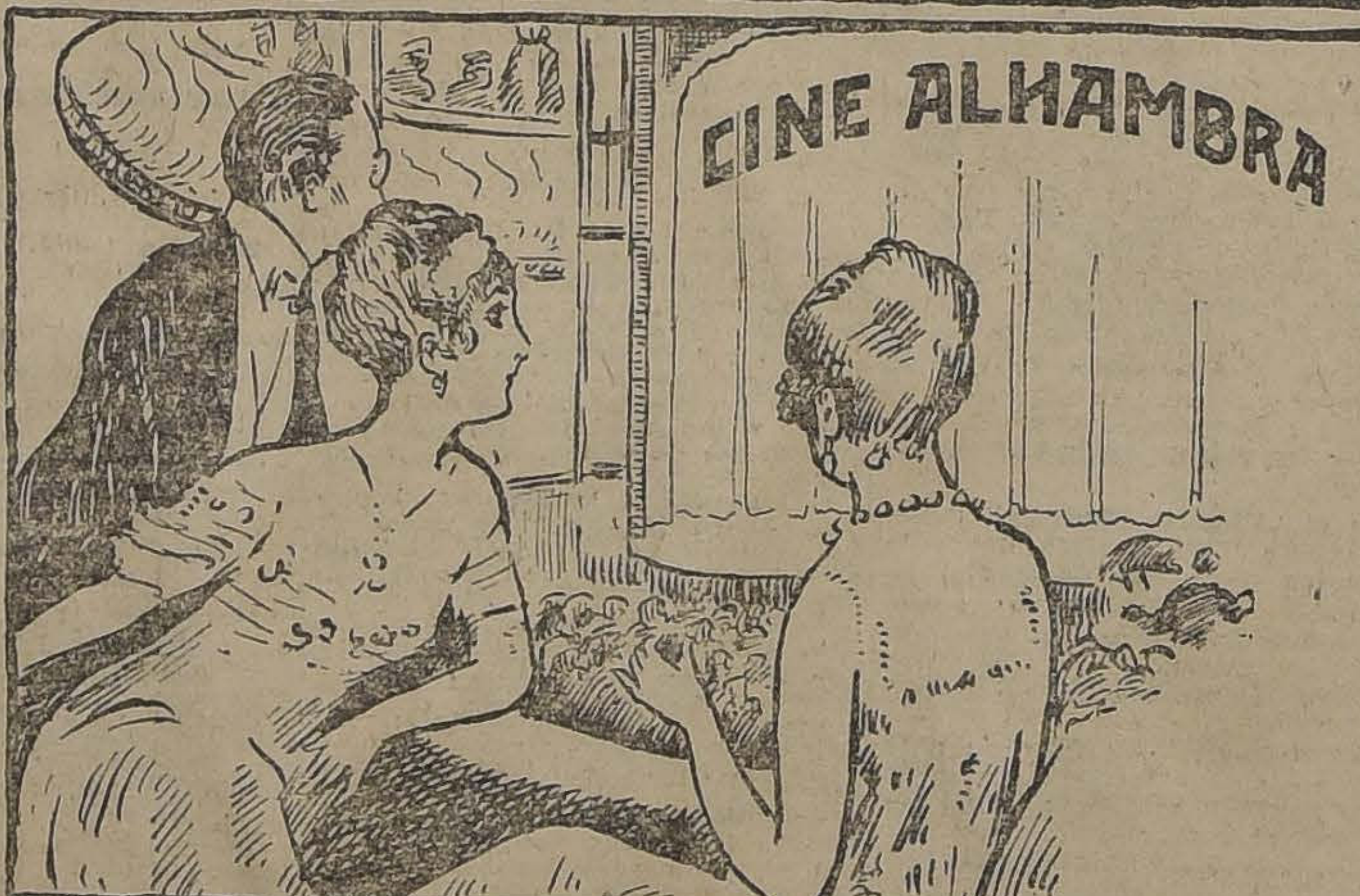

POR QUE no falta nunca al elegante **Cine Alhambra**, que es donde se estrenan las mejores películas del mundo.

Hoy en especial: **FOX: LA MODERNA CENICIENTA**, por **June Caprice**. En nocturna: **MAMA COLIBRI**. La famosa obra de **Henry Bataille.**

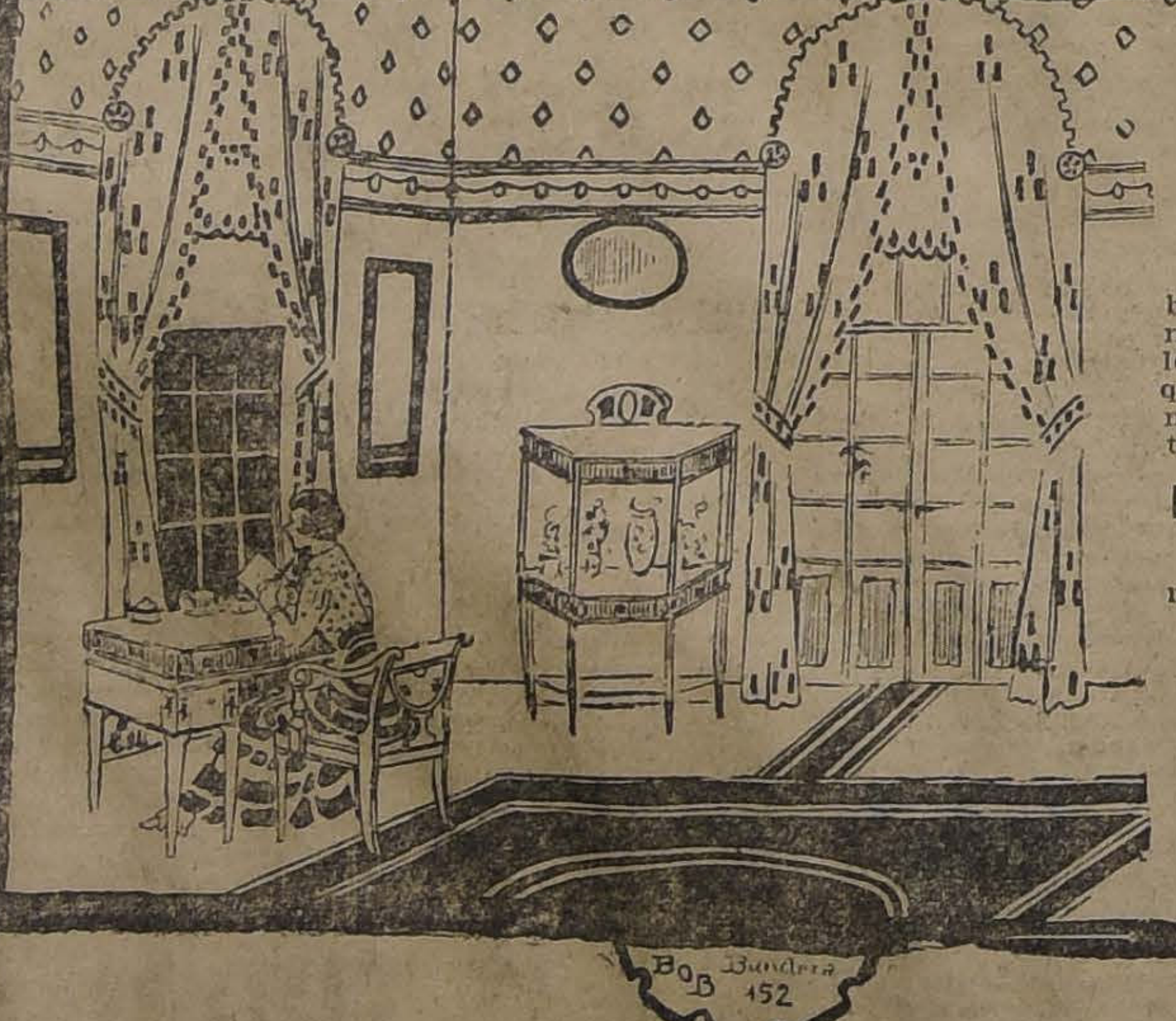

POR QUE los muebles de su casa únicamente los compra en lo de **LLULL HNOS.**, que es la mueblería más moderna de Santiago.

LLULL Hnos.

Muebles finos; decoraciones.

MERCED 386

Y.... **POR QUE** todas las noches fricciona su piel con la deliciosa Levé de Lys (la mejor crema para la cara) que contiene el secreto de la belleza y de la juventud.

BOTICA FRANCIA

ESTADO 154

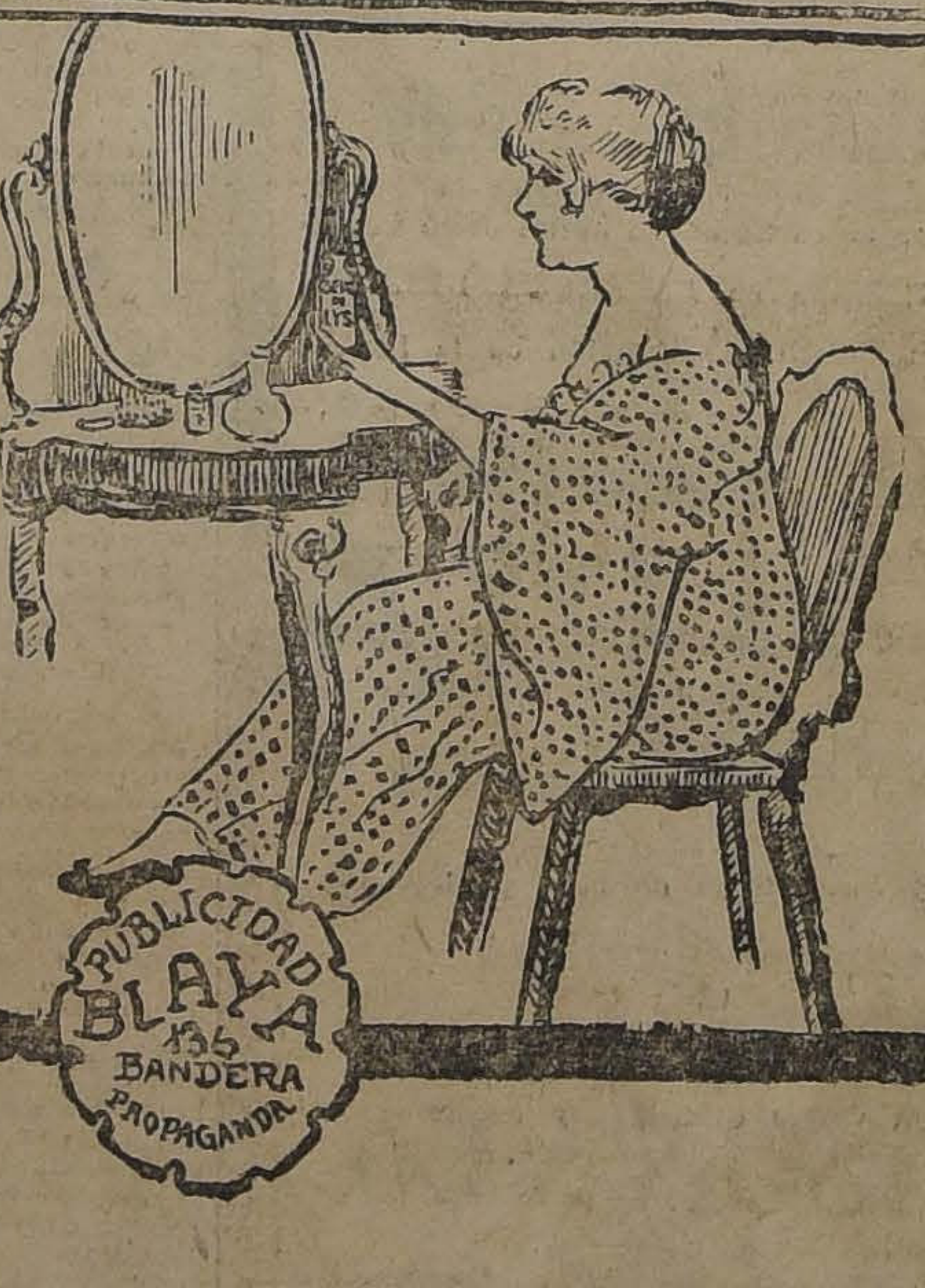

BOB Bandera 152

PUBLICIDAD BLAYA 136 BANDERA PROPAGANDA

INFORMACIONES DEL EXTRANJERO

SERVICIO DE NUESTROS CORRESPONSALES ESPECIALES, de The Central and South American Telegraph Co., vía Colón, de la Agencia Havas y de la Agencia Americana

LA GRAN GUERRA

La gran batalla de Occidente no se ha interrumpido

Alemania envía a Finlandia un ultimatum para exigir el restablecimiento del régimen monárquico en el país

EL DUQUE ADOLFO DE MECKLEMBURGO SCHWERIN HABRIA ACEPTADO LA CORONA DE FINLANDIA

Un crucero y un destroyer británicos son hundidos por los submarinos alemanes

Las operaciones en Francia

MUY POCA ACTIVIDAD HUBO EN LA ULTIMA JORNADA EN LAS LINEAS DE FLANDES A LA PICARDIA

LOS ALIADOS CONTINUAN PRESIONANDO VIGOROSAMENTE A LOS EJERCITOS DEL KRONPRINZ, ENTRE SOISSONS Y REIMS

Los franco-norteamericanos realizan nuevos progresos al sur de Soissons y al noreste de Chateau-Thierry.—Desde el oeste de Reims hacia el sureste, siguiendo el flanco oriental de la saliente alemana, los aliados no han cesado de atacar a los alemanes, que se retiran hacia el noroeste, combatiendo enérgicamente hacia la retaguardia

El aviador teniente Fonck, "As de Ases" de Francia, obtiene 3 nuevas victorias aéreas, completando 59

COMUNICADO BRITANICO

LONDRES 27 (Oficial). — Anoche nuestras tropas hicieron algunas incursiones a las líneas enemigas de las cercanías de Sailly, Laurette, Neuville-Vitasse, Arleux en Golelle y Lens. En el curso de estas operaciones hicimos algunos prisioneros.

La artillería enemiga ha estado activa entre el Somme y el Ancre. Ha habido alguna actividad recíproca de la artillería en el sector del canal de La Bassee.

La situacion de los alemanes en Fere en Tardenois

PARIS 27. — Las últimas informaciones llegadas del frente de batalla sobre los acontecimientos militares en curso son muy favorables para los aliados. Los periódicos manifiestan unánimemente que la progresión de las tropas aliadas no ha llegado aun a su término, a pesar de la resistencia encarnizada de los alemanes, quienes han debido abandonar Oulchy le Chateau.

Los críticos creen que los alemanes no podrán mantenerse por mucho tiempo en el centro de Fére en Tardenois.

"Le Journal" y "Le Liberte" dicen que hay que considerar que los alemanes harán su repliegue en las riberas del río Lavale, porque los incendios y las explosiones se multiplican, especialmente de parques y depósitos de municiones. Esto revela, dicen los diarios, una agitación muy cercana a la locura. Del este al oeste, la famosa bolsa, agregan los diarios, se repliega y al enemigo no le queda otra alternativa que la fuga o la débacle.

En espera de una reaccion alemana

Lo que dicen los críticos en París

PARIS 27.—Los diarios se regocijan de los resultados de la jornada de ayer durante la cual las tropas aliadas progresaron en la parte izquierda de la bolsa del Marne. Los diarios constatan que las tropas de la Entente se encuentran a 200 metros de Oulchy le Chateau, cuya importancia estratégica es bien conocida. Ven aproximarse más y más el momento, en que bolsa, abierta por los alemanes se encontrará tan reducida que la situación para ellos se hará insostenible.

La mayoría de los críticos estima, sin embargo, que el Kronprinz imperial no se resignará a la retirada sin intentar una nueva batalla en la planicie de Fére en Tardenois. Todos están de acuerdo en manifestar que el general Folch no se dejará arrebatar de las manos la iniciativa que ahora posee.

"Le Matin" cree que, aunque el enemigo efectúe un ataque, ya sea contra los franceses como contra los alemanes, encontrará siempre con quien hablar. Nuestro comando espera la reacción de los enemigos con entera confianza, agrega "Le Matin".

El relevo de los italianos

POR LOS BRITANICOS EN EL FRENTE DEL OESTE

Lo que dice un diario italiano

LONDRES 27. — Una información de Roma dice:

"Le Giornale d'Italia" al rendir homenaje a las tropas británicas que combaten en el frente del oeste, dice: los italianos tenían en la primera quincena la línea que está al oeste de Reims; cuando comenzó la retirada alemana, los británicos designados para revelar a los italianos, efectuaron la operación con gran precisión. Es la primera vez que soldados de diferentes nacionalidades se relevan en plena batalla; la armonía fué perfecta; 40,000 hombres se relevaron sin obstáculos en las mismas barbas del enemigo. Inmediatamente después los británicos contraatacaron brillantemente y arrojaron a los alemanes de la meseta que domina el Ardre".

COMUNICADO FRANCES

PARIS 27. — (Oficial). En la orilla derecha del Marne adelantamos la línea al norte de Pontabison. Sobre el frente de la Champaña ejecutamos una operación local en la región de Montdidier, y efectuamos un avance de un kilómetro sobre un frente de tres kilómetros.

Doscientos prisioneros quedaron en nuestras manos, de los cuales 7 son oficiales.

La toma de Oulcy-le-Chateau

Júbilo de la prensa de París

Júbilo de la prensa de París

PARIS 25. — Los diarios registran la toma de Oulchy le Chateau, con alegría profunda. Consideran que este acontecimiento es una prueba evidente de la incapacidad de los alemanes para resistir en las circunstancias actuales la lenta pero segura presión de los franco-americanos.

"Es éste, dice M. Maurice Barres en "L'Echo de Paris", uno de esos éxitos progresivos que nos permiten constatar el decaimiento del enemigo desde nuestra ofensiva".

M. Barres insiste en señalar la situación terrible creada a los alemanes en el bolsillo de una veintena de kilómetros de ancho; batidos por nuestra artillería por tres lados, y cuyo estrecho espacio existente en el centro, fuera del alcance de los cañones, se encuentra bajo el fuego incesante de nuestros aviadores.

"Los alemanes, no pudiendo ya utilizar las vías férreas, se mueven con gran dificultad por los caminos continuamente batidos por la artillería pesada y las bombas de la aviación, lo que les significa pérdidas tremendas, detenciones y atrasos y el abandono de considerables cantidades de municiones cuyo transporte se hace imposible.

"Le Matin" prevee que el frente del Marne a Reims no tardará en ser rectificado, y que si el Kronprinz acepta o emprende una acción general deberá sostenerla en condiciones desfavorables.

"L'Homme Libre" insiste en remarcar el interés del avance de los franceses en la región en donde los alemanes habían realizado su extremo avance sobre París.

"Ayer no más, dice, el enemigo estaba a 65 kilómetros de París, y ahora los hemos rechazado a más de 80".

COMUNICADO ITALIANO

ROMA 27. — (Oficial). Las acciones contra-ofensivas de las tropas italianas en Francia, en el valle Ardre, llegaron más allá de las antiguas posiciones; todos los objetivos fueron alcanzados allende la granja Depeny, entre Merry, Premucy y Gueux. Nos apoderamos de tres cañones, de 10 ametralladoras y de muchos prisioneros.

EL TENIENTE COEFFARD OBTIENE 15 VICTORIAS AEREAS EN 15 DIAS

PARIS, 27.—Los diarios señalan la 15o. victoria obtenida por el subteniente aviador Coeffard. Añaden que el total de sus victorias las ha obtenido en 15 días, lo que constituye el record del tiempo.

LAS OPERACIONES AEREAS ENTRE EL 18 Y EL 24 DE JULIO

Información del Almirantazgo Británico

LONDRES, 27.— El Almirantazgo ha dado a la publicidad la siguiente información:

"Del 18 al 24 inclusive, nuestras fuerzas aéreas que operan con la marina de guerra, continuaron efectuando servicios de patrullas aéreas anti-submarinas y de escolta. Las fuerzas aéreas enemigas han estado más activas que de costumbre en la costa belga y en las cercanías de la costa británica. Varios combates aéreos se han librado en esta región; hemos destruído a 6 aparatos enemigos, y hemos derribado desamparados a otros 8. Cinco de nuestras máquinas faltan.

"Nuestras fuerzas han atacado los objetivos militares de Zeebrugge, Bruges y Ostende. Hemos arrojado más de 15 toneladas de bombas con buenos resultados. Los contratorpederos y las chalupas alemanas fueron igualmente atacados; obtuvimos un blanco directo en una chalupa, y constatamos que posteriormente estaba en vías de hundirse".

LOS ALEMANES HACEN VOLAR LOS DEPOSITOS DE MUNICIONES

LONDRES, 27.— En los bosques de Fere en Tardenois y Riz los alemanes han hecho volar considerables cantidades de municiones y otros abastecimientos.

AL NOR-ESTE DE CHATEAU THIERRY LOS FRANCO-NORTEAMERICANOS HACEN RETROCEDER AL ENEMIGO

CUARTEL GENERAL NORTEAMERICANO, 27.— Al noreste de Chateau-Thierry las tropas franco-norteamericanas han obligado a retroceder al enemigo, expulsándolo casi completamente del área boscosa, que había estado defendiendo con tanta decisión.

La presión de los aliados ha sido mantenida constantemente. Hoy en la mañana la artillería reanudó el fuego con nuevo vigor. Las tropas franco-norteamericanas, bajo la protección de sus cañones, comenzaron nuevamente el avance.

EL KAISER OBSERVANDO LA BATALLA DE REIMS

AMSTERDAM, 27.— Un diario alemán informa que el Kaiser presenció la batalla de Reims, desde una torre, desde la cual podía vigilarse todo el campo de batalla. Cuando se dirigió a ese punto el Emperador Guillermo envió el siguiente telegrama:

"Su Majestad informa a sus tropas que ha llegado al frente de batalla con el objeto de presenciar el ataque contra las posiciones enemigas, desde una torre. Su Majestad desea que acompañen a sus soldados durante el ataque, las siguientes palabras: "Dios está con el Emperador y con el Imperio".

COMUNICADO FRANCES

PARIS 27 (Oficial). — Debido a la continua presión que desde hace varios días ejercen las tropas franco-norteamericanas, los alemanes se replegaron hoy sobre todo el frente norte del Marne. Nuestras tropas, acosando estrechamente la retaguardia del enemigo, alcanzaron la línea que pasa por Bruigeres, Ville Neuve sur Fére, Courmant, Passy, Grigny, Chiales, La Neuville au Larisses, y Chamuzy. La margen derecha del Marne ha quedado en consecuencia enteramente despejada, como la izquierda.

Continuamos nuestros progresos más de 15 kilómetros al noroeste de Chateau Thierry.

LA OFENSIVA ALIADA Y LA RETIRADA ALEMANA

Opiniones de críticos militares alemanes

PARIS 27. — De Basilea informan que los críticos militares alemanes, general von Ardenne y capitán Salzmann, se esfuerzan en hacer presente que debe procederse a un acortamiento del frente, medida que explican y tratan de justificar con numerosas consideraciones, en particular la de que permitirá al comando alemán ahorrar tropas, simplificará el abastecimiento del ejército y mejorará las comunicaciones. Ambos críticos manifiestan que un movimiento de esa naturaleza no producirá sino ventajas para los ejércitos alemanes.

El general von Ardenne agrega, además, que las líneas alemanas, al retirarse, no abandonarían un trozo de su propio país, sino que de un país extranjero.

"Der Lokal Anzeiger" explica una serie de razones que han de llevar la confianza a todos en el resultado final y que evidentemente van encaminadas a realzar la moral, tanto más decaída por el hecho de que el comando alemán había dejado entrever próximas victorias.

En "Das Berliner Tageblatt", el capitán Persius confiesa netamente el fracaso de la guerra submarina y manifiesta que la tarea impuesta a los submarinos es muy difícil de por sí y que puede decirse sin temor a incurrir en error que ella está por encima de lo posible.

El estado de las operaciones

EL DUELO ENTRE VON LUDENDORF Y FOCH

(Correspondencia del general Amadasi)

CUARTEL GENERAL ITALIANO 27. — La combatividad de los italianos se denota en todas partes. Los austriacos se manifiestan preocupados y temen que el general Díaz les impida la preparación de una nueva ofensiva, para la cual creen contar con numerosas divisiones alemanas.

Las acciones que han librado las tropas franco-italianas en la Albania han permitido que se haga visible esta preocupación de los austríacos en todo el frente de batalla. Se estima que la potencia de Alemania declina y que ha comenzado su derrumbe con la última agresión efectuada en el frente occidental, en que se evidenció además la superioridad de maniobras del generalísimo Foch debido en especial a la extraordinaria celeridad puesta en el empleo de las reservas en el momento oportuno, obligando a los alemanes a defenderse para evitar así el aplastamiento de sus dos alas. Como la presión de los aliados aumenta, el peligro de los alemanes se hace a cada momento más evidente. El generalísimo Foch, echando al enemigo de toda la región del Marne, destruyó el plan alemán tendiente a conquistar los centros vitales de comunicaciones aliados, y la de efectuar una gran maniobra para rodear a París.

El duelo entre los generales Foch y von Ludendorff es una nueva face de la lucha y preveo que los alemanes podrán, con rápidas concentraciones, trayendo tropas de otros sectores, impedir que continúe la presión de las tenazas en que lo encerró la maniobra del general Foch. Los franceses amenazan en la actualidad la retirada de los alemanes en el Marne.

El plan alemán de acabar victoriosamente la guerra en el otoño, ha fracasado irremisiblemente, porque la intervención de los norteamericanos, que han conseguido enviar enormes cantidades de tropas en tiempo oportuno, hace difícil el que el general von Ludendorff intente la revancha lanzando sus golpes en otros sectores. Estimo que tan sólo podrá efectuar operaciones para atraer la atención de los aliados hacia otros sectores; pero operaciones únicamente de limitada importancia. Creo por consiguiente que el general alemán adoptará una táctica defensiva. Noto que la situación militar se ha vuelto en favor de los aliados; pero para terminar la guerra no basta detener al enemigo; es preciso destruirlo. — General Amadasi.

LOS PRISIONEROS TOMADOS A LOS ALEMANES ALCANZAN A 30.000

PARIS 27. — El número de prisioneros alemanes hechos desde el 10 del presente hasta hoy, alcanza a 30.000.

EL CAÑON QUE BOMBARDEABA A PARIS

Su emplazamiento es descubierto por los norteamericanos

PARIS 27. — Se anuncia que los norteamericaons descubrieron en Bricy el emplazamiento del supercañón que bombardeaba a las ciudades situadas detrás del frente, hasta París.

El teniente Fonck

OBTIENE TRES NUEVAS VICTORIAS AEREAS

PARIS 27. — El teniente Fonck obtuvo tres nuevas victorias aéreas; el total de las obtenidas hasta ahora alcanza a 59.

EL AYUDANTE EHERLICH OBTIENE DIEZ VICTORIAS EN 25 DIAS

PARIS 27. — Los diarios registran diez victorias aéreas obtenidas por el ayudante Eherlich, en el término de 25 días.

COMUNICADO NORTEAMERICANO

WASHINGTON, 27.— (Oficial). Entre los ríos Ourcq y Marne, la resistencia del enemigo ha sido rota y nuestras tropas, junto con los aliados, persiguen a los adversarios.

◆

La guerra en el Mar

Hundimiento de un crucero

Y UN DESTROYER BRITANICOS

LONDRES 27. — El Almirantazgo ha dado a publicidad la siguiente información:

"El crucero "Marmora" fué torpedeado y hundido por un submarino el Martes último. Diez de sus tripulantes han desaparecido. Se cree que murieron por efecto de la explosión del torpedo.

Un torpedero encalló el Miércoles y se hundió poco después. Trece individuos de su tripulación faltan. Se presume que perecieron ahogados.

El torpedeamiento del vapor frances "Lidiem"

Se habría violado la neutralidad española

LONDRES 27. — "The Times" publica la siguiente información de Santander:

"46 personas de la tripulación del vapor francés "Lidiem", torpedeado a 21 millas all oeste de San Sebastián lograron llegar en salvo a la costa. Todos los demás tripulantes fueron asesinados por el submarino, que espoleó a los botes abandonados a la corriente, para destruir las pruebas de la violación de la neutralidad española. Los sobrevivientes declaran que el vapor fué torpedeado en aguas territoriales españolas; los cuerpos de los muertos han sido arrojados a la playa. El crimen alemán ha causado una profunda emoción en la población".

LA VISITA DE LOS DIPLOMATICOS LATINOAMERICANOS AL ASTILLERO DE HOG ISLAND

El Embajador del Brasil habla en representación de los diplomáticos suramericanos

FILADELFIA 27.—Después que los representantes diplomáticos de la América Latina visitaron el gran astillero situado en las cercanías de esta ciudad y sus 50 gradas, en las cuales se encontraban en construcción barcos de todas dimensiones, que dan trabajo a 30,000 obreros, el Embajador de Argentina, señor Rómulo Naón, pronunció el siguiente discurso:

"Me encuentro realmente pasmado por esta obra, que está destinada a influir en forma tan decisiva en el bienestar de vuestra patria y de la humanidad.

"Tengo la absoluta certeza que después de la presente guerra, esta labor está destinada a mejorar más y más nuestras relaciones comerciales.

Al presente, todos estos barcos forman la contribución de los Estados Unidos para obtener el triunfo en la guerra en la cual se hallan empeñados, lucha cuya justicia ha sido siempre reconocida por mi Gobierno y por mi país. Yo me hago eco de estos sentimientos porque considero que vuestro triunfo es el nuestro, vuestro bienestar el nuestro, vuestra gloria, la nuestra".

En seguida, el Embajador del Brasil, señor Domicio da Gama, en representación de los diplomáticos suramericanos, dijo:

"No dejaremos de expresar a nuestros gobiernos la admiración que sentimos por la obra que se efectúa aquí y la seguridad de que nuestras aspiraciones nacionales o internacionales están en vías de convertirse en una realidad.

Mr. Charles M. Schwab, Director General de la Corporación de la flota de emergencia, dando la bienvenida a los visitantes, pronunció las siguientes palabras:

"Estamos en presencia aquí de una de las mayores empresas asumidas por nuestra nación, la que es al mismo tiempo una muestra de lo que intentamos hacer en la presente guerra.

"No dejaremos una sola piedra sin remover para lograr el cumplimiento de las aspiraciones y propósitos perseguidos por los norteamericanos.

"Nosotros os damos la bienvenida a este establecimiento, y os miramos como nuestros amigos y socios en la presente empresa. Ya no existirán diferencias entre norteamericanos y suramericanos: somos americanos. Somos americanos unidos unos a otros por lazos comerciales, y por lazos de amistad y camaradería, debido a nuestra situación y disposición natural".

BOMBARDEO DE DURAZZO POR LOS AVIADORES ITALIANOS

ROMA 27. — El Almirantazgo publica una información que dice:

"El 22 de Julio nuestros aeroplanos, atacaron la base enemiga de Durazzo, lanzaron una tonelada de bombas y causaron graves daños en un vapor, en los muelles, y en los depósitos en donde provocaron un incendio. En la noche siguiente nuestras máquinas bombardearon otro vapor anclado en el mismo puerto y los hangares de sus inmediaciones. Todas nuestras máquinas regresaron indemnes".

LOS TORPEDEAMIENTOS A LOS VAPORES ESPAÑOLES

Protesta de los diarios de España

MADRID, 27.—Los diarios protestan enérgicamente de los torpedeamientos de vapores españoles. Declaran que es imposible consentir que continúen estos atropellos a la neutralidad y la mortandad de españoles indefensos.

Los diarios aconsejan al Gobierno tomar medidas enérgicas para acabar con estas vergüenzas, que constituyen un desprestigio para el nombre de España.

◆

La situación en Rusia

Fusilamiento por los motines de Jaroslaw

LONDRES 27. — Un radiotelegrama oficial ruso recibido en esta capital anuncia:

"De resultas de las investigaciones practicadas con motivo del amotinamiento de Jaroslav, han sido arrestadas numerosas personas, 250 de las cuales han sido ya fusiladas. La mayoría de éstas últimas eran oficiales de la Guardia Blanca.

Cinco oficiales fueron fusilados por haberse amotinado contra el Consejo de Moscow".

Conferencia monarquista en Kiev

Hay mayoría en favor de la monarquía absoluta

AMSTERDAM 27. — A la conferencia monárquica celebrada en Kiev, asistieron representantes de toda Rusia.

La mayoría se pronunció en favor de la monarquía absoluta, y unos pocos en pro de una monarquía constitucional.

Se aprobó una resolución en que se pide el restablecimiento del Gobierno en la forma en que estaba antes de la revolución de Febrero.

LA INTERVENCION DEL JAPON EN LA SIBERIA

PARIS 27. — "Le Petit Parisién" anuncia que la notificación de las intenciones del Japón en lo referente a la intervención en la Siberia, no ha llegado aun a París, pero que es esperada en la semana próxima.

El nuevo Embajador de Alemania

EN MOSCOU PARTE A SU DESTINO

LONDRES, 27.—De Amsterdam se ha recibido la siguiente información:

"El nuevo Embajador de Alemania en Rusia, von Helfferich, partió a Moscou el Viernes. Un batallón que le sirve de escolta viaja en el mismo tren.

El duque Adolfo Federico de Mecklemburgo Schwerin

acepta la corona de Finlandia

PARIS, 27.— El diario "Le Journal" ha recibido de Zurich la siguiente información:

"El duque Adolfo Federico de Mecklemburgo Sewerin, aceptó la corona de Finlandia, que le fué ofrecida por una diputación del Landtag.

El duque se trasladará a Finlandia conjuntamente con la comisión del Landtag en un barco de guerra finlandés. Se cree que la coronación se efectuará dentro de pocas semanas.

RENUNCIA DEL GOBIERNO Y PREMIER DE SIBERIA

LONDRES 27. — "The Times" ha recibido de Vladivostock la siguiente información:

"Todos los miembros del Gobierno de Siberia, incluso el Premier, han presentado la renuncia de sus cargos".

FELICITACIONES A FRANCIA DEL GOBIERNO DE ESTHONIA

PARIS, 27.—El Presidente del Gobierno Provisorio de Esthonia telegrafió al Ministro de Relaciones Exteriores M. Pichon para felicitarlo por la victoria obtenida por los franceses. El Presidente del Gobierno de Esthonia expresa al canciller su esperanza en la liberación de Esthonia.

M. Pichon, en su contestación afirma que Francia no olvidará la lucha de los valientes de Esthonia durante tres años.

EL EX-MINISTRO RUSO MILIUKOFF SERA LLAMADO A DAR EXPLICACIONES DE SU CONDUCTA SOSPECHOSA

PARIS, 27.—"Le Matin" señala que el ex-Ministro Cadete Miliukoff, sospechado de haber ligado su suerte con los alemanes, será llamado a

El avance de los franceses

La importancia de la toma de Chateau Thierry

Comentarios de los diarios parisienses

El camino de Chateau Thierry a Soissons, nos pertenece casi completamente.

En la extremidad oriental el sector del Marne, los soldados del general Berthelot, después de una lucha encarnizada, arrebataron a los alemanes la aldea de Reuil, rechazaron al enemigo a dos kilómetros al Oeste y descongestionaron completamente su defensa.

La toma de Oulchy le Chateau induce a los diarios a pensar que repercutirá en todo el frente, entre el Aisne y el Marne, pues impone al enemigo una retirada bastante profunda.

Los críticos militares muestran cierta extrañeza de la obstinación de von Ludendorf, que intenta conservar a todo trance, el trozo de terreno situado al norte del Marne, a pesar de que su situación es singularmente molesta. Sin embargo, esperan siempre una reacción del enemigo, que será llevada a efecto por las divisiones puestas a prueba en los duros combates que se han efectuado desde Marzo. Esto permite a los críticos esperar con absoluta confianza el desarrollo de las futuras operaciones.

Todos los diarios anuncian que 250,000 norteamericanos, perfectamente equipados y frescos, desembarcan mensualmente en Francia.

Si von Ludendorf se atreve a iniciar una ofensiva, es lógico que el general Foch tenga confianza en contestarla debidamente.

PARIS, 27.— Conservando la iniciativa de las operaciones, hemos continuado nuestro avance, lento pero seguro; el objeto de este avance es limpiar la bolsa formada en el Marne, y la tarea va en muy buen camino. Los éxitos continúan al oeste, al sur y al este.

Ayer los soldados de los generales Mangin y Gouraud, obtuvieron nuevos triunfos. Las tropas del primero de estos generales se apoderaron después de una lucha encarnizada, de Oulchy-le-Chateau y de Ville Montoire, cuya importancia estratégica es incontestable. Las tropas del segundo de estos generales recuperaron, después de una serie de combates enérgicos, durante los cuales impusieron su voluntad al enemigo, las antiguas líneas que voluntariamente habían abandonado en los comienzos de la última ofensiva.

Después de la ocupación de Oulchy-le-Chateau, el avance se prosiguió más allá de Argentieres; la guarnición alemana intentó resistir, pero bien pronto fué impotente para contener a los asaltantes, los cuales arrojaron al enemigo hacia el Este y se lanzaron en su persecución.

Durante el trayecto se apoderaron de la aldea de Curni y de la barranca de Chalmin, considerada como uno de los ejes de la defensa enemiga.

Después de ser teatro de duros combates, y de haber pasado de una mano a otra, Villemontoire quedó definitivamente en poder de los franceses.

"Excelsior" expresa que los presentes resultados se deben a los valerosos esfuerzos de los ejércitos aliados, y dice:

"Más de 60 divisiones, que comprenden los cinco ejércitos de von Hutier, von Eben, von Boehm, von Mudra y von Binen, conducidos por el Kronprinz imperial, han sido mantenidos en jaque y luego batidos; estos ejércitos han quedado más o menos diezmados; los prisioneros han llegado a nuestros campamentos por millares, y nos hemos apoderado de centenares de cañones. Reims ha quedado completamente seguro, y París, completamente fuera del alcance alemán. La iniciativa de nuestro ejército se debe especialmente a la estrecha colaboración y a la fecundidad del General Foch y del General Petain."

CAFETERAS y TETERAS

NIQUELADAS

No se funden con el fuego. Este es un artículo de excelente calidad.

MORRISON & Co.

AHUMADA 65, 67 y 77 - Casilla 212 - Santiago

La Loteria no es un juego

Ud. puede adquirir una fortuna con poco dinero si la suerte le es favorable y en caso contrario le queda la satisfacción de haber contribuído a una obra buena como es la Beneficencia. En la Lotería Ud. no perderá su fortuna y si especula en la Bolsa o juega en el Club no solo puede perder lo suyo sino lo ajeno.

Los billetes de la LOTERIA NACIONAL ARGENTINA, la más equitativa del mundo, deben encargarse a la conocida y afortunada

CASA E. TURRI

BUENOS AIRES

Galería Güemes - Casilla 1772 - Dirección Telegráfica "TURRI".

PROXIMOS SORTEOS

DIA 31 DE JULIO: DE $ 80,000 ARGENTINOS

Un billete ENTERO: a $ 19 argentinos, 30 chilenos ó 42 francos.
Cada QUINTO: a $ 5 argentinos, 8 chilenos u 11 francos.

DIA 8 DE AGOSTO: DE $ 150,000 ARGENTINOS

Un billete ENTERO: a $ 35 argentinos, 60 chilenos ó 77 francos.
Cada DECIMO: a $ 5 argentinos, 8 chilenos u 11 francos.

En estos precios están incluídos todos los gastos, y a cada comprador envío gratis y por certificado la LISTA OFICIAL de los 5,400 números premiados. Las remesas en pago de los billetes pedidos, pueden hacerse: por giro postal en FRANCOS; por letra bancaria en ARGENTINOS; enviando el dinero efectivo en billetes CHILENOS en carta certificada y lacrada; o tomando un giro (POSTAL o TELEGRAFICO) pagadero en PESOS CHILENOS, sin comisión ni recargo alguno en la

Casa E. TURRI, Santiago

Pasaje Balmaceda N.o 10. - Calle Huérfanos, frente Gath y Chaves.
Casilla Correo: 3217. - Dirección telegráfica: "TURRI"

E. TURRI

BUENOS AIRES. — GALERIA GUEMES

La batalla entre Soissons y Reims

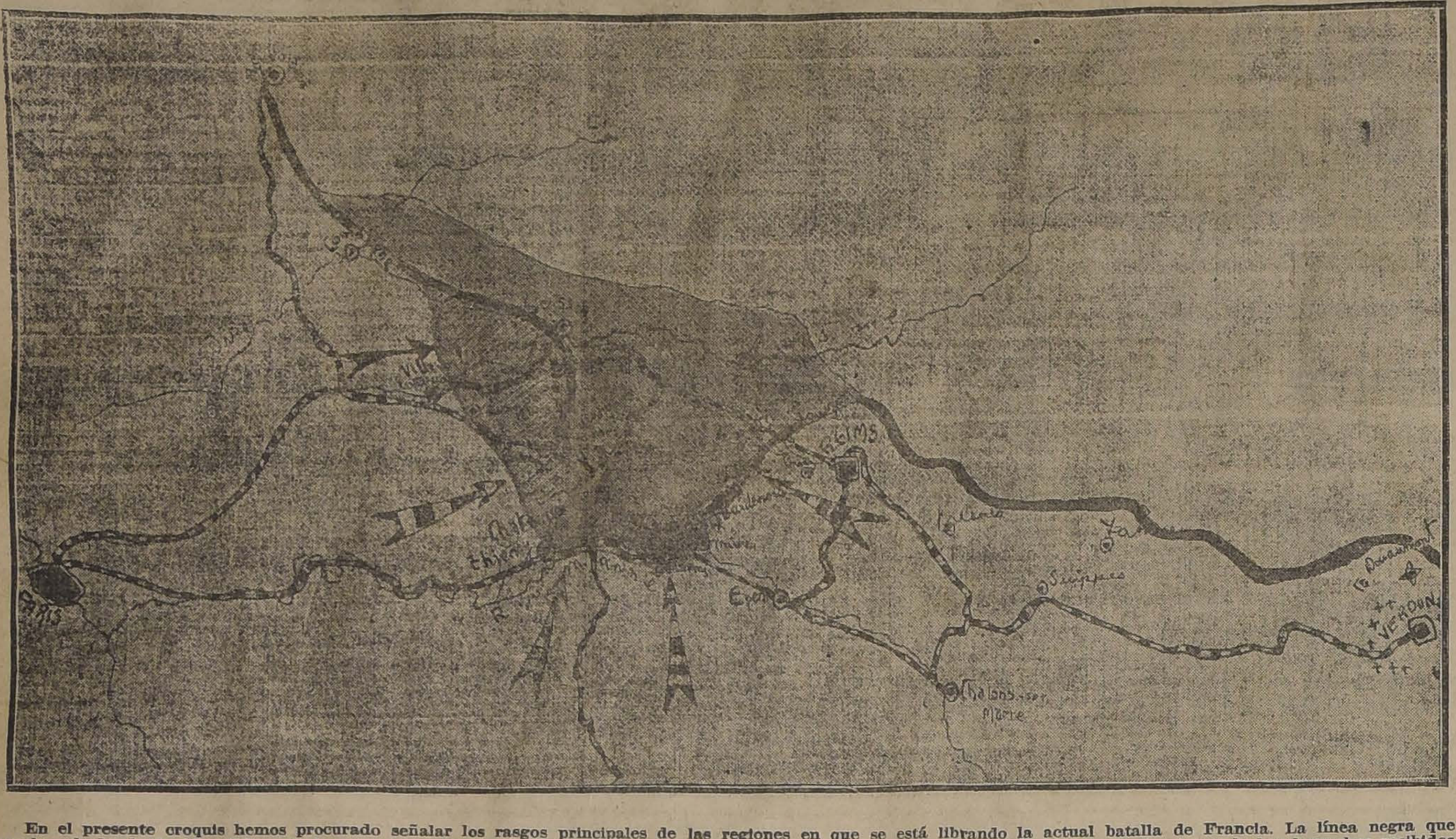

En el presente croquis hemos procurado señalar los rasgos principales de las regiones en que se está librando la actual batalla de Francia. La línea negra que cruza el grabado desde Montdidier, en la parte superior, hasta Verdun, a la derecha, sigue aproximadamente de acuerdo con las indicaciones de los despachos recibidos hasta ayer en la tarde, la ubicación de los ejércitos beligerantes. Señalamos en la parte obscurecida los territorios que ocuparon los alemanes en la ofensiva del mes pasado, en que después de cruzar el Aisne, llegaron hasta la orilla septentrional del Marne, y los que ganaron en la nueva ofensiva que iniciaron el 14 de Julio. La parte cubierta de líneas oblicuas indica los terrenos reconquistados por los aliados desde el 18 del corriente, fecha en que emprendieron la violenta contra-ofensiva que todavía mantienen, realizando continuos progresos. Las flechas con que circundamos esos sectores indican la dirección que los telégramas atribuyen a este movimiento, que, al parecer, estrecha a los alemanes en la profunda saliente formada por sus líneas entre Soissons y Reims, y que actualmente baten copiosamente los fuegos entrecruzados de las baterías francesas, norteamericanas, italianas e inglesas. La distancia que media entre Soissons y el oeste de Reims no es superior a 40 kilómetros.

dar explicaciones en el próximo Congreso General de los Cadetes.

EL COLERA EN PETROGRAD

LONDRES, 27.— Un radiograma oficial de Rusia señala que se han presentado 111 casos de cólera en Petrograd durante las últimas 24 horas.

La familia del ex-czar

SE ENCONTRARIA EN SALVO EN SIBERIA

LONDRES, 27.— "The Central News Agency" ha recibido de Amsterdam la siguiente información:

"La familia del ex-Czar Nicolás se encuentra en salvo en Siberia en el monasterio de Aabalak, conocido sitio de peregrinaje.

El avance aliado

HACIA FERE-EN-TARDENOIS

Los alemanes siguen retirándose lentamente

CUARTEL GENERAL NORTEAMERICANO, 27.— El avance acerca cada vez más a los aliados a Fere-en-Tardenois. La actual ofensiva se lleva a cabo en los densos bosques que pueblan la región, donde los alemanes han buscado sus refugios.

Los alemanes se siguen retirando, pero con gran lentitud, presentando a cada instante combates de retaguardia y desplegando una intensa defensa, hasta conseguir que sus dos flancos queden en seguridad.

El establecimiento del régimen monárquico

Ultimatum que habría enviado Alemania

ESTOCOLMO, 27.— El diario "Nydaligt Allehanda" publica la siguiente información:

"Los alemanes han enviado un ultimatum a Finlandia para exigir que se implante en el país el régimen monárquico. En ese documento Alemania le hace valer sus servicios a Finlandia en pro del mantenimiento del orden y de la seguridad del país. Se estima que este es un nuevo paso de la cancillería teutona para tener bajo su influencia a otro país y proseguir así su política en el Mar Báltico.

Se asegura que Alemania en su ultimatum le manifiesta al Gobierno de Finlandia que si no es establecido el régimen monárquico, el país será víctima de la desorganización y de las intrigas de la Entente situación que Alemania no podrá permitir jamás.

Se agrega que con este motivo el Landtag finlandés se reunirá en breve con el objeto de resolver la adopción del régimen monárquico. Se dice que si se resuelve en contrario, Alemania nombrará un gobernador militar.

LA HUELGA FERROVIARIA EN UKRANIA

LONDRES, 27.— Se anuncia que las huelgas ferroviarias en Ukrania se extienden rápidamente, a causa de que los alemanes han confiscado los víveres y las reservas ferroviarias.

LOS MAXIMALISTAS EVACUAN A STAVOROPOL

AMSTERDAM, 27.— El diario "Russikigolos", de Kiev, publica la siguiente información:

"Los maximalistas evacuaron a Stavoropal, localidad que fué ocupada en seguida por un ejército formado por voluntarios."

Arturo Renard

Depositario Fábricas de la Habana.

SANTIAGO - VALPARAISO
ANTOFAGASTA

Alambre de Púa
Alambre para Pasto
(N.o 6 Y 14)
Aceite de Linaza
(COCIDO, GENUINO, IMPORTADO)
Albayalde = Azarcón
Cuartas para carretas
Cañerías de todas clases
Accesorios para las mismas
Asbestos, Bronce, Cobre
Plomo y Zinc en plancha
Puntas y Costados para Arados "Avery" y "Ames"

VENTAS POR MAYOR Y MENOR
ENTREGA INMEDIATA

Casa Santiago Webb & Co.
ESTADO 156-158-170
Casilla 1767. - Teléf. Ing. 3176-3177

La guerra germano-americana

COMUNICADO NORTEAMERICANO

WASHINGTON 27 (Oficial). — Entre el Ourcq y el Marne, nuestras tropas se apoderaron de Le Chramel.

Uno de nuestros aviadores derribó una máquina enemiga.

BEBIDAS ANTI-ALCOHOLICAS PARA LOS SOLDADOS

WASHINGTON, 27.—Un millón de botellas con bebidas sin alcohol serán enviadas al frente de Europa por "The Young Men's Christians Association".

"Pop", como se llama generalmente a todas las bebidas sin alcohol, es un artículo esencial en las comidas para el término medio de toda la juventud de los Estados Unidos.

Todos los establecimientos de "The Y. M. C. A." en Francia tendrán en existencia una reserva de "Pop". El cargamento en que se han enviado estas botellas, incluye también 100 fonógrafos y 2,500 discos; 2 1|2 millones de paquetes de "chewing gum" y 10 millones de hojas de papel para carta y 5 millones de sobres para el uso de los soldados. En estas cantidades no se mencionan los abastecimientos para las cantinas que alcanzan a millones de libras.

LLEGA A PARIS LA DELEGACION DE CONGRESALES NORTEAMERICANOS

PARIS 27. — Llegó a esta capital la delegación de congresales norteamericanos, procedente de Italia. Después de visitar el frente de batalla, se dirigirán a Gran Bretaña.

LA SITUACION DE LAS TROPAS DE LOS ESTADOS UNIDOS

Información semanal del general Peytón March

WASHINGTON 27. — El general Peyton March, jefe del Estado Mayor, en la conferencia semanal con los corresponsales de diarios, hizo las siguientes declaraciones:

"En los últimos días han comenzado a llegar tropas de combate de los Estados Unidos a Italia. Estas tropas han sido entrenadas en Francia. El personal necesario para la atención de los hospitales y los servicios de abastecimientos fué enviado ya hace algún tiempo directamente desde los Estados Unidos a Italia.

El general Peyton March agregó:

"Otros dos cuerpos de ejército se están organizando en los Estados Unidos para agregar a los tres que existen en Francia y cuyo anuncio hice recientemente.

Comentando en seguida la contraofensiva de los ejércitos franceses y norteamericanos al sur de Soissons, el jefe del Estado Mayor dijo:

"La línea primitiva que mantenían los aliados antes de este movimiento, era de 74 millas de largo. Al presente, la línea en la cual los alemanes han iniciado su retirada es de 64 millas.

Por consiguiente, el frente se ha reducido en diez millas. Nuestras líneas se hallan en la actualidad a tres y media millas de La Fére en Tardenois, punto que es un gran centro de abastecimientos de los alemanes, situado cerca de las vías ferroviarias, que les permiten proporcionarse las subsistencias necesarias con gran rapidez. Este punto ha sido bombardeado continuamente, empleándose para ello nuestra artillería de grueso calibre.

En la actualidad, el punto de las líneas alemanas más próximo a París, se encuentra a 42 millas. El catorce del presente mes, esa distancia era de 39 millas.

TROPAS NORTEAMERICANAS EN ITALIA

WASHINGTON 27. — El general Marsh anuncia que las tropas norteamericanas han comenzado a llegar a Italia, procedentes de Francia.

LLEGADA A FRANCIA DEL PRESIDENTE DE LA FEDERACION FRATERNIDAD DE LOS ESTADOS UNIDOS

PARIS, 27.—Una información llegada de un puerto francés anuncia que el Presidente de la Federación Fraternidad de los Estados Unidos Mr. Shearson, ha llegado a Francia, siendo recibido por el Prefecto y el Alcalde de la localidad en donde desembarcó.

1.250,000 NORTEAMERICANOS EN FRANCIA

WASHINGTON, 27.—El Jefe del Estado Mayor, General Paton March, anunció en el Comité Militar del Senado, que 50 mil hombres habían sido embarcados para Francia durante la semana última, lo que hace un total de 300 mil soldados enviados en el mes de Julio. Agregó que el total de hombres que se encontraban en Francia ascendía a 1.250,000 soldados.

PINOS Y CIPRESES

productores de maderas de primera clase, y postes incorruptibles, que, junto con hermosear su propiedad y darle gran valor, le rendirán en su explotación excelentes utilidades, ofrece a

$ 400, mil

El Criadero de Arboles de Santa Inés

Diríjase al Administrador, Nos, o a su Agente General, señor Eladio Vicuña, Agustinas 1150, Casilla 1417. Santiago.

La América Latina ante la guerra

El Kaiser se niega a recibir a von Luxburg

El ex-Ministro en Argentina es expulsado del servicio diplomático

LONDRES, 27.—"The Exchange Telegraph Co." ha recibido de Amsterdam el siguiente despacho:

"El Kaiser rehusó conceder una audiencia que le solicitó el ex-Ministro de Alemania en Argentina, von Luxburg, con el objeto de justificar la política que siguió en ese país mientras representó a Alemania.

Von Luxburg puso en poder del Ministerio de Relaciones Exteriores un informe sobre la labor desarrollada en el ejercicio de su cargo.

Después de la negativa del Kaiser para recibirlo, el ex-Ministro en Argentina conferenció con el Ministro de Relaciones, von Hitze.

Von Luxburg ha sido expulsado del servicio diplomático.

LA MISION MEDICA BRASILEÑA AL FRENTE DE FRANCIA

RIO DE JANEIRO 27. — Ha quedado definitivamente organizada la misión médica brasileña que irá al frente de batalla del oeste para cooperar a la acción de los aliados. Entre los médicos que componen esta misión figuran los profesores de la Facultad de Medicina, señores Hortas, Porreiras, Mauricio Madeiros, Brum y Lobo, el director del Museo Nacional, doctor Batea Neves, los doctores Maurircio Goudhino, Lima, Freire, Toledo, Dodwoerth, Burgos, Costa y Benedicto Montenegro. El jefe general de los Servicios tendrá el grado de teniente coronel, como asimismo los comisionados. —(Agencia Americana).

LA MISION ITALIANA EN EL BRASIL

RIO DE JANEIRO 27. —Comunicaciones telegráficas llegadas de Curitiba, anuncia que ha llegado a la localidad la misión comercial italiana que preside el diputado Victor Luciani· el gobernador del departamento ofreció a los viajeros un banquete. —(Agencia Americana).

FABRICA DE
Tejidos de punto
Estado 26

Calcetines a $ 0.50, 0.90. $	1.20
Calcetines media lana. .	0.60
Calcetines de lana. . . .	1.90
Medias negras, $ 0.70. . .	1.20
Medias pura lana. . . .	2.90
Medias transparentes pura seda.	4.80
Camisetas, calzoncillos. .	1.90
Idem afelpados gruesos. .	3.40
Trajecitos para niños, pura lana, jersey.	17.00
Blusas tejidas media lana	4.80
Botincitos lana.	0.60

Pañuelos lana tejidos, bufandas, sombreros lana cardada, paletóes tejido jersey, refajos, vestidos, etc.

PRECIOS BAJOS

28-g

Economía y finanzas en la guerra

El control federal

EN LA PRODUCCION Y CONSUMO DE CARBON EN ESTADOS UNIDOS

WASHINGTON 27.—El día 1.o de Abril la industria productora de carbón en los Estados Unidos pasó formalmente a quedar bajo la supervigilancia del Gobierno. De aquí en adelante, a lo menos mientras dure la guerra, los intermediarios y la mayor parte de los productores sólo podrán trabajar con el permiso que les conceda la Administración Federal de Combustibles. Todo acto de acaparamiento es enteramente prohibido; y las ganancias líquidas están limitadas a cierta cantidad determinada por las autoridades gubernativas.

Todos los negocios que se hagan en esta clase de artículos en el futuro estarán bajo el ojo vigilante del gobierno. Las ventas múltiples a que antes se hacían hasta que el carbón llegaba a manos del consumidor pasando por varios intermediarios, han quedado abolidas de un solo golpe. Todos los intermediarios han perdido sus espectativas de continuar en su tarea de explotación; y de ahora en adelante habrá solo una comisión de venta para los agentes, la que ha quedado limitada a quince centavos oro por tonelada en carbón bituminosos y de veinte a treinta centavos en el carbón de antracita.

Todo el país se ha dividido en distritos para atender a la debida distribución del carbón. Las zonas están agrupadas de acuerdo con el carbón que se produce en cada distrito, para evitar en lo posible el envío de este combustible a distancias muy largas. Por medio de esta reglamentación la administración de este servicio elimina los largos recorridos y la carga y descarga; con lo que se consigue también entregas más rápidas y se evitan las interrupciones en el tráfico.

La vigilancia del gobierno se extiende hasta el consumo de cada hogar para evitar un empleo excesivo de carbón.

En los Balkanes

La entrada de los italianos a Berat

Entusiasmo del pueblo

ROMA 27. — "Il Seccolo" ha recibido la siguiente información de Berat:

"La entrada de las tropas italianas del general Ferrero a la ciudad, ha sido recibida con grandes demostraciones por parte del pueblo, que aclamó a los combatientes. Las autoridades saludaron a los jefes del ejército, especialmente al general Ferrero, a quien lo llamaron el Libertador. Muchas damas musulmanas vivaron igualmente al ejército y se presentaron a la calle con sus velos levantados.

"En la Prefectura de Berat, el general Ferrero hizo las siguientes declaraciones:

"Italia no ha venido a estas regiones como país dominador; ha traído la civilización, la justicia y la independencia, que merecen todos los hermanos. Obraremos como un testimonio de la pureza de nuestros sentimientos. Exijo solamente que cuanto el país desembolse se invierta exclusivamente en interés público. La base del gobierno será la justicia.

"Frente a la patria no existen diferencias de religiones. Tenemos la obligación de ceñirnos a los intereses del país y a intensificar su producción agraria".

Al terminar su discurso el general brindó por Albania independiente.

El pueblo aclamó entusiastamente al ejército italiano y al rey Víctor Manuel.

En nombre de los albaneses, ortodoxos y musulmanes hizo uso de la palabra un habitante de la ciudad. El orador declaró que estaba convencido de que se obraría exclusivamente en provecho de la Albania, sin distinción de religiones.

"Saludamos y agradecemos conmovidos, dijo, a Italia, al ejército y a su digno jefe el general Ferrero. Los recientes acontecimientos demuestran que Dios proteja a Italia, y continuará protegiéndola".

"Después de estas manifestaciones el general repartió las recompensas a que se habían hecho acreedores los combatientes que habían mayor lucida participación en las últimas operaciones".

COMUNICADO BRITANICO

LONDRES, 27.— (Oficial). En el frente de las operaciones de la Macedonia, en toda la región de Albania, el enemigo ha efectuado vigorosas reacciones, atacando con fuerzas importantes el sector norte del Devoli y sobre el bajo Holta. Los ataques enemigos fueron quebrantados, después de dejar numerosos cadáveres en el terreno.

ESCAPADA DEL REY ALEJANDRO DE GRECIA

ATENAS, 27.—El Rey de Grecia escapó estrechamente de la muerte ayer. El tren en el cual regresaba el Soberano del frente serbio, fué objeto del bombardeo de un aviador en la estación de Florina. La bomba estalló muy próxima a la locomotora. Nadie resultó herido.

Depósito y tostaduría
DE
CAFÉ

Por cuenta de productores de Costa Rica, San Salvador, Guayaquil y Brasil, ofrezco listo para entrega inmediata, por grandes y pequeñas partidas, cafées tostados y crudos de las mejores calidades conocidas, a precios fuera de toda competencia.

Sírvanse pedir muestras y consultar precios a

Juan Bersano
IMPORTADOR (Plaza Argentina)
29-g

SE NECESITA

Corresponsal que sepa escribir rápidamente a máquina, que sea muy práctico en taquigrafía y con buena redacción. Escribir enviando toda clase de datos a

Casilla 3255 29-g

La situación interna de los Imperios Centrales

LA UNION DEL AUSTRIA CON ALEMANIA

Declaración de von Hussarek en la Cámara Baja austriaca

AMSTERDAM, 27.— De Viena se ha recibido el siguiente despacho:

"El nuevo premier von Hussarek, manifestó en la Cámara Baja que Austria estaba firmemente unida con Alemania por medio de lazos irrompibles de amistad y lealtad, los que ahora habían sido estrechados aún más por los resultados victoriosos de la terrible lucha presente.

En seguida dijo:

"La ocasión actual es la apropiada para realizar lo que tantas veces han manifestado los estadistas de los Imperios Centrales, y que no amenaza ni las ideas ni los propósitos de nadie, es decir, una reconciliación general. El pueblo y el Gobierno austriaco contribuirían con todo su poder al logro de un propósito como ése, que es tan ardientemente deseado por todos".

DECLARACIONES DEL PREMIER VON HUSSAREK EN LA CAMARA BAJA

Solicita el apoyo de todos los partidos políticos

AMSTERDAM, 27. — El premier austriaco barón von Hussarek, entre las declaraciones efectuadas en la Cámara Baja, refiriéndose a los propósitos de que estaba animada el Austria para llegar a una reconciliación general, dijo:

"Para conseguir esto, no bastan solamente las manifestaciones de poder, debe también procurarse, como condición absoluta, el desarrollo de las fuerzas internas del país; por este motivo es necesario que continúe la cooperación constitucional entre el Parlamento y el Gobierno, y demás está decir que este último poder se adhiere escrupulosamente a este principio.

Después de declarar von Hussarek que su programa comprendía la aprobación inmediata del presupuesto húngaro y que se encontraban en estudio los proyectos tendientes a mejorar las condiciones de vida de la nación, incluso el crear condiciones aptas para el fácil desarrollo de toda la población y del bienestar social, manifestó:

"Nuestros esfuerzos deben ser dirigidos hacia la creación de bases que garanticen una fiel cooperación entre las tareas del Gobierno y las del Parlamento, a fin de llevar a cabo obras que no pueden materializarse sin una mutua franqueza. A fin de conseguir esto, debemos antes de nada dirigir nuestras miradas hacia los grupos políticos que en un principio ayudaron al Gobierno en esta lucha. Nosotros estamos concientes de las obligaciones que tenemos para con esos partidos y deseamos, por lo menos, el conseguir ganar la confianza de aquellos que en la actualidad no están a nuestro lado. Esto lo considero posible desde que nuestros adversarios políticos son leales y que para con ellos no tenemos sentimientos sino de justicia, principio que continuará siendo siempre nuestro guía.

"Las declaraciones del premier austriaco fueron recibidas con el aplauso general.

La guerra austro-italiana

COMUNICADO ITALIANO

ROMA 27 (Oficial). — En la Albania, algunas columnas adversarias atacaron dos veces violentamente nuestras posiciones de Ardenica, en el norte y el bajo Semeni, pero fueron rechazadas con grandes pérdidas.

Otra columna enemiga que pasó el Semeni, al este de Kuel, logró hacer replegarse nuestras vanguardias, pero fué inmediatamen-

ARRENDAMOS

Espléndida casa en bajos, calle Dieciocho 190, con galería, tres patios, garage, casa para chauffeur, etc.

CANON: $ 1,100

Dirigirse a

Diez de Julio 212

30-g

LOTERIA 150,000; 100,000 y 80,000 argentinos
150,000 oro
5.000,000 DE LIRAS

Julio 31 y Agosto 22 y 29 de 80,000 pesos argentinos. El billete entero vale $ 19 argentinos, $ 30 chilenos o 42 francos en giro postal. El quinto vale $ 5 argentinos, $ 8 chilenos u 11 francos, giro postal.

Agosto 8, de 150,000. El billete entero vale $ 35 argentinos, $ 60 chilenos o 77 francos en giro postal. El décimo vale $ 5 argentinos, $ 8 chilenos u 11 francos, giro postal.

Agosto 16 de 100,000. El billete entero vale $ 24 argentinos, $ 40 chilenos o 53 francos en giro postal. Un quinto vale $ 6 argentinos, 10 chilenos o 14 francos en giro postal.

Lotería de Montevideo. Agosto 24 de 150,000 oro uruguayo, o sea más de medio millón de pesos chilenos. Los 10 primeros premios de esta lotería extraordinaria, tienen reintegro. Cada billete entero vale $ 125 papel argentino o $ 165 chilenos o 275 francos, giro postal. Cada décimo vale $ 15 argentinos, $ 20 chilenos o 33 francos en giro postal.

Septiembre 20. Gran sorteo autorizado por el Gobierno argentino con fecha 26 de Abril de 1918. Programa de premios: 1 premio de 2.000,000 de liras; 1 de 500,000; 1 de 200,000; 1 de 100,000; 6 de 50,000; 10 de 20,000; 30 de 10,000; 60 de 5,000; 150 de 2,000; y 800 de 1,000.

Un billete entero vale 150 pesos chilenos.

Un décimo vale 16 pesos chilenos.

Este sorteo se efectuará en Buenos Aires el 20 de Septiembre del corriente año.

Los giros pueden hacérseme por cualquier Banco de Chile, por el Correo o por intermedio de la Casa de Humberto García y Cía., Pasaje Matte 39, Santiago. Recomiendo dar preferencia a esta Casa en los giros que deseen hacerme, aunque sean postales, pues ofrece condiciones muy ventajosas para todos. Esta Casa está establecida en Santiago desde hace 15 años, y dada la buena reputación de que goza en todo Chile, es la más indicada. Esta oferta es para Chile y a todo comprador remito la lista oficial con los premios y los billetes a vuelta de correo de recibir los pedidos y no el día de la jugada como hace una casa de Santiago. Media hora después de efectuado el sorteo se conocen en Chile los premios más importantes y toda persona a quien se remitan en tales condiciones es sorprendida en su buena fe.

E. SAAVEDRA, Alsina 1194. —Buenos Aires.

LIBRAS ESTERLINAS, BILLETES ARGENTINOS, FRANCOS, PESETAS Y LIRAS COMPRA-VENDE
LA BANCARIA
HUMBERTO GARCIA Y CIA., PASAJE MATTE N.o 39, SANTIAGO.

LIBROS **REALIZACION** LIBROS

Provea su biblioteca.—Aumente sus conócimientos.--Lea Novelas Instructivas y Amenas.--Adquiera Manuales de Industrias y Artes.--ECONOMICE HASTA UN 60 %

Apurese en la selección -:- 272 AHUMADA 272 -:- Por pocos días más solamente

Repertoire de Droit Francais por F. Laborl. 14 grandes volúmenes, pasta. Antes $ 4.20; ahora. . . . . $	2.80
Anatomie des Régions. G. Mc-Clelland. 2 grandes tomos con ilustraciones, $ 142. . . . $	90.00
Ultimas campañas de la Independencia del Perú. G. Bulnes, $10. . . . .$	5.00
Geología de la América Meridional. Versión castellana traducida del inglés por A. Escuti Orrego, $ 8. . . . . $	5.00
Origen y desarrollo del matrimonio y del divorcio en la familia humana, por R. Briones Luco, 2 tomos, $ 8. . $	4.50
Geografía Militar de Chile, J. Boonen Rivera, 2 tomos, $ 25.	10.00
El Médico Botánico Criollo, de Grosowdy, 4 tomos, $ 45. . $	28.50
Tables D'Intéréts ou (cauculs tout faits d' intérets. T. Degranges, un gran tomo, $ 18 $	10
Código de Procedimiento C. de Chile. (Estudios sobre) por Carlos Risopatrón, $ 15. . $	8.00
Economía Rural (Estudios). M. Jeria, $ 1. . . . . $	0.50
Arte de la Declamación, compendio histórico del Teatro. M. Ganier Aparicio, $ 2. . $	1.00
Tratado de FF. CC., Rahola, 4 tomos, pasta, $ 120. . . . $	75.00
Exposición que por parte de Chile y en respuesta a la Exposición argentina se somete al Tribunal que constituyó el Gobierno de Su Majestad Británica. En inglés y español, 6 tomos. Antes $ 36; ahora. . . . .$	18.00
Tres meses en Río Janeiro, Edwards Bello, $ 3. . . . . . $	1.00
El Monstruo, Edwards Bello, $ 2.50. . . . . $	0.90
Cuentos de todos colores, Edwards Bello, $ 3. . . . . . $	1.50
La tragedia del "Titanic", Edwards Bello, $ 0.60. . . . $	0.30
La Constitución de 1833 en 1913, por A. Konig, $ 1.50 . $	0.80
Trabajos en madera. Serie típica de modelos, por Joaquín Cabezas, visitador de trabajos manuales, $ 1.50. . . . $	0.40
La vuelta al mundo de dos pilletes, por colecciones completas, $ 16.80. . . . . . .$	8.00
Febrero Reformado o Manual de jueces, abogados y escribas, 6 tomos pasta, $ 65, $	28.50
Cuestiones lingüísticas, por A. Celedón.	1.20
Krach! Novela crítico social. Ventura Fraga, $ 3. . . . $	1.00
Hogar chileno. S. Palacios, $ 4. . . . . $	2.50
Recetas de Cocina Sod. Cordón Bleu, $ 3. . . . . $	1.75
Sciencies Zootichniques (Revue de) Mr. Monfallet, $ 4, $	2.00
El Huérfano, Barros Grez, 6 tomos, pasta, $ 42. . . . . $	27.50
Pipiolos y Pelucones, B. Grez, 2 tomos, pasta, $ 15. . . . $	9.50
Del dolor y de la muerte, C. Silva Vildósola, $ 5. . . . . $	1.40
Régimen legal de las Sociedades en Chile, A. Aldunate C., $ 3. . . . . $	1.20
Legislación y Jurisprudencia. Diccionario Razonado, Risopatrón, 2 tomos, $ 25. . . $	15.00
Apuntes a la Ley de Organización y Atribuciones de los Tribunales. Clases, M. L. Valdés, $ 5. . . . . $	3.50
Variada colección de poesías, editor C. Lagos, $ 2.50. . .	0.80
La doctrina de los siglos, C. Lagos, $ 2. . . . . $	1.00
Oda a Italia, C. Lagos, $ 1. $	1.50
En broma y en serio, por J. M. Cifuentes, $ 1.50 . . . . $	0.80
Prontuario de los juicios civiles, F. Pinto, $ 25. . . . . .$	8.00
Leyes promulgadas en Chile. 1810-1913, R. Augusto, 5 tomos, $ 50. . . . . $	15.00
Las puertas, por Leonardo Pena, 2 tomos, $ 6. . . . . . $	2.00
Legislación de Homestead de los Estados Unidos, David Costa P., $ 5. . . . .$	1.50
Los Diez, revista, varios números, $ 2 . . . . $	1.00
Contabilidad, Pozo Arenas, $ 5. . . . . $	3.90
Cosas del día, Aníbal Celedón (Catón), $ 2.	1.00
La enseñanza comercial en los principales países de Europa, C. Montebruno L., $ 5 . $	3.00
El Libro Popular, novelas cortas de autores conocidos, 12 números distintos, c/u., $ 0.50. . . . . $	0.20
Maravillas de la guerra aérea y submarina, 5 episodios distintos, c/u., $ 0.80. . . . $	0.40
Mecánica Agrícola, por Concha, $ 8. . . . . $	4.00
Apuntaciones Lexicográficas, Amunátegui, 2 tomos, $ 30 ,$	18.00
Mataderos y servicios anexos (condiciones científicas), por D. Barros Grez, $ 3.50. . . . . $	2.00
Novelas históricas y populares, Casa Sopena, $ 0.80. . . . $	0.50
Diccionario Castellano Enciclopédico, $ 9. . . . . . . $	6.90
Geografía Universal, por Réclus, 6 tomos, pasta, $ 65. . $	48.00
Argumentos de Opera, $ 0.60, $	0.30
Historia de la Guerra del Pacífico, Ahumada, 8 tomos $ 180. . . . . $	95.00
Album Geográfico de la República del Paraguay, 1811-1911, lujosamente empastado, $ 30. . . . . $	9.50
Les Transports Maritimes, A. Haumont et A. Levarey, $ 6. . . . . $	3.40
Cours de Mecanique a L'ausage des Eléves de mathematiques, P. Appel, $ 18. . .$	12.00
Le Chili apres cent aus d' Independance, por J. Fernández P., $ 7. . . . . $	2.50
Les armaments Maritimes, 2 tomos, $ 15. . . . . $	7.80
Conférences dournées a Santiago, L. A. Gaffre, $ 2.50. . . $	1.00
Desnudeces (poesías porteñas), P. de Aspillaga, $ 2. . . . $	1.20
La Cultura y la Educación general, Enrique Molina, $ 2.50. . . . . $	1.50
Anuario de Medicina y Cirugía, tomo c/u., $ 10.	4.25
Revistas Francesas. Lectures pour tous, número suelto, c/u. . . . . $	0.30
Por colecciones que no bajen de 10 números, c/u. . . . . $	0.20
Je sais tout, c/u. . . . . . $	0.60
Por colecciones. . . . . $	0.40
Revue des Deux Mondes, c/u $	2.00
Le Panorame de la Guerre de 1914, número c/u. . . . . . $	0.60
Les Anales, c/u. . . . . . . $	0.10
Por colecciones año. . . . . $	5.00
Elements de Cinematique et de Mecanique, por M. Levy, $ 18. . . . . $	12.00
Instalations Electriques du croiseur, d'entrecasteaux bolin $ 6.	3.80
Complets courants etude theorique et practique, por A. Vernet, $ 7.50. . . . . . . $	4.80
Emilio Castelar. El Espíritu y la Naturaleza $ 3. . . . . $	1.50
Biografías. Libro de lectura. Homenaje a nuestro Centenario, Morales Vera, $ 1.20, $	0.60
Polvo del camino, poesías, A. Montt y Montt, $ 5. . . . $	3.00
Iris. Emociones Teatrales, Hojas caídas, Tierra virgen, c/u. $	2.00
El fin de la guerra, disparate profético, M. Grey, $ 4. . $	3.00
Clasicos selectos, Noches de placer y Romancero de amor, $ 4.50. . . . . $	3.00
Amores y amoríos, Hnos. Quintero, $ 2.20. . . . . $	1.20
L'Ilustration, c/u. . . . . . . $	0.60
Por colecciones (no de un año). . . . .$	0.40
La Revue hebdomedaire, c/u. $	0.20
Por colecciones (no de un año). . . . . $	0.15
Otras: La Revue,, Journal des Débates, Fillete, Journal de L'Universite des Annales, Mundial.	
Sherlock Holmes (Les Souvenir de) Conan Doyle, cada ejemplar, $ 4.50. . . . . . $	2.00
Arte de decir bien, tratado completo, Urzúa R. . . . . $	0.50
Avicultura (curso de) Castelli, $ 10. . . . . $	6.90
Código de Comercio, disposiciones relativas a los documentos comerciales, por A. Brano, $ 5. . . . . . . $	3.80
Los males de la guerra, (dedicado al Perú), A. Celedón, $	1.00
Oligarquía y Democracia, Tancredo Pinochet, $ 4 . . . . $	2.00
La conquista del Polo, Federico Cook, $ 120. . . . . . $	80.00
Cocina (Manual de), L. Larraín Bulnes, $ 3. . . . . $	1.50
Cocina, La Negrita Doddy, Lawe, $ 4.80. . . . . $	3.50
Arquitectura, Tratado práctico, Vignolo, $ 18. . . . . . . $	10.00
La Crónica de 1810, Amunátegui, 3 tomos, pasta, $ 36. $	23.50
El Constructor Mecánico, R. Grinlhaw, $ 12. . . . . . . $	9.50
Concordancia y Jurisprudencia, del C. de P., Fotelo, $ 22. . . . . $	18.50
Diccionario Completo de la Lengua Española, Rodríguez Navas, $ 18. . . . . . . $	15.00
Varios otros Diccionarios de bolsillo desde. . . . . . . $	1.00
Manuales de Industrias, Artes y Oficios, a $ 0.80, $ 2, 2.90 $ 3.95 etc.	
Lecons D'Algebre, E. Prevost, tomos, $ 38. . . . . $	36.50
Geometrie Elementaire, E. Prevost, 2 tomos, $ 22. . . . . $	14.50
Geometrie Analitique, E. Prevost, 2 tomos, $ 42. . . . $	27.00
Cours D'Analyse Infintesimale G. Boussinesq. Partie Elementaire, 2 tomos. . . . . . . $	18.50
Cours D'Annlyse Infinitesimale, G. Boussinesq. Complements, 2 tomos. . . . . . $	28.50
Código de Procedimiento, C. R. Vera, $ 3. . . . . $	2.40
Fecundidad, E. Zola, $ 250. $	1.50
Les Principaux Ecrivaus Francais, obras varias completas, $ 2. . . . . $	1.00
Los cuatro jinetes del Apocalipsis, B. Ibáñez. . . . . . $	1.35
Pequeñeces, L. Coloma, 2 tomos, c/u. . . . . $	1.35
La sombra de Atila, B. Ibáñez, 2 tomos, c/u. . . . . $	1.35
Las confidencias de una abuela, H. Hermaut. . . . . . $	1.35
Pepita Jiménez, J. Valera. . $	1.35
Arsene Lupin, M. Leblanc. . .	1.35
La Ciudad y las Sierras, Eca de Queiros. . . . . $	1.35
Jone, Ultimos días de Pompeya, B. Litton, 2 tomos, c/u. $	1.35
La segunda mujer, E. Merlit, 2 tomos. . . . .$	1.35
Un idilio trágico, P. Bourget, 2 tomos.	1.35
Napoleón en Santa Elena, C. Las Casas. . . . . $	1.35
Europa trágica, R. León . . $	1.35
Nobleza americana, P. Coulevain, 2 tomos, c/u. . . . . $	1.25
Mecanique Générale (Lecons Sinthétiques), G. Boussinesq, $ 5.50. . . . . $	3.50
Las Ciencias, las Artes y la Industria (simples lecturas), Garrigues y Boutet, $ 3.50. $	2.00

Quedan: Libros de Medicina, Milecio, Científicos, Novelas de grandes autores en francés, español y nacionales. Revistas nacionales.

Los libros de misa se exhibirán todos por primera vez el Lunes.

Alimento Meyer

¿Por qué da

ALIMENTO MEYER

a su niño?

Porque es el rey de los alimentos para niños, estén sanos o enfermos.

La experiencia lo ha comprobado.

5560-28-g

El mejor Alimento para Niños

mayores de tres meses

te rechazada por medio de un enérgico contrataque.

COMUNICADO ITALIANO

ROMA 27 (Oficial). — La marina británica atacó nuevamente las obras militares del puerto de Cattaro, y las estaciones de aviación de Lagosta. Los proyectiles británicos causaron numerosos incendios y daños de consideración. Todas las naves regresaron indemnes a sus bases.

El raid intentado por el enemigo contra nuestra costa entre Porto Corsini y Rimini, no dió resultados.

COMUNICADO ITALIANO

ROMA 27. (Oficial). — Destacamentos enemigos intentaron algunos ataques locales contra diferentes puntos de nuestro frente.

En el monte Caberlabre, las patrullas británicas impidieron que el enemigo se acercara y lo obligaron a retirarse.

En el Monte Asolone los destacamentos enemigos fueron tomados por el flanco y hubieron de emprender la fuga, después de dejar en nuestras manos algunos prisioneros.

Las discusiones sobre paz

LA TERMINACION DE LA GUERRA Y LAS INTENCIONES DE ALEMANIA

Declaraciones del nuevo premier austriaco

LONDRES 27. — Un telegrama de Viena dice:

"El conde Houssareck, en un discurso que pronunció ayer en la Cámara Baja y en el Reichtath, declaró que en los momentos actuales era necesario forzar la terminación feliz de la lucha terrible. "Ha llegado la hora, añadió, de realizar nuestras intenciones, que los hombres de Estado han repetido numerosas veces. Nuestras intenciones no constituyen amenaza para ningún país y tienden solamente a la reconciliación general de los pueblos y los Gobiernos. Alemania contribuiría con todo su poder a alcanzar este objetivo ardientemente deseado".

LA PAZ AUSTRO-UKRANIANA

AMSTERDAM, 27.—''Rotterdamsche Courant'' anuncia que Burian ha declarado que no firmará la ratificación del tratado de paz con Ukrania, pues este país desea la unión con Rusia.

TELEGRAMA DEL GENERAL PERSHING AL REY ALBERTO DE BELGICA

PARIS 27. — Con motivo de la fiesta nacional belga, el general Pershing envió al Rey Alberto el siguiente telegrama:

"Los innumerables sacrificios del pueblo belga, su admirable valor, su lealtad inquebrantable a los ideales de su país, son una fuente inagotable de solidaridad e inspiración para los soldados que participan en esta guerra mundial contra la tiranía.

MANIFESTACION DE LOS SOCIALISTAS FRANCESES A LOS DEMOCRATAS SOCIALISTAS NORTEAMERICANOS

PARIS 27. — El partido socialista ofreció un banquete en honor de los delegados del partido demócrata socialista norteamericano. El tono de los discursos pronunciados afirma la voluntad de combatir para destruir el militarismo alemán con el objeto de establecer la democracia mundial.

Informaciones generales

KERENSKY NO IRA A ESTADOS UNIDOS

PARIS 27. — "Le Temps" cree que el viaje del leader socialista ruso Alejandro Kerensky a Estados Unidos no se efectuará.

LA VISITA DE M. POINCARE AL FRENTE

PARIS 27. — Durante su visita al frente de Francia, M. Poincaré condecoró por su heroico comportamiento a un sobrino de M. Clemenceau.

Entre los prisioneros hechos por nuestras tropas en el curso de las últimas operaciones, figura un comandante de batallón, sobrino del príncipe von Below, quien manifestó su estupefacción al saber que existía un enorme ejército norteamericano en Francia. El comandante alemán estaba convencido, como todos los alemanes, que los norteamericanos no pasaban de 50,000 soldados.

M. Poincaré, durante su viaje, tuvo también ocasión de felicitar a las tropas aliadas por su comportamiento.

FALLECIMIENTO DE UN HIJO DE DELCASSEE

PARIS 27. — De Interlaken informan que el teniente Jacques Delcassée, hijo del ex-Ministro francés, falleció a consecuencia de la grippe española.

LA HUELGA EN INGLATERRA

LONDRES 27. — El problema de la huelga presenta un aspecto más favorable que en los días anteriores.

Se ha declarado que solamente hay en la actualidad unos 16,000 hombres que no asisten a sus faenas.

LOS EXTRANJEROS ENEMIGOS EN INGLATERRA

LONDRES 27. — El Comité Consultivo de los asuntos de los extranjeros enemigos, se reunirá para considerar 25,000 casos de extranjeros avecindados en el país.

Se propone tomar primeramente a 6,000 súbditos alemanes.

Todas las personas de más de 55 años serán repatriadas, y las de menos de esa edad serán internadas, a menos que haya razones que aconsejen lo contrario.

MUERTE DEL GENERAL ALLEGNO

ROMA 26. — Ha caído, combatiendo, en Albania, el general de brigada Allegno, natural de Pavía, y uno de los generales más jóvenes del ejército.

NUEVO CREDITO DE GUERRA AUSTRIACO

VIENA 27. — La Cámara Baja adoptó el presupuesto provisorio para el actual semestre, como asimismo un crédito de guerra de 6 millones de coronas.

UN AVIADOR BOMBARDEA EL TREN EN QUE VIAJABA EL REY DE GRECIA

ATENAS 27. — El 22 de este mes un aviador lanzó bombas sobre el tren que conducía al Rey de Grecia en la estación de Florencia. El Rey resultó indemne.

LA COMISION DE PERIODISTAS CANADIENSES EN FRANCIA

PARIS, 27.—Los periodistas canadienses regresaron hoy a París, de donde se habían ausentado el Miércoles, para visitar Usedam y las fuertes galerías de defensas que se extienden hasta Donarmont.

Mr. Rufhet, redactor jefe de un diario de Montreal, declaró que los periodistas a su vuelta al Canadá sabrían demostrar a sus compatriotas la cosa maravillosa que es la resistencia del soldado francés.

El proceso Caillaux

EL PROCESO MALVY

Declaraciones de testigos

PARIS 27. — La Alta Corte de Justicia escuchó el testimonio de varios testigos sobre el papel de los agentes en las huelgas que estallaron en París en 1917.

El acusado, M. Malvy, declaró que todas las medidas que se habían adoptado en esos momentos por M. Leymarie fueron acordadas por entrambos personajes.

ESTADOS UNIDOS

La reforma de los procedimientos penales

CONCESION DE PERMISOS DE SALIDA EN LAS CARCELES

WASHINGTON, 27. — Algunos reos de la prisión del Estado de Oklahoma, en los Estados Unidos, recibieron permiso para ir a sus hogares durante las pasadas fiestas cívicas. Este experimento, que ha dado los más lisongeros resultados, ha sido una fuerte contribución a los argumentos que hace parte de la prensa interesada en una reforma en el régimen de las prisiones.

Durante las pasadas fiestas, Mr. Williams, gobernador de Oklahoma, concedió permiso a 39 reos para que fueran a sus hogares. Entre estos reos se encontraban 19 condenados a prisión perpetua. La mayoría de ellos habían sido condenados por asesinatos. Sin embargo, ninguno de estos dejó de regresar a la penitenciaría, en el día fijado para recogerse.

Este es el segundo experimento del mismo género que se hace en esta prisión. En 1916 el gobernador concedió permiso para las fiestas de Pascua a 20 reos. Los que fueron agraciados con el permiso fueron elegidos entre aquellos que podrían pasar los días de fiesta entre sus amigos y parientes. También había muchos condenados a prisión perpetua. Los reos salieron en absoluta libertad y como única garantía dieron su palabra de honor de regresar al establecimiento. Todos volvieron, excepto uno. Pocos meses después fué aprehendido y castigado severamente, quitándosele todas las concesiones que le habían sido otorgadas anteriormente.

El gobernador del Estado, Mr. Williams, que desea ardientemente una reforma en el régimen de las prisiones, ha hecho los mayores esfuerzos durante su administración, no solamente en el sentido de hacer la vida de la cárcel lo más llevadera posible, sino que su mayor esfuerzo ha ido encaminado a imbuir un fuerte sentimiento de honor entre los detenidos.

FALLECIMIENTO DEL MINISTRO DE CHILE EN CUBA

NUEVA YORK 27. — The Associated Pres ha recibido de La Habana la siguiente información:

"Ha fallecido en esta capital el Ministro de Chile, don Rafael Blanco Viel. Sus restos serán enviados a Chile. Los gastos estarán a cargo del Gobierno cubano.

ESPAÑA

MADRID, 27.— **El descontento entre los consevadores.**— Informaciones autorizadas permiten asegurar que el partido conservador se ha manifestado descontento con la política actual del Gabinete. Se estima que terminada la misión del Gabinete nacional, es injustificada la estrecha colaboración en los proyectos parlamentarios.

Se estima que el próximo Consejo de Ministro, en el cual se estudiarán los presupuestos, motivará divergencias irreductibles. El señor Maura expondrá las quejas del partido al señor Dato.

Incendio en Valencia.— Un incendio que se declaró hoy en Valencia consumió centenares de casas que formaban la aldea de Otero. La población ha quedado en la miseria.

MADRID 27. — **El empleo de la harina argentina.** — Los panaderos de San Sebastián, Barcelona, y de otras capitales, han comenzado la fabricación de pan con el uso exclusivo de la harina argentina Reus.

La huelga de los mineros de Córdoba. — En la Gobernación de Córdoba se reunieron nuevamente los representantes de los mineros, en presencia del gobernador, para conocer la respuesta de los patrones, a la solicitud presentada por los huelguistas. Los patrones no asistieron a la reunión y mandaron decir que la proposición sobre aumento de salario había sido rechazada. Los obreros manifestaron su insistencia en continuar la huelga.

El gobernador, para evitar los daños que causaría al país la prosecución de la huelga, pidió otro plazo hasta el Lunes para tentar nuevas gestiones ante los propietarios de minas.

PERÚ

LIMA 27. — **El señor León Luco.** — Acompañado de su familia ha llegado a esta capital el ex-Ministro chileno señor León Luco, que permanecerá algunos días en Lima. El señor León Luco ha sido muy visitado en su hotel.

El nuevo Ministro de Cuba.—Ha presentado sus credenciales el nuevo Ministro de la República de Cuba.

Elección de mesas directivas del Congreso. — Para mañana están citadas ambas Cámaras, con el objeto de elegir las mesas directivas para el período parlamentario.

RIO DE JANEIRO 27. — **La producción de carbón en el Brasil.** —Las Minas de San Jerónimo están produciendo actualmente 15 mil toneladas de carbón mensuales; se espera que en breve la producción alcanzará a 30,000 toneladas.

La misión chilena que irá al Brasil. — Los diarios publican extensos artículos para comentar la noticia de la venida de una misión chilena con ocasión del cambio de Presidente. Las informaciones periodísticas agregan que la misión será presidida por el Ministro de Relaciones Exteriores de Chile; todos los artículos contienen términos elogiosos para Chile y los periódicos piden que el Gobierno reciba a la misión con honores extraordinarios.

La llegada del canciller Brum a Bahía. — Comunicaciones telegráficas recibidas de Bahía anuncian la llegada del crucero "Uruguay", que conduce a la misión Brum a los Estados Unidos; los miembros de la misión uruguaya, según las informaciones, fueron entusiastamente recibidos por el gobernador y las autoridades.

Anoche, el gobernador ofreció un gran banquete en honor de los miembros de la misión del Uruguay. Los viajeros fueron acompañados por las autoridades a presenciar una gran manifestación popular organizada en honor del canciller. — (Agencia Americana).

URUGUAY

MONTEVIDEO 27. — **La huelga de los obreros del puerto.** — Debido a la huelga declarada por los obreros del puerto, los navíos han seguido viaje a Buenos Aires sin descargas sus mercaderías.

El vapor inglés "Potosí", llegado expresamente para cargar mercaderías con destino a Chile, al Perú, y a otros puertos del Pacífico, se vió en la imposibilidad de hacerlo, y el capitán del barco formuló la protesta correspondiente. El Consejo de Administración del puerto, a fin de contrarrestar el movimiento, ha publicado en los diarios grandes avisos invitando que se presenten los obreros sin trabajo para reemplazar a los huelguistas.

La exportación de oro amonedado. — Las estadísticas bancarias prueban, que durante el mes de Julio, han salido del país, a pesar de la ley prohibitiva, 992,484 pesos de oro amonedado.

Nuevo Ministro de Francia. — El próximo Lunes el Presidente de la República recibirá en audiencia especial al nuevo Ministro de Francia M. Anzoi y al ex-Ministro M. Lefaivre.

Esta noche el canciller interino, señor Buero, ofrecerá un banquete al ex-Ministro de Francia. A esta manifestación han sido invitados todos los diplomáticos y numerosas personalidades políticas y sociales.

ARGENTINA

BUENOS AIRES, 27.— **Llegada del Ministro de Suecia.— A** bordo del vapor "Victoria Eugenia" ha llegado a este puerto el nuevo Ministro de Suecia, don Carlos Hultgren, acompañado de su esposa e hija. En el muelle fué saludado en nombre del Gobierno por el Introductor de Diplomáticos y un grupo numeroso de residentes suecos.

La compañía lírica Salvati.— Hoy llegaron a este puerto, a bordo del vapor "Victoria Eugenia", los principales elementos de la Compañía Lírica Salvati que actuará en el Municipal de Santiago. Entre los viajeros figuran la celebrada Fanny Anitua, Sabater, el maestro Padovani, Mercedes Llopart y los teneros Juan Nadal y Pedro Navia.

Oficiales de la marina chilena.— Procedentes de Londres han llegado los oficiales de la Marina chilena, capitán de fragata don Roberto Garay y el capitán de corbeta don Calixto Rogers. Estos oficiales partirán a Chile en la semana entrante.

Pruebas de aviación.— Esta mañana, el teniente aviador Montovani efectuó el vuelo reglamentario de altura para obtener el brevet de piloto militar; la altura máxima alcanzada por el teniente Montoani fué de 1,500 metros en 35 minutos.

Importaciones.—El vapor "Victoria Eugenia" trae 11,700 cajones de aceite, y el vapor "Valvanera" 3,512 cajones.

El incidente Irigoyen Jiménez Zapiola.— Continúa siendo tema de todos los comentarios el incidente ocurrido entre el Presidente de la República y el ex-Interventor en Salta, señor Jiménez Zapiola. Numerosas personas han visitado a este último personaje para solidarizarse con su renuncia.

BUENOS AIRES 27. — **El aniversario del Perú.**— Los diarios se refieren en su edición de hoy al aniversario de la independencia del Perú.

El Ministro de Guerra. — Continúa indispuesto el Ministro de Guerra don Elpidio González.

Un óleo del Rey de España. — Destinado a la Embajada española llegó en el vapor "Victoria Eugenia" un retrato al óleo del Rey Alfonso XIII, obra de un conocido pintor español.

Estadística industrial. — El Ministro de Agricultura ha manifestado que está dispuesto a nombrar una comisión para que se encargue de hacer un prolijo informe estadístico sobre el desarrollo adquirido por las industrias del país, la producción y la capacidad de competencia de los mercados vecinos, las maquinarias y las materias primas que se necesitan.

Se estima que el Gobierno, tomando en cuenta el informe, hará las gestiones para subsanar las dificultades que se presenten a los industriales.

Se estima que el Gobierno, tomando en cuenta el informe, hará gestiones para subsanar las dificultades que se presenten a los industriales.

Los buques procedentes de Suecia. — El Departamento de Higiene ha dispuesto que los buques procedentes de Suecia reciban una visita sanitaria en la rada exterior, en donde se efectuará un minucioso examen médico de los pasajeros y de la tripulación. Además, se aplicarán inyecciones a todos los que vengan en estos vapores, para evitar la introducción al país de gérmenes coléricos.

Un faro en el Cabo San Diego.— El Ministro de Marina ha proyectado la colocación de un faro en el Cabo San Diego, para facilitar la navegación en el sur.

BUENOS AIRES 27. — **El proceso contra el comandante Ceballos.** — El Consjo Supremo de Guerra, reunido hoy bajo la presidencia del almirante Blanco, revocó la sentencia del tribunal inferior que condenaba al comandante Ceballos, acusado de causar la muerte al ex-cabo Francisco Rodríguez, a la plena destitución de su empleo.

El Consejo Supremo de Guerra, después de una larga deliberación, condenó al comandante Ceballos a seis meses de arresto, por excederse en el cumplimiento del deber.

El abaratamiento de los consumos. — El Consejo de Gabinete se ocupó hoy extensamente del problema de la subsistencia. Entre los Ministros predominó la idea de prohibir o limitar la exportación de los artículos de primera necesidad.

ULTIMA HORA

EL TRATAMIENTO DADO POR LOS ALEMANES A LAS MUJERES EN LAS REGIONES OCUPADAS

Informaciones de un coronel norteamericano

CUARTEL GENERAL NORTEAMERICANO, 27.—Anuncios que no han recibido confirmación oficial, aseguran que los alemanes encadenan a las mujeres y las obligan a cargar con las ametralladoras, en sus esfuerzos por contrarrestar el avance de los aliados.

Un coronel norteamericano manifestó que él había presenciado escenas de una brutalidad sin precedentes; declaró también que los alemanes obligaban a las mujeres a servir en las ametralladoras. Agregó que entre los prisioneros tomados últimamente al enemigo figura una gran cantidad de jóvenes de menor edad, los que han declarado que sus padres les manifestaron que debían rendirse a los norteamericanos en la primera oportunidad, después de que se hubieran asegurado que eran tropas norteamericanas las que les hacían frente.

El hundimiento del "Justicia"

En Alemania se creyó era el ''Leviatham'', antiguo ''Vaterland''

AMSTERDAM, 27.—Se cree que la opinión pública alemana recibió un rudo choque cuando el Almirantazgo declaró que no había sido el transporte norteamericano ''Leviatham'' antiguo ''Vaterland'' el hundido en la costa de Irlanda, sino que el ''Justicia''.

''Der Lokal Anzeiger'' hace a este respecto las siguientes consideraciones:

''Es necesario dar una explicación sobre este error. Los comandantes de los submarinos a menudo exageran el tonelaje hundido.

La información oficial trata de desvirtuar este cargo y admite que las informaciones sobre los hundimientos están a menudo expuestas a error, aún para los ojos de los profesionales, pues, es muy difícil calcular el tonelaje de un barco con los presentes métodos de guerra. Concluye el informe haciendo votos porque el ''Vaterland'' sea hundido por un submarino alemán lo más pronto posible.

SE LIQUIDAN

Todas las mercaderías de la

Casa de Encajes

"EL ENCAJE ITALIANO"

por tener que entregar el local que ocupa en

ESTADO 286

JOSE MARCOS V.

20-h

TRIBUNALES

CORTE SUPREMA

Movimiento habido en 27 de Julio de 1918

TRIBUNAL PLENO

El Excmo. Tribunal se ocupó de las causas en acuerdo.

Falladas de acuerdo: Germán Winckler con Carlos Ebensperger c. fondo, sin lugar; relator señor Zenteno; Miguel Bustos con Elías Martínez, c. fondo, sin lugar, relator señor Moreno; Ruperto de Prieto con Rafael Torrealba, c. fondo, sin lugar, relator señor Moreno; Municipalidad Valparaíso con Soc. Cooperativa Vitalicia, c. fondo, sin lugar, relator señor Marín; Enriqueta Verdugo con Alberto Valenzuela, c. fondo, sin lugar, relator señor Silva; Rec. queja Ignacio Alamos, acogido de oficio, relator señor Silva; contra Desiderio Espinoza Velis, c. fondo, sin lugar, relator señor Silva; contra Francisco Piña G. c. fondo, sin lugar, relator señor Silva.

CORTE DE APELACIONES

1.a Sala

1 Ortega con Wolhrath, confirmada; 2 Mujica con Jaramillo, sin estado; 3 Venegas Hnos. con Rodríguez, suspendida, 4 expediente partición Fuenzalida, confirmada; 5 Scolari con Ayala, confirmada; 2 Rogat con Rommer, confirmada; 7 expediente quiebra Negri y Cía., trámite; 8 expediente Negri y Cía., trámite; 9 Lizama con Herreros, confirmada.

Alegaron: en la 4 don Luis Salas R., confirmando; en la 5 don Manuel Rodríguez Pérez, confirmando; en la 6 don Ricardo Cabezas y don Alfredo Urzúa.; en la 9 don Nicanor Elgueta, confirmando.

2.a Sala

1 J. Manuel Herreros, no ha lugar; 2 V. López con Cía. Luz Eléctrica Buin, suspendida; 3 C. Ovalle y otros con R. Mujica, confirmada; 4 M. Gálvez con P. Bravo, acuerdo y trámite; 5 Fisco con Nagel, trámite. No vistas las demás.

3.a Sala

2 González con Vera, acuerdo y dilig.; 3 Videla con Matte, pendiente; 16 Alamos con Ramos, trámite; 19 Dell Orto con Villegas, trámite.

Alegaron: en la 2 don Enrique Barriga con don Ricardo González; en la 3 don Tomás Ramírez.

4.a Sala

1 Cáraves y Cía. con Castro, sin Tribunal; 2 Mujica con Munita, suspendida; 3 Maino con Verdugo, revocada; 4 recurso de Lucho Strani, suspendida; 5 recurso de Banco Sud Americano, suspendida; 6 Sepúlveda con Fisco, retenida; 7 Grace y Cía. con Ceppi, suspendida; 8 Ortúzar con Cartagena, alegato pendiente; 25 accionistas Estero Chimbarongo, trámite; 26 partición Román, trámite. No vistas las demás.

Falladas agregadas: contra A. Morgado, aprobada. Alegaron: en la 3 S. Lazo, revocando; en la 9 H. Zañartu con B. Gotshlich; en la 8 J. Hidalgo con M. Thoupp.

CARRETILLA

DE ACERO

Las mejores en su clase de FIERRO Y MADERA con masa de fierro endurecido.

OFRECEN

ROBINOVITCH e HIJO

Santiago - Huérfanos 2653

Lotería Nacional Argentina

SORTEO DE $ 150,000 ARGENTINOS

DIA 8 DE AGOSTO, de $ 150,000 argentinos:

Un billete ENTERO a $ 35 argentinos, 60 chilenos o 77 francos.

Cada DECIMO a $ 5 argentinos, 8 chilenos u 11 francos.

Haga sus pedidos de billetes de la Lotería Nacional Argentina a la Casa Chilena LEONIDAS ROJAS, con la seguridad de que sus órdenes serán atendidas a vuelta de Correo.

De todas las jugadas de esta Casa despacha desde un décimo o un quinto.

A cada comprador se le envía la lista oficial con el detalle de los 5,400 premios que se reparten en cada sorteo.

Ordenes por carta certificada y giros a

LEONIDAS ROJAS

CORRIENTES 435. — CASILLA 1047. — BUENOS AIRES

12-7

Techos "MALTHOID" Techo eterno, de hermoso aspecto, económico.

Vista panorámica de la Exposición Internacional de San Francisco de California, en que se usó "MALTHOID" como techumbre de valiosas construcciones

Unicos Importadores y Colocadores:

FRANKE, CHADWICK y Cía.

INGENIEROS

ESTADO 91 :: Oficina 22 - Teléfono Inglés 2328 - Casilla 3607

Informaciones del país

COQUIMBO

COMBARBALA.— **Trenes atrasados.**— La prensa denuncia el atraso con que llegan a esta ciudad los trenes del norte, atraso que suele ser de dos, tres, seis y más horas.

Esto, como se comprende, es ya inaguantable.

CURICO

CURICO.— **Corte de Apelaciones de Curicó.**— Los diarios de esta ciudad siguen preocupándose con plausible interés de la necesidad de la creación de una sala de Corte de Apelaciones para Curicó.

En el Regimiento Dragones.— Con todo éxito se verificó en el Regimiento Dragones la tertulia que con motivo de su aniversario dió la oficialidad de ese cuerpo a las familias de esta sociedad.

TALCA

TALCA.— **La asistencia pública.**— Se ha puesto en servicio un carro para las atenciones de la Asistencia Pública.

Por de pronto estará atendido por dos practicantes del cuerpo de la Policía del Orden.

CONCEPCION

CONCEPCION.— **Festejos que ofrecerá la I. Municipalidad en honor del personal de los submarinos.**— La I. Municipalidad ha autorizado al señor Primer Alcalde para que lleve a cabo el programa de festejos que ha confeccionado la Alcaldía de acuerdo con los presidentes y secretarios de las sociedades deportivas y obreras de la ciudad.

Los puntos principales de los festejos, que consistirán en una gran recepción a la tripulación de los submarinos el día de su llegada a ésta, un acto patriótico teatral en el Teatro Concepción y unas once que se ofrecerán a los suboficiales de la tripulación en el casino de sub-oficiales del Regimiento Chacabuco; para lo cual se cuenta con la cooperación de la autoridad militar.

A los jefes y oficiales les será ofrecida, además, una copa de champagne en el salón de honor del Municipio.

La fiesta teatral tendrá un carácter esencialmente patriótico, y consistirá en un discurso de ofrecimiento, en declamación y en algunas exhibiciones cinematográficas que digan relación con el mismo asunto. Se presentarán, además, algunos cuadros militares.

En el momento del arribo de la escuadrilla a Talcahuano se enviará un telegrama de saludo.

A juzgar por los preparativos que se hacen y el gran entusiasmo que se observa en todas partes, se estima que los festejos tendrán caracteres de esplendidez sobresaliente.

Fiesta social.— El Miércoles próximo se verificará la gran recepción que se ofrecerá en esta ciudad en el Club Concepción, a los jefes y oficiales de los submarinos que ha debido arribar ayer Sábado a Talcahuano.

Fallecimientos. — Víctima de una larga enfermedad dejó de existir en esta ciudad el señor Antonio Astorga Gundian, contador 1.o del Ejército y apreciable caballero vinculado a numerosas y apreciables relaciones de la sociedad penquista.

—El digno miembro de la colonia española y apreciable comerciante de esta plaza, don Bernardino Cordero García, falleció repentinamente anteyer víctima de un ataque al corazón.

TOME. — **Los submarinos.** — Numerosos vecinos de este pueblo se trasladarán hoy Domingo a Talcahuano para conocer nuestras nuevas unidades de guerra. Hemos oído decir que las autoridades locales irán a dar la bienvenida, en nombre del pueblo de Tomé, a los simpáticos y expertos marinos que con tanta felicidad han regresado al país.

CAUTIN

TEMUCO.—**El río Cautín.**—Las últimas lluvias han aumentado en forma considerable el caudal del río Cautín, inundando los terrenos riberanos y poniendo en peligro los numerosos puentes que atraviesan el río por la enorme cantidad de troncos de árboles que arrastran las aguas.

Los puentes que comunican con la vecina población de Padre Las Casas, se han debilitado con la fuerza de la corriente y ha habido necesidad de suspender el tráfico por ellos.

Fallecimiento. — Después de una corta y penosa enfermedad, falleció en esta ciudad el prestigioso vecino de Padre Las Casas, don Federico Erhardt, distinguido miembro de la colonia alemana.

VALDIVIA

VALDIVIA.— **El río Valdivia.** — Con las grandes lluvias caídas, el río se muestra nuevamente correntoso, aumentando su caudal de agua en gran escala.

El servicio de balseo se hace con dificultad.

Un bello esfuerzo estudiantil.— Profusamente ha circulado ayer en nuestra ciudad el interesante mensolario que sostienen los entusiastas y progresistas alumnos de nuestro Liceo de Hombres.

La simpática revista "Rumbos", editada en los talleres de la Imprenta Central, presenta desde la carátula hasta su última página una irreprochable factura tipográfica.

LLANQUIHUE

OSORNO.— **La falta de carros-correos.**— El transporte de la correspondencia se está haciendo actualmente en condiciones que distan mucho de ser medianamente satisfactorias.

Días atrás quedaron destrozados en un accidente ferroviario, que se produjo en Hueyelhue, los carros-correos que hacían este servicio al norte y al sur de Osorno.

El administrador del correo de Osorno, señor Belisario Gallegos, solicitó oportunamente de sus superiores jerárquicos la reposición de estos carros, pero ni siquiera ha recibido contestación. La correspondencia que sale de Osorno se lleva mientras tanto en un carro de pasajeros de tercera clase, sobre los asientos y botada en los pasillos. Se comprende que en esas condiciones la seguridad de las balijas deja mucho que desear.

En una de las últimas noches, por ejemplo, el correo ambulante recibió en Antilhue 31 balijas, de las cuales 21 eran para Osorno y las restantes para las poblaciones del sur. Todos estos paquetes han venido en un carro de tercera en las peores condiciones que es dable imaginar.

Urge, naturalmente, poner remedio a esta situación tan molesta y anormal.

Representantes comerciales

E INDUSTRIALES DE CHILE

Nuevo directorio. — Almuerzo en el Santa Lucía

El Comité Santiago de Representantes Comerciales e Industriales de Chile, eligió en su última sesión el siguiente directorio: presidente, don R. B. Quijada; vice-presidente, don Pablo Lacassie; tesorero, don Ramón Carrasco; pro-tesorero, don Francisco Acebal; secretarios, don C. Valenzuela y don Juan Caruto; y vocales, los señores: Pedro Arroyo, Roberto Rodríguez, Miguel Chuzozky, José Valero y Juan Forner.

Con motivo de entrar en funciones este nuevo directorio, el comité nombrado ofrecerá hoy un almuerzo a sus colegas delegados de los comitées Valparaíso, Concepción y Temuco. Esta fiesta se efectuará a las 12 M., en el Restaurant del Cerro Santa Lucía.

* * *

CONTRA UN INSPECTOR DE POLICIA

Anoche se acercó a nuestra Imprenta el señor Fernando Peralta, campeón chileno que ganó recientemente una carrera en Buenos Aires, a exponernos un denuncio en contra de un oficial de policía.

Dice el señor Peralta que como a las 8 de la noche, en circunstancias que pasaba por la Avenida Independencia esquina de Hipódromo Chile, se vió envuelto en medio de unos individuos que en esos momentos promovían un gran desórden, lanzando insultos contra la policía.

El oficial de la 10.a Comisaría señor Bernardo Carvajal, detuvo al señor Peralta como promotor de este desórden y, a pesar de sus protestas y de la comprobación que exigía hacer de su persona, lo condujo hasta la Comisaría, en donde lo tuvo detenido por espacio de una hora.

El señor Peralta agrega que el guardián de facción en la esquina mencionada, indicó varias veces al oficial que aquél no había tomado parte en el desórden promovido, sino que era un simple transeunte.

* * *

POLICIA DE SANTA LUISA

Comandante de la policía comunal de Santa Luisa, Taltal, ha sido nombrado el señor Luciano Albornoz.

* * *

MAYOR DE CARABINEROS

Por decreto del Ministerio del Interior, se ha nombrado al capitán del Cuerpo de Carabineros, don César Pinto Puelma, para que desempeñe el cargo de mayor del mismo cuerpo.

LA CUESTION DEL PETROLEO

EL GOBIERNO DE LOS ESTADOS UNIDOS COMUNICA A NUESTRO ENCARGADO DE NEGOCIOS EN WASHINGTON QUE SE HA NORMALIZADO EL EMBARQUE DE PETROLEO Y ACEITE A CHILE.

LA PARALIZACION DE ALGUNAS OFICINAS SALITRERAS

Se recordará que al decretarse embargo sobre los tanques de petróleo de Iquique los vapores que traían ese combustible desde los Estados Unidos recibieron orden de regresar al puerto de partida.

Esto ha producido innumerables perturbaciones en la industria salitrera.

El Gobierno ha hecho activas gestiones para evitar mayores consecuencias y dió amplias instrucciones a nuestro Encargado de Negocios en Washington, señor Munizaga Varela para que propiciara un arreglo.

En la Cancillería se recibió ayer un cablegrama del señor Munizaga en el cual comunica que el Gobierno norteamericano le ha manifestado su complacencia por la forma como se solucionó el asunto del embargo y que además le ha noticiado que se halla normalizado el embarque de petróleo y aceite a Chile.

Desaparece, pues, la causa que pudo originar serias dificultades.

La paralización de las salitreras

Existe viva ansiedad en la Zona salitrera por el paro de algunas oficinas salitreras.

En Antofagasta se teme que pronto principien a bajar los operarios desocupados si no se remedia la situación de una manera conveniente.

La Delegación de la Asociación Salitrera comunicó ayer a la Intendencia que han paralizado sus faenas, por falta de petróleo, las oficinas Tres Marías, Marusia y Constancia.

Creación de una Corte de Apelaciones

EN CURICO

Proyecto presentado a la Cámara de Diputados

Los diputados señores Manuel Rivas Vicuña, Guillermo Chadwick, Francisco Garcés Gana y Francisco A. Vidal Garcés, han presentado a la Cámara a que pertenecen un proyecto de ley para crear una Corte de Apelaciones con asiento en la ciudad de Curicó, y cuyo distrito jurisdiccional sería el territorio que comprende las provincias de Curicó y Colchagua.

En el proyecto se establece que la Corte se compondrá de cinco ministros y tendrá un fiscal, un relator, un secretario, un escribiente para el fiscal y dos oficiales de salas.

La Corte de Apelaciones de Curicó comenzará a ejercer sus funciones dentro de tres meses después de promulgada la ley.

La Corte Suprema y la de Apelaciones de Santiago continuarán conociendo en las causas del territorio fijado a la jurisdicción de la Corte de Curicó en que ya hubieren prevenido o que se hallaren en apelación ante ellas a la fecha de la promulgación de la ley.

Finalmente, se autoriza la inversión de 50 mil pesos para atender a los gastos de instalación de dicha Corte.

* * *

EN FAVOR DE LA LIGA DE ESTUDIANTES POBRES

El juez de la Subdelegación 20 urbana, señor Félix Escudero Julio, ha enviado una comunicación al presidente de la Liga de Estudiantes Pobres, don José Alfonso.

En dicha comunicación se informa de que en ese juzgado la señora María M. de Escala siguió un juicio por cobro de pesos.

La señora, verificada la última tramitación, expuso que había rendido prueba sólo para demostrar la justicia de su causa y agregó que, por otra parte, no tenía interés en recibir la suma de $ 120 que el señor Howard Hayden había depositado en secretaría para responder a las resultas del juicio.

A indicación del juzgado, la señora renunció ese dinero en favor de la Liga de Estudiantes Pobres, previa deducción de los derechos de secretaría.

El secretario del juzgado, señor Genaro del Barrio, renunció también a sus emolumentos en beneficio de la misma institución.

Al expresarle al señor Alfonso el conocimiento de estos antecedentes, le incluye la suma indicada.

El señor Alfonso ha contestado agradeciendo este generoso desprendimiento.

"El directorio, en su última sesión, dice el señor Alfonso, al tomar nota de este donativo, acordó hacer llegar hasta usted sus sinceros agradecimientos por la parte que a usted cupo en la celebración de dicha transacción, y rogarle se sirva hacer llegar iguales sentimientos hasta las partes y, en especial, al señor secretario del juzgado don Genaro del Barrio, por la renuncia que hizo, a favor de la Liga, de sus emolumentos en el referido juicio".

El trabajo en las minas

DE CARBON

Iniciativa de la Alta Comisión de Gobierno

El vice-presidente de la Alta Comisión de Gobierno, don Javier Gandarillas, ha enviado una interesante comunicación al presidente del Consejo Superior de Higiene.

Le manifiesta que la Alta Comisión, al ocuparse de la protección a la industria carbonífera, ha considerado la conveniencia de arbitrar algunas medidas de carácter social para mejorar la penosa condición de la población obrera de las minas de carbón.

En el seno de la Comisión se expuso que uno de los factores que impide a las empresas carboníferas aumentar su producción es el de que la población minera no crece en forma normal por el alcoholismo y por la falta de medidas higiénicas para evitar la propagación de enfermedades contagiosas que los mineros contraen en el trabajo.

Una de estas enfermedades es la que en otros países se conoce con el nombre de "enfermedad del gusanillo".

Se hace presente que se ha recibido, además, del geólogo señor Brüggen una comunicación en que transcribe interesantes informaciones que sobre dicha enfermedad le ha proporcionado el señor Linnemann, quien ha trabajado en minas de carbón en Alemania, y da a conocer las medidas adoptadas en otros países para combatirla.

La Comisión, penetrada de la necesidad que existe de adaptar algunas medidas de higiene, acompaña a esta comunicación, por considerarla de interés, la nota del señor Brüggen.

En dicha nota se toma la exposición del señor Linnenmann en la cual se habla extensamente sobre la enfermedad en cuestión.

Se explican sus causas y sus consecuencias con acopio de antecedentes como asimismo la forma en que se produce la infección y las medidas que contra la enfermedad se han tomado en Alemania, etc.

Oficiales superiores

DE LA ARMADA

Determinación del Gobierno

Con fecha de ayer el Ministerio de Marina expidió un decreto por el cual se pone en disponibilidad a varios oficiales superiores de la Armada.

El mismo decreto establece que estos jefes deberán presentar su expediente de retiro en un plazo determinado.

Extraoficialmente se nos ha informado que en la lista se encuentran incluídos dos capitanes de navío, dos capitanes de fragata, un capitán de corbeta, un teniente 1.o, dos contadores y dos ingenieros de la Armada.

Se ha dictado esta medida, según nuestras informaciones, con el objeto de dar movimiento al escalafón, y procurar así que asciendan varios jefes y oficiales meritorios, cuya carrera ha quedado detenida por falta de vacantes.

* * *

EMPLEADOS MINISTERIALES

El Ministro de Hacienda, señor Claro Solar, estudia un proyecto, que dentro de poco remitirá al Congreso, sobre aumento de sueldo a los empleados ministeriales.

PATRONATO DE LA INFANCIA

MEMORIA PRESENTADA POR EL DIRECTORIO A LA ASAMBLEA GENERAL DE SOCIOS

Nuestra primera palabra ha de ser para rendir el homenaje de cariñoso recuerdo a la memoria del distinguido filántropo y ex-Director del Patronato señor don Belisario Torres, fallecido durante el ejercicio de que os damos cuenta.

Como sabeis, debido a su generosidad, la institución pudo inaugurar el hermoso edificio en que funciona actualmente la Gota de Leche "Baldomera Alliendes de Torres".

Con el fallecimiento del señor Torres pierde el Patronato a uno de sus mejores colaboradores y su nombre, con legítimo derecho, figura entre el de nuestros benefactores titulares.

Las Memorias de la Comisión de Señoras, de Tesorería y de los diferentes servicios, os impondrán, en detalle, del movimiento general del Patronato.

Queremos, sin embargo, referirnos especialmente a la Memoria de Tesorería, en lo que concierne a las entradas y gastos habidos.

Los ingresos en el año alcanzaron la suma de $ 377,238.08 y los egresos, por diversos conceptos, han sido de $ 398,745.29.

Estas cifras ponen de manifiesto que los gastos del año han tenido un considerable aumento debido a la instalación de nuevos servicios complementarios y, no obstante la ayuda siempre oportuna y creciente de nuestro pueblo que nos ha permitido vencer en gran parte esta situación, las necesidades no han bastado para subvenir a las necesidades.

Confiamos en que este desprendimiento, tan espontáneo como generoso, aumentará al par del desarrollo progresivo de los servicios.

Debemos mencionar en forma especial la labor del Ajuar Infantil, dependencia sobresaliente en la acción general del Patronato: con la pequeña cuota que se le señala y agotando sus propios recursos ha podido satisfacer las mayores exigencias producidas por el incremento de los niños asistidos y repartir entre estos 19,804 piezas de ropa.

Durante el año han funcionado correctamente las diez Gotas de Leche que existen en los diversos barrios de la ciudad, las que han atendido **a siete mil veintidós niños**. El Asilo Maternal, conforme a su organización, ha prestado asistencia a cuatrocientos veintiocho niños y doscientas ochenta y siete madres.

El Patronato de la Infancia ha atendido, pues, un total de siete mil cuatrocientos cincuenta niños durante este ejercicio.

El servicio de Vacuna, implantado en las diversas reparticiones, ha merecido elogiosos conceptos de la Junta Central del ramo.

Se han vacunado 2,691 niños y 368 madres.

Es oportuno recomendar en esta ocasión la conveniencia de tender con mayor amplitud los beneficios de la vacunación a las madres, para lo cual contamos con la ayuda incondicional de la referida Junta.

El problema llamado de las enfermedades de transcendencia social ha preocupado especialmente la atención del Directorio, secundado en esta materia, en forma eficaz, por los señores médicos que forman parte de él.

Hemos creído que estando este problema, tan íntimamente relacionado con la salud y la vida de los niños, era deber imprescindible establecer consultas especiales para la atención de madres luéticas. Apesar de los crecidos desembolsos que ello significa, se ha acordado su implantación en todas las Gotas de Leche y nos es satisfactorio manifestaros que las que ya están en funciones llenan cumplidamente su objeto, habiéndose prestado asistencia a 212 enfermas.

Por la naturaleza de sus servicios, que se preocupan de la atención del niño, aún antes de nacer, en los consultorios maternales, para continuarla en el Asilo Maternal y en las Gotas de Leche, hasta los dos años de edad, el Patronato está en condiciones de combatir la mortalidad y la prematuridad de origen luético con mayor eficacia que muchos servicios de hospital, ya que es sabido que el tratamiento de este mal, para ser eficaz, requiere un plazo de años.

La madre avariosa que ocurre a un hospital para curar su enfermedad, lo abandona tan pronto como desaparecen las manifestaciones externas, sin que el mal haya curado y habiendo obtenido simplemente su paso al estado latente. En cambio, en las Gotas de Leche, esta atención a las madres se prolonga mientras dura la asistencia del niño, es decir hasta que éste alcanza la edad de dos años, lo que naturalmente produce mayor eficacia en el tratamiento.

La creación de este servicio ha merecido las felicitaciones de la Asociación de Educación Nacional, Institución qu nos ha honrado con el título de Miembro Honorario.

El alza considerable en los precios de los medicamentos, artículos e instrumentos de cirugía; el aumento de la población infantil y el desarrollo progresivo de las diversas reparticiones, aconsejan la creación de una Farmacia Central que tenga a su cargo todo lo relacionado con el aprovisionamiento de las boticas del Patronato. La Comisión respectiva se ocupa en el estudio de esta materia cuya realización traerá benéficos resultados para la marcha económica de la institución.

El Reglamento Interno de las Gotas de Leche y Consultorios, que es el resultado de la experiencia de muchos años, ha continuado facilitando la labor de estos servicios. Con satisfacción consignamos el hecho de que él ha sido adoptado por las instituciones similares de provincias que en forma tan plausible se han propagado en el territorio de la República.

La estricta observancia de este reglamento por los encargados de su aplicación realizará el propósito de dar uniformidad al funcionamiento general de la obra.

Un acuerdo de la Primera Conferencia de las Gotas de Leche señala el año de 1919 para la celebración del Primer Congreso Nacional de Gotas de Leche. La Comisión designada con tal fin ha dado comienzo a sus labores en forma que augura el buen éxito de dicho Congreso, el que funcionará en esta capital del 14 al 17 de Septiembre del año indicado.

Dado el éxito alcanzado por la Primera Conferencia, abrigamos la esperanza de que las conclusiones que allí se aprueben marcarán nuevos rumbos al desarrollo científico de esta importante rama de la caridad particular.

La numerosa población infantil del barrio nor oriente de la ciudad puso de manifiesto en toda ocasión la necesidad de establecer allí una Gota de Leche, pero la incertidumbre económica del Patronato impidió hasta el último tiempo la realización de tan sentido anhelo.

Desde el comienzo del ejercicio de que os damos cuenta funciona en el aludido barrio la Gota Luisa, que lleva el número 10 en el orden de estas fundaciones.

Nos es satisfactorio manifestar que bajo su inteligente dirección la nueva Gota ha llenado en forma eficiente su delicada misión.

Los servicios de tesorería, desempeñados hasta el 31 de Diciembre en sus diversas ramas por el señor tesorero, han sufrido una modificación con la creación del cargo de contador-cajero, lo que ha permitido descongestionar las labores de aquél y centralizar estos servicios que hoy funcionan dentro del mismo local del directorio y de la secretaría.

La sección continuada y eficaz de las Comisiones Permanentes es acreedora a nuestros agradecimientos. Ella ha contribuído en forma efectiva a la adopción de los más importantes acuerdos del directorio y ha allegado todo su concurso a la prosecución de los altos fines que nuestra institución persigue.

Las inspecciones de Servicios, Arquitectura, Estadística y Farmacia, creadas por el nuevo reglamento, llenan cumplidamente su objetivo. A sus iniciativas se debe la realización de importantes mejoras introducidas en todos estos ramos.

Atendiendo una solicitud de la Sociedad Escuelas de Proletarios hemos recomendado en las diversas dependencias los beneficios de la asistencia de los hijos del pueblo a las escuelas, llevando esta propaganda hasta los propios hogares por intermedio de las señoras directoras y visitadoras.

Como complemento indispensable de los servicios domiciliarios a cargo de las señoras visitadoras, y para coadyuvar a la acción de éstas en los casos urgentes e inmediatos, se han creado los cargos remunerados de inspectoras, a razón de una por Gota.

Consideramos que ha sido esta una acertada medida, aconsejada por los señores administradores y médicos, quienes han podido apreciar en la práctica su indiscutible importancia.

A la nómina de benefactores que figuró en la Memoria anterior, debemos agregar hoy los nombres de la señora Josefina Varas Marconi y señor Carlos Van Buren.

Un dato, que refleja el incremento experimentado por el reparto de leche lo proporcionan las siguientes cifras: se han repartido durante el año 2.313,572 mamaderas, lo que representa un aumento aproximado a un millón sobre las repartidas el año pasado.

La evolución natural de los diversos servicios dedicados a la protección de la infancia desvalida, tiende a estrechar cada vez más las relaciones entre ellos, hasta llegar al anhelado fin de que cada una constituya el eslabón de una cadena no interrumpida de benéficos cuidados que tome al niño, aún antes de nacer, para entregarlo formado y libre de males a la sociedad en que ha de vivir.

Hacia la consecución de tan altos fines van encaminadas las labores del Patronato. No desconocemos la magnitud de esta tarea ni los infinitos tropiezos que habremos de encontrar en el camino, pero ello no nos arredra, antes bien, nos alienta a proseguir incansables en la línea de conducta que nos hemos trazado a fin de alcanzar el mayor perfeccionamiento en tan compleja materia.

Algo hemos conseguido en este orden de cosas; el Instituto de Puericultura, institución fiscal, coadyuva eficazmente a nuestras tareas completando nuestra atención a las madres al término de su embarazo; el Cuerpo de Policía y la Asistencia Pública cooperan también a la acción general del Patronato y la Sociedad Protectora de la Infancia, ha fundado una sección destinada a albergar temporalmente a los niños desde los dos años de edad, cuyas madres, por una u otra causa, se hallan imposibilitadas para atenderlos, completando también un servicio análogo que con magníficos resultados funciona desde hace algún tiempo en el Asilo Maternal de nuestra institución.

Señores socios:

La reseña que en términos generales hemos esbozado de la labor realizada por el Patronato durante el último ejercicio, habrá llevado vuestro conocimiento el progreso alcanzado por la institución y puesto en evidencia el hecho indiscutible de que la caridad en nuestro pueblo es manantial que jamás se agota. A ella debemos nuestros más preciados triunfos y con ella contamos para proseguir la obra.

La abnegación y constancia con que la Comisión de Señoras desempeña sus difíciles tareas es quizá el factor más importante en la finalidad de nuestras labores. Cualquier elogio que de ella y de su silenciosa actividad pudiéramos hacer, sería sólo un pálido reflejo de los sentimientos de gratitud que animan a este directorio.

Vayan también nuestros agradecimientos hacia los compañeros del Directorio que con su trabajo, su consejo y su experiencia profesional han contribuído a hacer más fácil y grato nuestro cometido; a la prensa de Santiago que desde su alta y prestigiosa tribuna ha hecho conocer la obra y nos ha estimulado a proseguirla; al Gobierno y al Parlamento que han acudido generosos en nuestro auxilio; a la Junta de Beneficencia que continúa albergándonos en su casa; al pueblo todo, en fin, que jamás ha desoído el clamor de la miseria, el grito de socorro del niño abandonado.— **I. Valdés Valdés**, presidente.— **Dean Baldomero Grossi, Salustio Barros O.**, vice-presidentes.— **Manuel Núñez**, tesorero.— **Benjamín Gómez H.**, secretario.

Los servicios de la Armada

El Gobierno acepta la renuncia de los miembros de la Comisión que estudiaba su reorganización

El Ministerio de Marina ha aceptado la renuncia que han presentado los miembros de la comisión nombrada por el Gobierno para estudiar la reorganización de los servicios de la Armada.

Esta comisión estaba compuesta por el contralmirante don Arturo Cuevas, que la presidía; por el Ministro del Tribunal de Cuentas, don Eduardo Puelma, y por el ingeniero señor N. Hermann.

La comisión, como se recordará, presentó hace algún tiempo al Gobierno, la primera parte del informe resultado de su estudio; y últimamente elevó también una parte de su segundo informe, que se mantiene en el carácter de reservado, y en el cual se amplían las observaciones que se hacían en el primero.

El asunto del Lago Buenos Aires

El Gobierno ordena el regreso a Santiago de los carabineros.— Petición a nuestro Ministro en la Argentina

El Ministro del Interior señor don Arturo Alessandri, nos informó ayer que el Gobierno había ordenado a los carabineros que se encuentran en la región del Lago Buenos Aires, regresaran a esta capital.

Al mismo tiempo ha pedido al Ministro de Chile en la República Argentina, señor don Emiliano Figueroa, obtenga que las fuerzas militares de ese país se limiten únicamente a prestar auxilio a los carabineros chilenos, en el sentido de facilitarles su regreso a la capital.

II SALON DE OTOÑO DE LA ESCUELA DE BELLAS ARTES

El Viernes 26, a las 5 P. M., y en el Salón de Conferencias de la Escuela de Bellas Artes se reunieron los exponentes del II Salón de Otoño y eligieron los miembros que le correspondían para integrar los Jurados de Premios. Los exponentes en Pintura y Dibujo eligieron a los artistas señores Pablo Buchard y Manuel Núñez y en Escultura y Arte Decorativo a los señores Ricardo Larraín Bravo y Rufino Concha. Quedaron pues los Jurados compuestos en la siguiente forma: Pintura y Dibujo, señores Joaquín Díaz Garcés, R. Richón Brunet, Alfredo Cerallos, Agustín Undurraga, Pablo Buchard y Manuel Núñez; en Escultura y Arte Decorativo, los señores Joaquín Díaz G., Simón González, Juan Plá, Alfredo Cerallos, Ricardo Larraín Bravo y Rufino Concha.

Ayer a las 4 y media P. M., se reunía el Jurado de Pintura y Dibujo para cumplir su cometido. Asistieron los señores Richón Brunet, Pablo Bruchard, Alfredo Cerallos, Agustín Undurraga y Manuel Núñez. Se procedió a elegir presidente en vista que don Joaquín Díaz G., había enviado sus excusas y no podría asistir, eligiéndose por unanimidad a don Richón Brunet, actuando de secretario don Alfredo Cerallo S.

Después de un largo y detenido estudio el Jurado acordó otorgar los premios en la siguiente forma: Premio Ramón Eyzaguirre, a don Gerónimo Costa. Segundo premio a don José Caracci. Tercer premio a don Manuel Gallinatto. Mención honrosa a don Barack Canut de Bon y votos de aplauso a la señorita Luisa Fernández, por su obra "Julia"; al señor Jorge Delano por sus dibujos y a los señores Genaro Prieto y Alfredo Araya por el conjunto de sus obras. Tuvo en cuenta en esta distribución el Jurado la presentación del señor Isammitt, que el año pasado obtuvo la Primera Medalla en el Salón Oficial, y que está por tanto fuera de concurso en este torneo.

El Jurado de la sección de Escultura y Arte Decorativo no se reunió por falta de número, pero lo hará el Lunes 29 del presente, a las 4 P. M., quedando citado el Jurado para cumplir su cometido ese día.

La precedencia del matrimonio CIVIL AL RELIGIOSO

LA CONSTITUCION DE LA FAMILIA ES UNA FUNCION DEL ESTADO

DEJAR DEPENDIENTE LA VALIDEZ DEL MATRIMONIO DE QUE SE LLENEN TALES O CUALES CEREMONIAS RELIGIOSAS, IMPORTA ABDICAR A LA SOBERANIA

CON DON RICARDO LETELIER

Uno de los problemas más importantes que se presentan al estudio del legislador chileno, es el relativo a la Constitución de la familia.

En la prensa, en el libro, en la tribuna parlamentaria y en las conversaciones particulares, se habla constantemente de este asunto; se dan cifras y se indican casos que evidencian de una manera clara lo impostergable que es preocuparse de él.

La representación liberal de la Cámara de Diputados ha presentado un proyecto de ley encaminado a establecer la precedencia del matrimonio civil al religioso.

Con el objeto de conocer la opinión de don Ricardo Letelier sobre este proyecto, lo visitamos en la tarde de ayer.

El señor Letelier, con esa erudición jurídica que todos en él reconocen, dilucida el tema propuesto en los siguientes términos:

El proyecto de los diputados liberales adolece del defecto de ser modernista.

Entiendo por modernismo, anteponer los principios fundamentales del derecho y de la justicia, a las conveniencias del momento. Este es el sentido que le dió Benedicto XV en su encíclica al clero al comenzar su papado.

El proyecto es una componenda o transacción, que va en contra de la noción de que no puede ser materia de transacción lo que se refiere a las prerrogativas del poder público y a la condición civil de los ciudadanos.

Prescindo de la objeción que se hará por el elemento conservador, de ser anticonstitucional, desde el momento que importa el reconocimiento de las clerecías, que no son romanas, y respecto de las cuales no está autorizado el culto público.

Las clerecías protestantes, por ejemplo, no están reconocidas, y no puede hablarse entonces de sacerdotes, ministros o funcionarios eclesiásticos de estas religiones. Su actuación reviste tan sólo los caracteres de un acto privado o de conciencia, que escapan a la acción de la ley, como quiera que la libertad de conciencia es la consecuencia obligada del respeto al culto privado, autorizado por la Constitución.

Felizmente las clerecías protestantes, no han dado lugar a perturbaciones en el funcionamiento de la ley de matrimonio civil. Se han anticipado, al revés, a velar por que se le respete y se cumpla, exigiendo el certificado civil para bendecir los matrimonios. Así es que la infracción constitucional, que contiene el proyecto, es sin consecuencias, por conformarse con lo que se observa de hecho por el clero protestante; y conduce únicamente a suavizar la medida que se propone que se adopte para someter al clero católico romano al régimen constitucional y legal del país.

Habría valido más que se hubiera dejado en paz a los sacerdotes o ministros protestantes y católicos, que no ejercen funciones públicas en lo referente a la celebración del matrimonio, y que se hubiese limitado a sancionar el abuso en el desempeño de su ministerio a los que intervienen en el ejercicio de una función pública.

El Código Penal, de acuerdo con las doctrinas expuestas, castiga al funcionario civil o eclesiástico que autoriza un matrimonio, sin haberse llenado los requisitos legales; por que es el abuso en el ejercicio de su ministerio, arrogándose la facultad de autorizar uniones ilegítimas, lo que constituye el delito, y no el acto religioso en sí.

Con haber restablecido el art. 388 del Código Penal, por haberse dejado en desuso por las componendas de los partidos políticos que han ejercido el Gobierno con el elemento eclesiástico, se habría estado del otro lado, sin necesidad de contrariar la doctrina, según la cual lo referente al culto es cuestión que pertenece al derecho individual, o sea, a la libertad de conciencia, como lo declara el art. 1.o de la ley de matrimonio civil.

En esta materia no cabe componendas, porque la constitución de la familia es una función del Estado; y tienen el derecho de formarla todos los ciudadanos, en razón de su calidad de hombres, y no más, cualquiera que sean sus creencias.

Dejar dependiente la validez del matrimonio de que se llenen tales o cuales ceremonias religiosas, es una abdicación de la soberanía, y una infracción abierta a los principios constitucionales que se han indicado.

Bajo el punto de vista del derecho civil, no se puede poner en duda que el matrimonio es un contrato como cualquier otro, que depende exclusivamente del consentimiento de los esposos, obligándose a constituir familia regular, en conformidad a la ley.

El proyecto dice que el consentimiento puede quedar subordinado a la condición resolutoria en caso de que no se llenen las solemnidades religiosas que se indiquen en el acta de matrimonio.

De aquí a la disolución del matrimonio por voluntad de los cónyuges, no hay distancia alguna. Lo que se puede hacer de común acuerdo en el plazo de seis meses, no habría razón para que se hiciera después.

Pero el matrimonio al mismo tiempo que un contrato particular entre los esposos, constituye el estatuto de la institución jurídica que se denomina la familia, y los derechos e intereses de esta entidad legal, no pueden depender del mero arbitrio de sus representantes legales, los esposos; y esto se opone a todo intento de dejar subordinado el matrimonio a una condición resolutoria, como la que establece el proyecto.

Se concebiría la condición suspensiva; pero bajo ningún respecto la resolutoria, porque conduce a un resultado inmoral, como es dar fuerza de contrato, cuando no se ha prestado un consentimiento definitivo por los contrayentes. No caben dentro de las nociones de moralidad, los matrimonios provisorios, que es lo que el proyecto establece; y no tengo noticias de que el Partido Liberal haya jamás proclamado semejante doctrina.

Sería demasiado largo entrar a examinar las situaciones absurdas que podrían presentarse, si el proyecto se adoptara; y parece que sus autores no han meditado en ello y han procedido únicamente procurando salvar la situación producida por la oposición del clero al correcto funcionamiento de la ley de matrimonio civil, sin mirar más allá.

Lo relativo a los matrimonios en caso de muerte, es tanto o más grave que el matrimonio **provisorio** o con condición resolutoria.

La introducción de elementos extraños en la familia, es algo demasiado grave para dejarlo dependiente de actos que no revisten las condiciones necesarias de seriedad.

Lo que ocurre con los testamentos que no se hacen ante notarios, ha debido servir de norma a los redactores del proyecto, para no dejar a las familias expuestas a las consecuencias de matrimonios que se celebrarían talvez en estado de inconciencia, o bajo la presión que suele ejercerse con demasiada frecuencia sobre los moribundos.

En mi concepto, en la cuestión de matrimonio hay que afrontar la situación del presente, sin valerse de subterfugios.

¿Los curas son o no funcionarios públicos? Y si no cabe duda de que lo son, ¿pueden ejercer su ministerio en términos de impedir el correcto funcionamiento de la ley de matrimonio civil, mediante la autorización de matrimonios que no reunen los requisitos legales? Indudablemente no.

Y como este abuso perturba el orden social, constituye un delito que debe ser castigado.

Una ley aclaratoria del artículo 388 del Código Penal, en el sentido de que se comprenda en esta disposición la bendición del matrimonio por los curas o sus delegados, que no se haya inscripto en el Registro Civil, subanaría toda la dificultad, sin menoscabo de la doctrina constitucional y jurídica.

CAMARA INDUSTRIAL DE CHILE

En los días 17 y 24 de Julio celebró sesión el Consejo de esta institución, bajo la presidencia del señor Luis Manuel Rodríguez.

Se dió cuenta:

1.o De numerosas comunicaciones en que se piden números atrasados de la revista la Industria Nacional, que edita la Cámara.

2.o De comunicaciones de los señores José Angel Etchepare y Carlos Ahnfelt, en que indican en qué parte del animal vacuno debe ponerse la marca a fuego para que el cuero sufra menos desvalorización industrial.

Se acordó por este motivo dirigir una nota al jefe del servicio de Zootecnia de la Quinta Normal de Agricultura para que se sirva dar su opinión desde el punto de vista de su especialidad.

3.o De una carta del señor Juan Blanquier, ingeniero jefe de la Compañía de Gas de Santiago, en que contestando una comunicación del Consejo, informa que allí no se fabrica amoníaco anhidro ni ningún producto comercial derivado del amoníaco, y que a causa de la dificultad para obtener la maquinaria, no puede saberse cuándo podrán realizar el proyecto de una planta de recuperación de amoníaco.

4.o De una carta de don Luis E. Simm, cónsul general de Suiza, en que contesta al Consejo su consulta sobre si se podría importar desde ese país amoníaco anhidro, necesario para las fábricas de cerveza. Actualmente no figura el amoníaco anhidro, en la lista de productos fabricados en Suiza.

5.o De que a nombre de la Liga Marítima de Chile, se ha solicitado que la Cámara Industrial facilite una de sus salas para que en ellas se instale por ahora, la secretaría de la Delegación de esa Liga en Santiago.

Explicados por el director los fines de fomento del industrial y demás que persigue aquella institución, el Consejo acordó acceder a lo solicitado.

6.o Se trató después extensamente sobre el proyecto de Consejo Industrial, haciendo uso de la palabra con este motivo los consejeros señores: Brieba, García Huidobro y Parragué.

Quedó pendiente el estudio de esta materia.

TESORERIA DE CACHAPOAL

Separación del tesorero

Con fecha de ayer, el Ministerio de Hacienda ha expedido un decreto por el que separa de su puesto al tesorero fiscal de Cachapoal don Francisco J. Ramírez.

Esta determinación ha sido adoptada, en vista del informe evacuado por el inspector de Tesorerías, don Humberto Merino Maturana, que practicó por orden del citado departamento un arqueo a la Caja de la Tesorería indicada.

El señor Merino ha sido autorizado para que permanezca durante 15 días más en el carácter de tesorero suplente.

OBRAS PORTUARIAS DE VALPARAISO

Petición de la Empresa

El Ministerio de Hacienda no ha dado lugar a la solicitud presentada por la empresa constructora de las obras de mejoramiento de Valparaíso, en la que pide se le compense por el atraso sufrido en la aprobación de los planos para la ejecución de las citadas obras.

Agrega que debido a este atraso, los materiales adquiridos para los trabajos, fueron comprados en un mayor precio.

Consejo Superior de Beneficencia Pública

La última sesión. — Acuerdos tomados

La última sesión de este Consejo fué presidida por el señor Amunátegui.

Se dió cuenta de numerosos asuntos de interés y en seguida se estudiaron algunos puntos relacionados con cuestiones de especial importancia.

Hospital de San Bernardo. — El Consejo se ocupó de este hospital que recibe subvención fiscal y depende del Arzobispado. En espera del informe que presentarán los consejeros señores Lira e Izquierdo, se acordó por lo pronto dirigir las circulares del Consejo al señor don Evaristo Gandarillas, su administrador.

Hospitales de Pitrufquén y Traiguén. — Sobre la situación de estos hospitales, oída la lectura de los informes del señor Inspector de Beneficencia, acordó el Consejo, respecto al de Pitrufquén, pedir al Ministerio el presupuesto de 1918 para hacer un estudio detenido de él, en vista de los nuevos antecedentes suministrados y respecto al de Traiguén, que procede constituir la Junta de Beneficencia de ese departamento y que es de evidente necesidad establecer una instalación de lavandería.

Revista de Beneficencia. — Por figurar el ítem 4259, que consulta una subvención de dos mil pesos anuales, a la Revista de Beneficencia, en el título del Consejo, se acordó pedir al Gobierno que se sirva ordenar hacer entrega de la expresada subvención al Director de esa Revista, señor don Germán Greve, y acompañar los números 1.o y 2.o del presente año, ya publicados.

Presupuesto para 1910. — Se acordó hacer presente al Ministro del Interior, que el Consejo estima conveniente modificar el ítem que consulta el sueldo de un dibujante por ocho meses en la forma siguiente: sueldo de un arquitecto segundo, 6,000 pesos anuales, y llamar la atención del señor Ministro a que el sueldo de los demás empleados debe ser consultado para todo el año y no por sólo ocho meses, como aparece en el proyecto de presupuestos para 1919. Para solicitar este cambio se ha tenido en vista que esta oficina está llamada a prestar importantísimos servicios y que hay ventajas de todo orden en poder contar con la cooperación de dos arquitectos, particularmente teniendo en vista que uno de ellos estará de ordinario fuera de Santiago en visitas de estudio o de inspección.

Beneficencia de Parral. — El señor Huneeus da lectura a diversos documentos relacionados con las dificultades ocurridas para que la Junta de Beneficencia de Parral reciba un cuantioso legado que le fué hecho, e insinúa la idea de que se estudie la posibilidad de que uno de los abogados de la Defensa Fiscal se haga cargo de la defensa de los intereses que representan las Juntas de Beneficencia que no tengan abogado propio. El señor Amunátegui, aceptando en general la idea propuesta, expresa que antes convendría oir la opinión del Ministro. Se acordó que una comisión, compuesta del señor Huneeus y el secretario, se pusiera al habla con el señor Ministro.

Concentración de ventas de salitre

El proyecto del Gobierno

Nos hemos ocupado del proyecto que actualmente estudia el Gobierno, tendiente a procurar la concentración de las ventas del salitre.

Interrogado ayer sobre este asunto el señor Ministro de Hacienda, nos informó que la negociación sigue su curso con bastante éxito, en forma que quedará terminada dentro de un breve plazo.

Sabemos, por otra parte, que los productores de salitre han coadyuvado en la medida de sus fuerzas para que este proyecto sea realizado de una manera rápida y satisfactoria para los intereses fiscales.

LICEO DE PUERTO MONTT

Por informaciones recibidas en el Ministerio de Industria se sabe que el edificio en que funciona el Liceo de Hombres de Puerto Montt se encuentra en mal estado.

El Intendente de Llanquihue señor Alarcón, ha pedido se designe un arquitecto para que elabore un proyecto de reparaciones del citado edificio.

EDIFICIOS DE VALPARAISO

El director de Obras Públicas estudia, de acuerdo con la Inspección General de Arquitectura la formación de un presupuesto para reparar los diversos edificios fiscales del puerto de Valparaíso, como igualmente el plan de trabajos.

RECARGO ADUANERO

El Ministerio de Hacienda ha fijado el recargo aduanero para la semana que se inicia en 45.96 o|o.

El 38 o|o en libras esterlinas sobre Londres, de los derchos de exportación se cobrarán a razón de 24 peniques 469 milésimos de penique por cada peso oro de 18 peniques.

RECEPTOR DE CONCEPCION

Receptor de menor cuantía de Concepción, ha sido nombrado por el Ministerio de Justicia, el señor Guillermo Ibieta.

JUZGADO DE TARAPACA

El Ministerio de Justicia ha nombrado al notario público de Pisagua don Guillermo Pinochet, para que desempeñe el puesto de secretario del segundo juzgado de letras de Tarapacá.

ADQUISICION DE EMBARCACIONES

El Superintendente de Aduanas ha sido autorizado para que invierta la suma de $ 17,000 en adquirir embarcaciones a remo para el servicio de las aduanas de la República.

AGENTE AUTORIZADO

El señor Martín Millán Hidalgo ha sido reconocido por el Ministerio de Hacienda como Agente autorizado para el despacho de mercaderías por la aduana de Valparaíso.

El momento psicológico para nuestras industrias

¿SABREMOS APROVECHARLO DEBIDAMENTE?

UNA JIRA DE OBSERVACION Y UNA ATENTA VISITA

¿Quién es aquel que en su vida no ha tenido ocasión de escucharse algún latero discurso, apropósito de nuestra mentada industria nacional?

Seguramente han sido pocos... Se ha abusado tanto alrededor de las frases "protección a nuestros industriales", "nacionalización de nuestras industrias", "organización del esfuerzo nacional", que ya el público, aburrido, cansado, un tanto escéptico, nada de nuevo quiere atender, ni escuchar...

Audaces sin más méritos que los de su inescrupulosa ambición, se lanzaron un día en busca del dinero, enarbolando a guisa de programa y de bandera, algunas de esas frases, que siempre supieron encontrar eco, en el pensamiento de todos aquellos buenos ciudadanos que inspiran sus buenos propósitos, en los nobles anhelos, representados por el porvenir y progreso de la patria.

Y ese público siempre bien inspirado, ese conjunto de corazones que se denomina pueblo, tan pronto llebaba hacia las nuevas sociedades el producto de sus heroicos esfuerzos, como esas compañías derrochaban, liquidaban, usurpaban...

Por un momento, el país entero sintió el cansancio, la fatiga, por todo aquello que se presentara como nacional...

LA REACCION

Junto, anexo a ese tan lógico desencanto, no tardó en operarse, una súbita, una violenta reacción.

No solamente no se quiso oir hablar de nuestras industrias, los productos chilenos de todo orden, de todo género, sistemáticamente fueron apartados, rechazados, como algo deleznable, como algo inútil, que no sirve...

Las industrias del país, en peligro de ser derribadas por aquel violento oleaje de indignación y desconfianza, después de muchas vacilaciones hubieron de optar por una medida, que aunque en el hecho envolvía una claudicación, no dejaba de revestir por cierto todas las formas de una pesada áncora de salvación... Las industrias nacionales continuaron produciendo; pero la inmensa mayoría de ellas, decidieron marcar todos sus productos con etiquetas extranjeras: el público así engañado de tan amable manera, si bien es cierto siempre desconfiaba, ahora no rehuía...

HOY DIA

Pasadas todas aquellas tormentas, y desencadenado el espantoso huracán guerrero, que hoy devasta a todos los grandes centros productores, la industria nacional ante tan inesperados acontecimientos, por la fuerza misma de los hechos hubo de ocupar imprevistas posiciones...

El problema de las industrias chilenas es punto que hoy nuevamente se discute, y alrededor del cual siguen girando los mismos apasionados comentarios...

¿Las industrias chilenas, están llamadas hoy a radicarse y establecerse entre nosotros en una forma definitiva?

Entrar a fondo y en cada uno de los detalles que encierra de por sí esta pregunta, es tarea que no compite a nosotros los periodistas... a grandes rasgos, sí, tomando como base de comparación algunos rasgos esenciales, es como desde luego nos proponemos contestar.

PUNTO DE COMPARACION

Para resolver lo que en realidad significa la industria chilena, preciso se hace, que analicemos algunos de nuestros principales establecimientos.

Para comenzar, elijamos aquel que más años se encuentra radicado en nuestro país.

Registrando el índice de nuestras industrias, hemos encontrado que este lugar pertenece a una fábrica de camisas: Matas y Co., establecida en Chile el año 1880.

CON EL SEÑOR GERENTE

El Gerente de la Fábrica Matas y Co., don Arturo Batallé, nos recibe con ruda y amable llaneza.

—¿Se les ofrecía a ustedes?

—Algo que sin duda puede llegar a interesarle a Ud. señor Gerente.

—¿Interesarme a mí?

—Justo... desearíamos visitar su fábrica.

El señor Batallé no puede reprimir un gesto de sorpresa.

—¿Visitar la fábrica? ¿Y para qué?

—Preparamos señor algunos trabajos de especial significación para nuestras industrias...

El señor Batallé, se arrellena en su sillón, hecha su cabeza hacia atrás, y luego mirándonos de hito en hito:

—Vea señores... les diré a ustedes con franqueza... yo no tengo ningún interés, ni puedo al primero que se presente mostrar el interior de la fábrica...

—Comprendemos señor Gerente, y nos hacemos cargo de su franqueza; pero en el presente caso, no está demás que le signifiquemos que nuestra misión es periodística.

—Ah! son ustedes periodistas...

—Sí, señor.

El señor Batallé nos escucha atentamente, y concluye por acceder a nuestro pedido.

—Uno de los Jefes de la casa, los acompañará a ustedes.

—Agradecemos señor.

VISITANDO

—Los señores Emilio Herrantz y Antonio López son las personas designadas por el señor Gerente, para que nos acompañen.

—¿Por dónde quieren ustedes comenzar?

—Por el taller, donde empieza la fabricación.

—En ese caso vamos subiendo.

—Vamos.

Imposible trasladar al papel la impresión que nos produce de pronto aquella vastísima colmena.

En la **Sección Corte** con rapidez de autómatas, un grupo de operarios, prepara colosal montón de piezas, que inmediatamente pasan al **taller de costura** interna donde centenares de obreras, cada una de ellas al pie de su máquina movida por fuerza eléctrica, une las distintas tiras de género, hasta dejar terminados en pocos segundos, así como por arte de magia incontable variedad de cuellos, de puños y de camisas, que rápidamente se juntan, se clasifican para pasar a las **Secciones Lavandería y Planchado**, allí donde enormes y complicadas maquinarias humedecen, restriegan y planchan aquella ropa, lista al cabo de dos o tres horas para pasar a los **Departamentos de Bodega y Embalaje.**

—Díganos, señor Herrantz, ¿cuántos son los empleados de esta fábrica?

—Entre empleados y obreros pasan de 350.

—¿Y el capital invertido?

—Se puede calcular alrededor de dos millones de pesos.

—¿Maquinaria?

—En cuanto a la maquinaria, no exajero al decirle a ustedes, que tenemos aquí lo mejor y lo más perfeccionado.

—¿Tendrán ustedes también grandes existencias en géneros?

—Por supuesto!... y para que ustedes se convenzan voy a suministrarles un solo detalle...

—¿Y cuál es él?

—Con motivo de la guerra europea la materia prima o sea, los géneros, llegan aquí, con más de un 100 o|o de recargo, y nosotros hemos aumentado el precio de nuestros artículos apenas si en un 20 o|o.

—Es un detalle.

LA CASA MATAS & Co.

—¿..........?

—Fué fundada hace 38 años por el señor Alfredo Matas.

—¿Con modestos principios?

—Se contaba en aquella época con una sola casa, la ubicada en Estado 86.

—¿Hoy?

—A más de la fábrica de la calle de Bilbao, con terreno y edificio propios, tenemos cinco grandes sucursales.

—¿Ubicadas?

—En Estado 86 y 381, Ahumada frente al Pasaje Matte, Puente 570 y Portal Edwards 2750.

—¿Producen?

—¿Diariamente?

—Sí... al día...

—Aparte de los cuellos y puños unas cien docenas de camisas...

—¡.........!

—Tenemos para ventas al detalle, una sección especial que aunque dentro de nuestra fábrica, trabaja, se puede decir, en forma autónoma....

—¿En forma autónoma?

—Ni más ni menos... fabricamos en esta sección y para el público,— toda clase de camisas y de cuellos, sobre medida, desde lo más modesto hasta lo más fino...

LA COMPETENCIA EXTRANJERA

—¿......?

—Como ustedes lo oyen... Afrontamos serenamente la dificultad de la competencia extranjera.

—¿Producen ustedes también el artículo de superior calidad?...

—¡Evidentemente!... Para algo disponemos de gran capital, para algo venimos adiestrando un numerosísimo personal, desde hace 35 años, para algo disponemos de una gran existencia de mercadería en bodegas, para algo hemos adquirido la maquinaria más moderna y más perfecta... ¡Para algo se cuenta con todo esto!...

—No se incomode, señor... Creemos, con usted, que para algo tienen ustedes lo que tienen...

—¿Todavía dudan?

—No es que dudemos...

—Creímos entender algo como pitorreo.

—Pitorreo..., ¡Qué ocurrencia!...

El señor Herrantz no atiende nuestra última frase... Vehemente, nervioso, se dirige ante una pirámide de cajas, que se hacinaban unas sobre otras, en el almacén de la fábrica—local donde nos encontrábamos conversando — y después de vaciar, una,

—Examinen ustedes por sí mismos... Aquí tienen ustedes camisas del más finísimo hilo... Aquí tienen en la misma calidad en celeste, en rosado, en café, en lila... Aquí tienen, artículos de seda en todos los colores imaginables...

Y en efecto, en menos del tiempo que demoramos en narrarlo, una pirámide, una verdadera balumba de finas camisas, se nos presentaba, se nos venía encima...

—¡No saque usted más artículos, por Dios!... Ya estamos convencidos.

UNA INJUSTICIA

—¿......?

—Y no puedo calificar de otro modo, lo que hoy nos pasa, con respecto a la internación por las aduanas del país del artículo similar extranjero...

—¿Pagan derechos muy reducidos?

—¡Eso es!... Derechos muy reducidos..., y como ustedes comprenden ellos que producen allá, la materia prima en la misma casa, que no tienen que pagar para llevarla a la fábrica fletes marítimos, embalajes ni transportes por ferrocarriles...

—Evidente...

—Agreguen ustedes que esas mismas fábricas, que elaboran los artículos en inmensas cantidades pgan por la mano de obra, la mitad o la tercera parte de lo que aquí nosotros pagamos...

—¿......?

—Y llegarán juntos con nosotros a establecer el hecho de que para competir con las fábricas de camisas chilenas, las fábricas extranjeras se encuentran colocadas en excepcionales condiciones...

—Indiscutible....

—Protejernos a nosotros entonces con los derechos de aduana!...

—¿Y si las fábricas nacionales no alcanzan a satisfacer los consumos?

—Para convencerlos a ustedes de lo contrario, me basta darles un solo detalle.

—¿......?

—No somos sólo nosotros en este ramo... En todo el país se encuentran diseminadas catorce fábricas de camisas.

—La producción de todas ellas bien puede no bastar...

—Y si la producción no bastara... ¿cómo es que nosotros importamos todos los años, la producción excedente al Perú y también a Bolivia?

—Eso sí que es ya una prueba.

—Y vean ustedes..., para que calculen con exactitud, la irritante injusticia que envuelven nuestros derechos aduaneros, voy a señalarles un sólo hecho.

—¿......?

—Ya vieron ustedes nuestra fábrica de corbatas, anexada a nuestra fábrica de camisas.

—Sí... La vimos de paso...

—Comprobaron ustedes con sus propios ojos, que nosotros en materia de corbatas, fabricamos también toda clase de artículos, desde lo más fino hasta lo más barato...

—Ya lo vimos.

—Pues bien... Sepan ustedes ahora que nosotros por el pedazo de género, con que hacemos la corbata, pagamos derechos más subidos, que los que paga una corbata totalmente fabricada en el extranjero...

—Eso sí que es un colmo.

—Comprueben ustedes por sí mismos, y verán que nosotros no pedimos sino lo que es justo.

UNA COMISION

Antes de retirarnos de la fábrica de los señores Mata y Co., como agradecimiento por la deferencia con que habíamos sido atendidos, prometimos al señor Gerente, averiguar en la Sociedad de Fomento Fabril, todo lo que se relacionara con una solicitud en que los dueños de fábricas de camisas, piden que se alzen los derechos de aduana de los artículos similares extranjeros.

Aquella tarde cumplimos con nuestra promesa, y hoy como complemento de esta información, nos creemos en el deber de participar al público, acerca del resultado de nuestras investigaciones.

Creemos ya que con nosotros, nadie dudará del patriótico deber en que nos encontramos todos los chilenos de ayudar con nuestro concurso al desenvolvimiento de una industria, no solamente cimentada sino floreciente.

EL SEÑOR SECRETARIO DE LA SOCIEDAD DE FOMENTO FABRIL

Nuestro ya antiguo conocido, al principio con las desconfianzas y reservas, con que inevitablemente somos recibidos los periodistas, después con amable llaneza, se sirvió proporcionarnos todos los datos que solicitábamos.

—¿......?

—Efectivamente... La Sociedad de Fomento Fabril deseosa de contribuir por su parte al desenvolvimiento del problema: "lo que serán nuestras industrias después de la gran guerra", formuló no hace mucho, una serie de consultas, y entre otras, pidió algunos datos a los dueños de fábricas de camisas.

—¿Y esos datos?

—Todos ellos a una voz y con un mismo tono, formularon a la Sociedad una sola petición.

—¿Cuál?

—Que se alzaran los derechos aduaneros, de los artículos similares extranjeros.

—Y la Sociedad de Fomento Fabril ¿qué opina al respecto?

—La Sociedad penetrada de la justicia de esta solicitud, acordó pedir al Supremo Gobierno se elevaran los derechos en la siguiente forma:

Y el señor secretario nos leq la parte pertinen de una acta oficial:

Camisas con pechera de hilo, de $ 24 a $ 36 docena.

Camisas de otras clases, de $ 16 a $ 24.

Cuellos, de $ 3 a $ 4.50 la docena.

Puños, de $ 4.20 a $ 5 la docena de pares.

—Corbatas de algodón, el kilo, de $ 6.50 a 10.

Corbatas de seda, de $ 30 a $ 50.

—Díganos, señor Secretario, y estos aumentos ¿serán pronto una realidad?

—Es de creerlo así...

—¿......?

—Lo acordado ya por la Sociedad de Fomento Fabril será muy en breve elevado al Gobierno por la comisión especial que revisa hoy las tarifas aduaneras.

—¿......?

—Preside esta comisión el señor don Eliodoro Yáñez y forman parte de ella, entre otros, los señores Guillermo Subercaseaux, Malaquías Concha, Javier Gandarillas...

—¿La labor de esta comisión será tan intensa como selecto es su personal?

—No lo duden ustedes... Se reune esta Comisión todas las semanas, y creo que el informe definitivo que se presentará al Gobierno está ya redactado.

—¿Y el Gobierno por su parte?

—Procederá.

—Dios le oiga, señor Secretario!...

Don Arturo Batallé

Los fundadores de la Casa Matas.—Señores Alfredo Matas y Luis Zuzaeta

Hudson Super Six

Estamos recibiendo una nueva remesa de coches de turismo, los que vienen con los últimos adelantos.

Rogamos a los interesados pasar a verlos, donde

Graham, Rowe & Co.

Bandera 267

Construcción de edificios militares

EL GOBIERNO ESTUDIA LA MANERA DE DOTAR DE BUENOS CUARTELES AL EJERCITO

PROPOSITOS DEL MINISTRO DE GUERRA

En la visita de inspección y de estudio que practicó últimamente al Sur el señor Ministro de Guerra y Marina, tuvo ocasión de imponerse de las lamentables condiciones de aseo y salubridad en que funciona la mayoría de los cuerpos militares de la III y algunos de la IV División, cuyos cuarteles no cuentan, en general, con las comodidades ni la seguridad que requieren los edificios militares.

Como tuvimos ocasión de publicarlo al regreso del señor Ministro a esta capital, en muchas ciudades del Sur existen cuarteles construidos más bien para pocilgas que para habitaciones de los oficiales y tropa del Ejército.

Esta circunstancia, manifestada en los reportajes que tuvo ocasión de dar el señor Valdivieso Blanco a la prensa del Sur y de Santiago, ha movido al señor Ministro a pensar en formar un plan definido de construcción militar, que responda ampliamente a las exigencias con que deben contar los cuarteles.

Después de algunos estudios practicados en el sentido de dar buenos edificios al Ejército, el señor Valdivieso Blanco cree que muy pronto podrá ir salvándose poco a poco las deficiencias anotadas, iniciando un plan que ponga al Ejército, en materia de construcciones, a la altura en que se encuentran otros servicios públicos.

El señor Ministro ha tratado este punto con el Presidente de la República y algunos jefes militares, todos los cuales le han ofrecido su cooperación para salvar con éxito las dificultades que pudieran presentarse para realizar los propósitos ya mencionados.

Tratándose de un asunto de tanta importancia, se ha estimado esta idea como una de las más provechosas iniciativas que puedan llevarse a cabo en bien del Ejército; y se espera que, llegado el momento de prestar el acuerdo para invertir algunas sumas en la construcción de cuarteles militares modernos, los miembros del Congreso y del Gobierno aunen sus esfuerzos a fin de llevar a feliz término este proyecto.

ESTADIO NACIONAL

Mañana se reunirá en la sala de comisiones de la Municipalidad la designada por la Alcaldía para reunir fondos a fin de atender a la construcción del Estadio Nacional.

DEFUNCIONES

Julio 27. — Margarita Bravo, de 23 años; Urbano Jorias, de 23; Pedro Gallegos, de 50; Olga Guzmán de 7; Miguel León de 29; Clorinda Vilches de 65; José Díaz de 54; Francisco Possi de 84; Rosa Navarrete de 53; y 23 menores de un año.

GRAN

Realización

REALIZACION

Para mañana Lunes ofrece "La Flor del Día" un gran saldo de calzado fino, de 1.a, de 2.a y de 3.a clase, a los muy bajos precios, "increíblemente bajos", de $ 12.00, $ 10.00 y $ 8.00 cada par. ¡Ojo! en este saldo hay clases cuyo valor es de $ 25,00 y $ 30,00 el par.

SAN ANTONIO 98, esq. de Moneda

Poblaciones del Consejo de

HABITACIONES

Visita del Alcalde

El Consejo de Habitaciones invitó al señor Primer Alcalde a visitar las poblaciones de Santa Rosa y San Eugenio, y en la mañana de ayer se trasladaron a ellas el señor Intendente, en su calidad de Presidente del Consejo Superior, el señor Alcalde y el secretario e ingeniero del Consejo.

Dos cuadras antes de llegar a la de San Eugenio, tuvieron que descender de los automóviles por el mal estado del camino. Se hizo presente al señor Alcalde que en esa población había 51 casas desocupadas debido al mal estado de las calles de acceso, a la falta de alumbrado y de tranvías, que quedan a cinco cuadras de distancia. El señor Alcalde prometió hacer todo lo que esté de su parte para remediar esas urgentes necesidades.

En la Población Santa Rosa quedó de hacer pavimentar la calle de Placer y tomar medidas sobre un botadero de basuras.

Visitaron también la gran fábrica de preparación de cueros y confección de calzado que se ha instalado vecina a esa Población, y en la cual sus dueños han invertido alrededor de 12 millones de pesos, la que ocupará unos 800 operarios.

Se trató de la conveniencia de edificar por parte del Consejo los 400 mets. c. de terreno que quedan anexos a esa población, pues, las 139 casas construidas son insuficientes para las necesidades del barrio.

JUEZ CIVIL DE SANTIAGO

Por decreto del Ministerio de Justicia, se ha nombrado al señor Alejandro Fuenzalida Salas, para que desempeñe el puesto de juez suplente del tercer juzgado en lo civil de esta capital.

PENITENCIARIA DE TALCA

El señor Eduardo Contardo Chavarría, recientemente nombrado director de la Penitenciaría de Talca, estuvo ayer en la Presidencia a agradecer al señor Sanfuentes su designación para desempeñar el cargo indicado.

LIBRERIA Y CASA EDITORIAL "MINERVA"

CASILLA 1419.—AHUMADA 39 Y 43.—TELEFONO 300

Acaban de aparecer las siguientes obras:

Novísimas tablas de cambio, Por Victoriano de Castro. De 1 a 51 peniques, francos, marcos, liras y pesetas de 0.50 hasta 2.50 por cuartos de centésima. El autor(Casilla 743) remite un ejemplar certificado por $ 16.

Silabario de Victoriano de Castro, nueva edición.

Aritmética Comercial de Victoriano de Castro, nueva edición, con avalúo de facturas de mercadería extranjera, según cambios europeos y americanos.

Higiene de la piel, del Dr. Rodin, traducción de Mondría(del cual se han vendido ya 2,000 ejemplares), $ 3.50.

Laudatorias heroicas, hermoso tomo de 300 páginas de poesías, por Antonio Bórquez Solar, en que canta los héroes patrios, desde las guerras de Arauco, $ 3.50.

La Escuela en la guerra, obra de gran actualidad e importancia para los educadores, escrita por Mr. Petit, Inspector General de las Escuelas de Francia, $ 3.

Dibujo lineal, por el arquitecto Luis A. Troncoso, 200 páginas con más de 300 figuras; texto de consulta indispensable a los profesionales, $ 5.00.

En los pedidos de provincia, agréguese para el franqueo.

M. Guzmán Maturana

SANTIAGO, CASILLA 1419

29-g

Caja de Ahorros de Santiago

Acertadas medidas en beneficio de los imponentes

El inusitado desarrollo que día a día van adquiriendo las operaciones de la Caja de Ahorros de Santiago, y del cual da una idea el aumento de más de tres millones de pesos que en sus depósitos ha tenido, y las ocho mil cuentas nuevas que se han abierto en la institución desde el 1.o de Junio hasta el 20 de Julio últimos, lo que forma un total de 251,504 cuentas con $ 43.329,590.27, según los cuadros estadísticos que tenemos a la vista, es una demostración práctica de que los esfuerzos de la Administración de la Caja están viéndose coronados por el éxito, y de que los hábitos de economía van felizmente en progresivo desarrollo en nuestro país.

Este incremento de sus actividades, ha hecho que la Caja, siempre desde el punto de vista primordial de llenar lo más cumplidamente posible su misión, y de atender a sus imponentes con la rapidez y corrección indispensables, haya últimamente llevado a cabo importantes mejoras en sus instalaciones interiores y aumentado proporcionalmente su personal.

Y como un gran número de obreros, empleados y personas ocupadas en general se habían acercado en diferentes ocasiones a la superioridad para hacerle ver la imposibilidad en que se encontraban para acudir a la institución porque sólo tenían disponible la hora de almuerzo, precisamente cuando la Caja cerraba, la Administración estimó justificadas estas observaciones y solicitó del H. Consejo autorización para mantener abierta la oficina Central de 12 a 2 de la tarde.

El Consejo de Administración aceptó de buen grado esta insinuación y es así que desde el 1.o de Agosto venidero la Oficina Central de la Caja de Ahorros de Santiago estará abierta al público **sin interrupción**, desde las 10 de la mañana hasta las 5 de la tarde de los días hábiles, a excepción de los Sábados, que abrirá a las 9 de la mañana para terminar sus operaciones a las 12 del día. Sin embargo, se mantendrá abierta los Sábados de 12 del día a 5 de la tarde y los Domingos de 10 a 12 en la mañana, con el exclusivo objeto de recibir toda clase de depósitos.

Estima la Administración de la Caja que estas medidas subsanan los inconvenientes que se presentaban a las personas que sólo pueden depositar sus ahorros aprovechando parte del tiempo que sus labores les conceden para el almuerzo.

ASCENSO MERECIDO

Con general aplauso ha sido recibida en esta capital por cuantas personas han tenido ocasión de tratarle y de apreciar sus brillantes cualidades, la noticia de la honrosa promoción de que acaba de ser objeto el señor Luis A. Gurgel do Amaral, que hasta ahora desempeñaba la 2.a Secretaría de la Legación brasileña en Chile.

En efecto, ayer apenas se tuvo conocimiento de que el Gobierno de su patria había acordado ascenderlo al puesto de primer Secretario, por méritos acreditados en el servicio diplomático, fueron muchos de sus colegas y amigos a expresarle sus felicitaciones a su residencia del Gran Hotel.

Seguimos con toda atención la labor desarrollada por este distinguido representante de la nación amiga durante los períodos en que le ha tocado actuar como Encargado de Negocios del Brasil, y también hemos observado la forma correcta y el acierto desplegados por él para secundar a los Ministros señores Luis de Lorena Ferreira y José Manuel Cardoso de Oliveira, circunstancia que nos permite comprender cuán justificado ha sido el ascenso dictado por la Cancillería fluminense.

LICENCIA JUDICIAL

Por decreto del Ministerio de Justicia se ha concedido dos meses de licencia al juez de letras de Cañete, don Manuel Alvarez.

Ejército y Armada

Organización de los servicios estadísticos. — En circular enviada a los comandos de divisiones y demás reparticiones superiores del Ejército, el Ministerio de Guerra manifiesta que es de imprescindible necesidad proceder a organizar los servicios de estadística.

Con este objeto, el Ministerio solicita que se remitan a la brevedad posible todos los datos que se relacionen con las siguientes materias:

Ganado, carros, producción agrícola, fábricas e industrias, Sanidad (médicos, practicantes, etc.), vías de comunicación, demografía, climatología, etc.

En lo sucesivo, deberán enviarse también, en la primera quincena de Abril, todos los nuevos datos que puedan obtener, o las modificaciones que haya que efectuar.

Distintivos por años de servicios —Sobre una consulta hecha al Ministerio de Guerra. — Resolviendo una consulta hecha al Ministerio por el Comando de la IV División, el Auditor General de Guerra ha evacuado un interesante informe sobre la comprobación de los servicios prestados por un suboficial de Ejército para los efectos del uso de los distintivos establecidos en el decreto supremo número 2756, de 20 de Noviembre de 1916.

El derecho al uso de distintivos por años de servicios, se rige exclusivamente por las disposiciones que le han dado origen, o sea, con arreglo a las prescripciones del decreto ya citado.

En conformidad al artículo 1.o de ese decreto, para tener opción a dichos distintivos, es necesario que el interesado haya servido 10, 15 y 20 años, respectivamente, sin incurrir en nota de fealdad dentro de cada uno de estos períodos de tiempo. Por consiguiente, el individuo que incurre en tal nota, interrumpiendo la continuidad de los buenos servicios que al efecto se requieren, pierde el tiempo servido anteriormente, teniendo que volver a iniciar su período hasta completarlo en las condiciones indicadas.

Estas disposiciones han sido transcritas en circular enviada por el Ministerio de Guerra a los comandos divisionarios, Inspección general del Ejército, Estado Mayor General y demás reparticiones militares, para que se tenga un precedente en los nuevos casos de esta naturaleza.

Los fuertes de Corral. — El Ministerio de Guerra ha decretado que los fuertes que existen en Corral, construídos por el Ejército español y actualmente a cargo de la Dirección de la Armada, dependerán en lo sucesivo del Comando de la IV División de Ejército, el cual hará rectificar sus deslindes y propondrá al Ministerio las medidas que fueren necesarias para atender a su mejor conservación y cuidado.

Conferencias de guarnición. — Los días 7 y 12 de Agosto próximo, a las 5 y media de la tarde, se efectuarán en el Cuartel del Regimiento Cazadores, dos conferencias de guarnición, que estarán a cargo de los mayores don Washington Montero y don Luis Vargas, respectivamente.

La primera de estas conferencias versará sobre "Algunas cuestiones sociales"; y la segunda, sobre "Ideas generales sobre la movilización, y la de Alemania al declararse la guerra en 1914".

Destinación. — El teniente 1.o don Armando Cortínez Mujica, ha sido destinado a prestar sus servicios a la Escuela de Aeronáutica Militar, sin dejar de pertenecer al Regimiento de Infantería Carampangue.

Autorizaciones de fondos. — Se decretó la inversión de las siguientes cantidades para atender a los servicios que se indican:

$ 26,400 oro de 18 peniques, para pagar los pasajes de oficiales y los viáticos de los adictos militares comandados en el extranjero; y

$ 15,000 para ejecutar diversas reparaciones en el Cuartel del Regimiento Cazadores.

Oficiales de la Armada al servicio de la Artillería de Costa.— El artículo 5.o del Reglamento N.o 28 de Admisión y de Ascensos para oficiales de la Armada, al servicio permanente de la Artillería de Costa, quedará redactado en la siguiente forma, según decreto expedido ayer por el Ministerio de Marina:

"Los oficiales del rango de pilotos a contrata o de escalafón, que actualmente prestan sus servicios en la Artillería de Costa, y que hubieren efectuado con éxito un curso preliminar o especial para dichos oficiales en la escuela respectiva, ingresarán al Escalafón de la Marina, en la siguiente forma:

Pilotos 4.os con más de un año de servicio en la Artillería de Costa y pilotos 3.os con menos de tres años en el mismo servicio, como pilotos 3.os.

Pilotos 3.os con más de tres años de servicios en la Artillería de Costa, como pilotos 2.os".

Noticias diversas. — Los mayores Arturo Montecinos, Pedro Charpin y Bartolomé Blanche, han sido designados jefes del servicio de guarnición para hoy, mañana y el Martes, respectivamente.

—A la Comandancia General de Armas se presentó ayer el teniente 1.o don Carlos A. Vargas de San Fernando.

Vida Estudiantil

Centro Liceo Aplicación.— Comisión de Fiestas y Sport.— Esta Comisión acordó sesionar el Martes próximo, a las 6 P. M.

Tabla: Excursión del Domingo 11 de Agosto.

Centro de Estudiantes de Linares. —Sesión extraordinaria.—Esta tarde a las 2 y en el salón de "El Mercurio", celebrará sesión extraordinaria el Centro de Estudiantes de Linares, con el fin de terminar el estudio del programa de las fiestas que llevará a cabo la institución en la visita que realizará a la provincia de Linares durante las vacaciones de Septiembre próximo.

Liga Protectora de Estudiantes Pobres.—El Viernes último celebró sesión el Directorio de esta institución presidido por don José A. Alfonso y con asistencia de los directores señores Arredondo, Barros Valdés, Edwards Matte, Lea-Plaza, Lira Fernando, Lira Leonardo, Riesco, Salas, Schurmann, Vásquez y el secretario.

Entre otras cosas, se dió cuenta y se trató de lo siguiente:

1.o De un oficio del Juzgado de la 20 subdelegación urbana al que se adjunta la cantidad de ciento veinte pesos que se destina a la Liga en cumplimiento de una transacción celebrada en un juicio seguido por doña María M. de Escala con don Howard Hayden.

Se acordó agradecer a las partes este acuerdo y en especial la intervención del señor juez don Félix Escudero Julio y de su secretario don Jenaro del Barrio, quien renunció a sus emolumentos en beneficio de la Liga.

2.o De una donación de don Angel Guarello ascendente a cien pesos, que se hace como homenaje a la memoria de don Vicente Reyes.

Se acordó agradecerla muy especialmente.

3.o El director señor Barros Valdés entrega la cantidad de $ 272.50, cantidad recogida de las alcancías a su cargo. Pidió se dejara constancia que en esta suma se comprenden sesenta pesos, saldo de una subscripción hecha como homenaje a don Eliodoro Matte a favor del Patronato de la Infancia, suma depositada en la alcancía colocada en el Club de la Unión.

4.o De una donación de la señora Ana G. de Lecannelier consistente en una colección de libros de estudio de medicina, la que se acordó agradecer.

5.o De otra donación de un buen número de libros de humanidades que hace don Humberto Arancibia, la que igualmente se acordó agradecer.

6.o De la renuncia que del cargo de director hace don Diego Pérez de Arce. Dados los fundamentos en que la funda, se acordó aceptarla, dejando expresa constancia del sentimiento con que el Directorio le veía alejarse de su seno y de los buenos y entusiastas servicios que le ha prestado a la institución.

Se acordó elegirle reemplazante en la próxima sesión del directorio.

7.o Se acordó aceptar como socios a los señores Wenceslao Sierra, propuesto por el director señor Lira Leonardo; Manuel Pemjean y Ventura Sampedro, a propuesta del señor Presidente; Hernán Talavera L., a propuesta del director señor Lira Fernando; y Carlos Lea-Plaza S., a propuesta del director señor Lea-Plaza.

Sociedad Técnica Escuela de Artes y Oficios.—Ayer se reunió la comisión encargada de organizar el paseo de estudio a Valparaíso y acordó suspenderlo en vista de las comunicaciones recibidas de aquel puerto de los señores David González y Francisco Bourgeois en que anuncian la salida de los sub-marinos.

El Viernes de la presente semana se hizo la segunda clase de contabilidad que está a cargo del reputado profesor señor Daniel Rebolledo Correa, y se pudo observar la suma importancia que ha despertado entre los alumnos concurrentes.

Se nos encarga citar a sesión de directorio para el Domingo 4 de Agosto, a las 10 A. M., en el local de la Sociedad, Catedral 1417.

Centro de Estudiantes de Colchagua.—Se ha citado a los miembros de esta institución a sesión general para hoy Domingo 28 del presente, a las 4 P. M., en Cochrane 130.

Por haber asuntos muy importantes que tratar, se ruega la asistencia y puntualidad en la hora.

Noticias municipales

Comisión de Médicos. — En la tarde de ayer estuvo en la Alcaldía una comisión de facultativos, compuesta de los doctores señores Gregorio Amunátegui, Germán Valenzuela Basterrica y doctor Noé, con el objeto de tratar con el señor Ugarte respecto del restablecimiento de la perrera en el barrio de la 10.a Comuna.

Los facultativos nombrados hicieron presente al señor Alcalde que la abundancia de perros está dando ocasión a una nueva enfermedad en aquel barrio, originada por estos animales.

Finalmente, hicieron presente al señor Ugarte la conveniencia de que los animales muertos les fuesen facilitados para trabajos de investigación en laboratorio a fin de establecer la causa de la nueva enfermedad.

Reunión en la Alcaldía. — A las 4 de la tarde, en conformidad a una citación de la Alcaldía, se reunieron en la sala del despacho del señor Ugarte los jefes de las diversas oficinas que trabajan en la Casa Consistorial. Asistieron los señores Benjamín Marambio, Bolívar Salvo, Nicanor Zuloaga, Víctor Rawlings, José Luis Meléndez, Rosendo Ríos y Antonio Alcalde. También estuvo presente en esta reunión el regidor señor Gajardo.

Se trató primeramente sobre la manera de facilitar al público el pago de los impuestos. Estudiando las causas que originan las quejas de los contribuyentes, hubo acuerdo en que ellas eran debidas a las trabas puestas por la misma ley, con los descuentos de hipotecas, pagos adelantados, etc., y se estimó que era conveniente buscar un acercamiento con las oficinas del Gobierno para ver modo de subsanarlos.

Después se estudió la conveniencia de un canje entre los empleados de las diversas oficinas, en bien del mejor servicio, pues en la actualidad no hay fondos para pagar los reemplazos de los con licencia, y debe el trabajo del que se ausenta ser ejecutado por sus compañeros de la misma oficina.

Con el concurso de los abogados presentes se estudió lo relacionado con la clasificación de las cantinas a fin de evitar que se burlen los propósitos que se tuvieron en vista al dictar la ley de alcoholes vigente.

Finalmente se acordó, para llevar algún alivio a las arcas municipales, proceder a la ejecución de los deudores morosos de la Contribución de Haberes.

Muebles Finos

Catres de bronce importados; alfombras de una pieza, el mejor surtido, a precios convenientes, encontrará Ud. en la

Casa Bresciani

93 - ESTADO - 93

"MY LORD"

CIGARRILLOS

HECHOS CON TABACO MARILAND

10-h

Vendo o Permuto

DE OCASION

Propiedad de esquina en Avenida Ecuador, próxima a Estación. Superficie: 1,400 mts.2. Consta de 3 casas, almacén y gran sitio con valioso galpón de fierro galvanizado.

Debe $ 40,000 al Banco Garantizador.

PRECIO: $ 66,000

Quinta bien plantada cerca de Av. Pedro Valdivia. Superficie: 2,450 mts.2. Edificio nuevo con ocho piezas. Precio: $ 17,000.

Más datos:

CARLOS LATORRE H.,
Catedral 1109

5543-28-g

$ 4,000.—Vendo buena casita en calle Maule, edificio de un piso con 4 habitaciones, gran patio, parrón y árboles frutales.

$ 8,000.—Casa en calle Carmen, construcción sólida, de un piso con 5 habitaciones, piezas de servicios y galerías.

llano, a media cuadra de ca-
$ 10,000.—Casa en calle Sa-
rros Recoleta, edificio de un piso con 6 habitaciones y servicios; jardín y árboles frutales. También se permuta por casita en barrio alto.

$ 12,500.—Casa recién construida en calle Bascuñán Guerrero, 7 grandes habitaciones y piezas de servicios, gran patio.

$ 14.000.—Casita en calle Mujica, a un paso de Av. Vicuña Mackenna, edificio de cal y ladrillos, de un piso con 6 habitaciones y piezas de servicios, un patio y alcantarillado.

$ 15.000.—Propiedad de dos pisos en calle San Alfonso. Altos 7 piezas; bajos 8 habitaciones y gran galpón.

$ 25,000.—Espléndida casa en calle Maestranza, no muy lejos de Delicias.

$ 35.000.—Buena propiedad en calle Chiloé con 10 habitaciones, piezas de servicios y galpón. Produce: $ 350 mensuales, arrendada por contrato; no paga ninguna clase de contribuciones.

$ 6,000 y 12,000.—Lindos sitios, próximos al Hipódromo Chile, bien cerrados y plantados, murallas a propósito para edificar altos.

Hermosa propiedad en Avenida Manuel Montt. 33,000 metros cuadrados de terreno, 2 casas habitación, plantaciones de frutas escogidas, hay todo el año; grandes parrones. Se vende en todo o por partes. Precio bajísimo.

Tengo encargo de comprar casas en todos los barrios y de todos precios.

Préstamos hipotecarios y conversiones de deudas tramito rápidamente. Anticipo los fondos para las cancelaciones de otras deudas y gastos.

Negocios rápidos.

Alejandro Olea R.

Compañía 1065.—Oficina 18

5546-28-g

Arboles Frutales

Criadero PELVIN. Plantas a la vista. Claras 350, frente a la Iglesia La Merced. Ofrece a precios reducidos sus variedades escogidas de árboles frutales de toda época, completamente sanos, robustos y perfectamente clasificados. Visite usted este depósito y se convencerá que nadie vende mejor y más barato. Pídase catálogo.

Julio Rety.—Casilla 2985, Santiago

6201-28-g

FUNDO

VENDO O PERMUTO

Ubicado a poco más de una hora de Santiago, a corta distancia de estación, 478 hectáreas planas, abundantemente regadas, ricos suelos, parte alfalfada y entrebolada, buenas casas, bodegas, galpones, posesiones, etc.

Deuda en bonos. Facilidades de pago.

Precio: $ 550,000

Arcadio Meza S.

MORANDE 442

5555-29-g

Mueblería Vienesa

vende toda clase de muebles, con grandes facilidades de pago; entrega inmediata.

AHUMADA 5

6203-1-h

Soldaduras al Oxígeno

Se soldan toda clase de piezas quebradas. Especialidad en aluminio y block de motor.

AVENIDA MATTA 956

6202-28-g

CAJA DE RETIROS Y DE PREVISION SOCIAL DE LOS FERROCARRILES DEL ESTADO.

PROPUESTA

Pídese propuestas públicas para la impresión económica de 10 mil ejemplares de un folleto de 180 páginas que contendrá la Ley y Reglamento de la Institución. Mayores datos en las oficinas de la Caja. Delicias 1385.

Las propuestas se abrirán el 3 de Agosto, a las 11 A. M., en la Oficina del Director, quien se reserva el derecho de aceptar la que más convenga.

EL DIRECTOR.

Ministerio de Hacienda

AVISO

Se piden propuestas cerradas para la impresión de la Memoria de Hacienda correspondiente al año último.

Las propuestas se abrirán en la Subsecretaría de dicho Ministerio el Jueves 1.o de Agosto, a las 3 P. M.

Las bases y antecedentes pueden consultarse diariamente en la indicada Oficina, de 2 a 4 P. M.

Santiago, Julio 27 de 1918.

EL SUBSECRETARIO

Té "INDIAN" y "CEYLAN"

DE LA INDIAN CEYLAN TEA CO. LTDA. (CALCUTTA)

Directamente del productor al consumidor

Este exquisito y fragante Té se expenderá al consumidor a los siguientes precios:

Té en paquetes de 460 gramos		Té a granel, los 460 gramos	
Té Real, 1.a flor.	$ 8.00	Té Ceylan, extra. .	4.00
Té San Mum. . .	5.00	Té Indian extra. .	3.50
Té Real Ceylan. .	4.50	Té San Mum. . .	4.50
Té Real Indian. .	4.00	Té Lily.	3.00
Té Lily.	3.60	Té Indian Superior N.o 4.	2.40

Fratelli Castagneto

REPRESENTANTES

ALAMEDA Y SAN MARTIN

4918-31-h

DUEÑAS DE CASA

En nuestro Almacén encontrarán Uds. el surtido más completo de provisiones para familia, de primera calidad y precios bajos.

PUESTO A DOMICILIO

Azúcar F. J. R., de 23 kilos, garantido	$ 24.20
Arroz Carolino, kilo	0.90
Harina Flor, kilo	0.40
Café tostado, kilo	1.20
Tarro Miel de Abeja	1.20
Té Pearks, calidad insuperable, 460 gramos	4.20

Además tenemos gran surtido de útiles de Cocina, Loza, Cristalería, Fierro esmaltado, etc., etc.

MOLETTO Hnos.

Catedral 2202, esq. Maturana. – Teléfono 2166

MEDICOS MATRONAS
MASAJISTAS
PELUQUEROS

VIBRADORES ELECTRICOS SHELTON

Los mejores aparatos que hoy se fabrican en el mundo.
Livianos, resistentes, elegantes. Vibración potente y controlada, económicos en el consumo de electricidad, etc.
Antes de comprar un vibrador examine el

"SHELTON"

Reumáticos, gotosos, paralíticos, obesos, sordos, neurasténicos, etc.
El masaje producido por el VIBRADOR "SHELTON" da pronto alivio en estas enfermedades.
Es el método racional de curarlas sin drogas. Haga un ensayo.
IMPORTADOR, REPRESENTANTE DE FIRMAS NORTEAMERICANAS

Hernán Vijil O.

VALPARAISO SANTIAGO
Blanco 951 Compañía 1077
28-g

TURF

CLUB HIPICO

LAS CARRERAS DE ESTA TARDE

Apreciaciones y pronósticos

Con un programa lleno de interés, que consta de siete hermosas pruebas, por muchos conceptos de gran atracción para los aficionados, se realizará la reunión de esta tarde en nuestra primera institución.

Comienza la tarde hípica, con el Steeplechase Premio Tuya sobre una distancia de 4,000 metros; prueba de obstácullos, que ha logrado reunir un buen número de anotados.

Por la naturaleza de la carrera, consideramos aventurado hacer apreciaciones sobre la chance de cada competidor, razón por la cual nos abstenemos de comentario alguno y pasamos a dar nuestros gustos a secas.

Para ganador recomendamos a Almendrina, que sabemos ahora está bien, para los placées, indicamos a Canciller y Mitín respectivamente. Hacemos presente, que hemos omitido el nombre de Bolívar, por ser problemática su presencia en la prueba, a consecuencia de haberse inferido una leve herida.

La segunda carrera de la reunión, la constituye el Premio Terror sobre 1,400 metros, para caballos de tres años nacidos en Chile que no hayan ganado.

Aún cuando, la condición de la prueba, no permite tener seguridad alguna sobre el posible resultado de ella, opinamos que el ganador debe salir de Díaz de la Haza, Marimán o Dee. Nuestra carta, es este último, que en sus aprontes de la semana, se ha revelado como un potrillo de porvenir. En los puestos siguientes, dejamos los otros candidatos ya nombrados en líneas anteriores.

Un final reñido, promete tener la prueba a continuación sobre 1,500 metros, donde los seis inscritos, tienen títulos para aspirar a los dos mil quinientos pesos, fijados como recompensa al vencedor.

No obstante, de lo dicho, creemos que Esquife sobresale de ellos, pues, su última performance es buena, a pesar de que solo conservó en la tabla el cuarto puesto, debido talvez a la mala forma en que fué conducido. En consecuencia, le damos nuestras preferencias y dejamos para el segundo lugar a Campoamor, que se manifestó a principios de la actual temporada y también en la de Viña del Mar, como un elemento recomendable.

De muy difícil pronóstico, se presentan los 1,100 metros del Premio Turín, en el cual, la escala de pesos fijada en forma muy equitativa, contribuye especialmente a desorientar más de lo común al aficionado.

Cadeneta es nuestra preferida, en atención a sus performances pasadas sobre este mismo tiro; pero, con cierto temor, que lo fundamos en su defección del Domingo último. Duke y Septiembre, son nuestros placées, pues, estimamos que ellos son los rivales más sérios de la hija de Orán.

La milla del Premio Terracotta, ha reunido once adversarios, de calidades muy variadas y a condiciones de peso, que hacen presumir un bonito desarrollo y una estrecha llegada.

Entre Darwin y Bright Girl para el puesto de honor, optamos por el hijo de Burlesco, que ha demostrado pasar por un periodo extraordinario y además por ir, en una distancia muy favorable a sus medios. La pupila dell corral Jackson, a nuestro juicio, debe escoltar a Darwin en el marcador. Para el tercer placé indicaremos a Gull. Cuidado con Iser, que si está, regular siquiera, puede hacer su barbaridad.

Muy abierta es la sexta carrera del programa, premio Titán, sobre 1,100 metros. Desde Rústico, con el top weight, hasta Cultura, con 40 kilos, cualquiera puede triunfar; pero como por alguno tenemos que resolvernos, diremos que es por Rex White, cuyo figuración del Domingo pasado, es muy recomendable, si se hace notar que sólo en los tramos decisivos encontró paso para su libre acción. Para el segundo lugar de la tabla nos gusta Ruric, y para el siguiente, Titanic, no obstante de los 57 kilos que carga. Como lance probable recomendamos a Lochinwar.

La prueba de clausura, será, sin duda alguna, de un desarrollo emocionante, y, dada la calidad de los competidores, presenta los caracteres de una verdadera lotería, para acertar con el posible ganador.

En esta emergencia, hemos procedido a sacar el pronóstico a la suerte, y nos ha dado el siguiente resultado: para ganador, Ossyris, y para los placées, Labriego y Majestic. Un enemigo de primera fila, nos parece Dune Site.

RESUMEN

1.a Carrera. — Almendrina, Canciller y Mitín.
2.a Carrera. — Dee, Mariman y Díaz de la Haza.
3.a Carrera. — Esquife y Campoamor.
4.a Carrera. — Cadeneta, Duke y Septiembre.
5.a Carrera. — Darwin, Bright Girl y Gull.
6.a Carrera. — Rex White, Ruric y Titanic.
7.a Carrera. — Ossyris, Labriego y Majestic.

PROBABLES MONTAS Y COMPETIDORES PARA LAS CARRERAS DE ESTA TARDE

1.a Carrera. — 4,000 metros.— Bolívar, J. Jara; Lisboa, L. López; Almendrina, M. Soto; Canciller, M. Reyes; Quenelle, F. Galleguillos; Mesopotamia, J. Lavín; Fiosol, S. Soto; Abuso, D. Maturana; Mítin, S. Rojas; Almendrito, J. Reyes; Rosiére, E. Villalobos; Don Santiago, C. Miranda.

2.a Carrera. — 1,400 metros.— Brick, E. Carrillo; Dee, G. Adasme; Díaz de la Haza, A. Molina; Louvre, M. Verdejo; Mariman, J. Vergara; Traidor, J. Montaner; Cambray, P. Rebolledo; Córcega, V. Jara; Foglia, P. P. Quezada; Parisiana, O. Orellana; Tenebrosa, M. Aranda; Tourterelle, J. F. Bernal.

3.a Carrera. — 1,500 metros.— Duelo, P. P. Quezada; Esquife, A. Molina; Clavija, H. Contreras; Alboroto, R. Hernández; Campoamor, J. Escobar; Wild Lassie, E. Escobar.

4.a Carrera. — 1,100 metros.— Corchea, G. Adasme; Galia, P. P. Quezada; Sarmiento, L. A. Orellana; Duke, M. Michaels; Rabona, J. Vergara; Radamés, J. F. Bernal; Cadorna, M. Baeza; Jack Tar, P. Rebolledo; Vichy, A. Molina; Jacob, O. Orellana; Tifón, J. Montaner; Cadeneta, H. Contreras; Septiembre, E. Escobar; Protector, J. Osorio; Ratisbona, J. Leiva; Pila, A. Vicuña.

5.a Carrera. — 1,600 metros.— Bright Girl, J. González; Darwin, G. Adasme; Iser, J. F. Bernal; Bahía, R. Hernández; Gull, M. Pérez; Number One, H. Ramírez; Alcel, Alf. Silva; Minx, J. Montaner; Wandsworts, M. Aranda; Música, L. A. Soto; Alice Belle, R. Meza.

6.a Carrera. — 1,100 metros. — Rústico, M. Pérez; Titanic, J. Salfate; Cylgad, M. Baeza; Rex White, P. Rebolledo; Ruric, V. Jara; Lochinwar, O. Orellana; Pisanella, N. Oteiza; Defensa, J. F. Bernal; Comentario, L. A. Orellana; Turpinita, P. P. Quezada; Leslo, J. Osorio; Dichosa, J. Vergara; Temeraria, no corre; Diáfana, A. Vicuña; Indian Money, J. Montaner; Cultura, N. N.

7.a Carrera. — 1,800 metros. — Fernet, P. Rebolledo; Labriego, J. Salfate; Agua Santa, M. Baeza; Matador, M. Pérez; Ossyris, V. Jara; Orcajo, J. F. Bernal; Sapientia, M. Aranda; Twynholm, A. Molina; Majestic, R. Díaz; Dune Site, L. A. Orellana; Millaray, H. Ramírez; Salmodia, A. Vicuña; Alboroto II, A. Silva; Hot Stuff, R. Meza.

HIPODROMO CHILE

Con un programa bastante bueno, se realizará hoy en la mañana, la cuarta reunión de la temporada de Invierno; él consta de siete pruebas, con numerosas anotaciones, circunstancia que hace, que el pronóstico se presente en forma difícil e incierta.

La reunión comienza con el premio Dalcahue, sobre 900 metros, el que ha reunido a 17 modestos competidores, lo que hace pensar que se pueda producir lo inesperado. A nuestro juicio los que tienen más opción son: Viva Chile, que en sus aprontes se ha desempeñado bien; Cracoviano, que hace tiempo viene haciendo esfuerzos por anotarse una carrera; Mañana, que el Domingo pasado, en la prueba que disputó, demostró ciertas condiciones ne ligereza; y por último Socio, que a 47 kilos, lleva una opción bastante recomendable. En consecuencia, nuestros candidatos son: Mañana, Viva Chile y Cracoviano.

En la segunda carrera, premio Desfiladero. 1.a Serie, hay varios con derecho al primer puesto, entre los cuales nos parecen que Slava, Tabernera y Bengala, tienen la primera opción sin dejar de reconocer los títulos que llevan Bruges y Remadora. Como se trata de una prueba, hasta cierto punto, abierta, nos vamos a reservar el comentario, indicando a Tabernera, para ganador y a Slava y Saca Pica, para los puestos siguientes.

En la segunda serie del premio anterior, Pyjama, se nos presenta como el candidato más indicado a obtener la victoria, y no trepidaria; y no trepidamos en hacerlo nuestro favorito. Elegir los que han de escoltar al hijo de Pousse Café, es materia de difícil acierto; a nosotros nos gustan Corza y Clive, los cuales dejamos indicados para el segundo y tercer lugar respectivamente.

En la tercera serie del premio Desfiladero, el handicap está hecho en tal forma, que al hacer el pronóstico, no se puede perscindir de ninguno, sin el temor de excluir al ganador. En esta emergencia, sólo diremos, que el candidato de nuestras preferencias, es Elda, que le ha correspondido un peso muy cómodo, y que en esta distancia se desempeña muy bien. Para los puestos de placées indicaremos a Viñita y Nora.

La prueba de mayor importancia es, sin duda, alguna, el premio Dumo, sobre 1,800 metros, donde se medirán ocho competidores en una escala de 18 kilos. Después de su triunfo, del Domingo pasado, en el Club Hípico, Turpín, se impone en el criterio del cronista. A pesar de los 57 kilos. Pocochay es un serio enemigo; como igualmente Floreciente, que el Domingo se desempeñó con lucimiento en la prueba ganada por Estrella Polar. No queriendo extendernos más, dejaremos a Turpín en el primer puesto, con Tirteo y Floreciente en los lugares siguientes. No hay que descuidar a Blue and White, que puede salir con un buen dividendo.

El premio Domeyko, sobre 1,100 metros, es la prueba más difícil de la mañana, y que seguramente tendrá un bonito desarrollo y un final reñido, y estrecho. Mrs. Joe, Retozona, Alga, Boquilla, Temible, etc., son enemigos que a estos pesos se merecen. Por la forma en que se ha venido desempeñando Boquilla, le vamos a dar nuestros votos para ganador; y para los puestos siguientes, nos pronunciaremos por Retozona y Alga.

Se pondrá término a la reunión con la cuarta serie del premio Desfiladero; prueba que ha congregado a varios especialistas en esta distancia. Tratándose de una prueba de tan corto aliento, de más están sacar líneas y hacer comentarios; sólo diremos que nuestro preferido es Cidra, y para los lugares del placé, Radium y Houghmagandie. La sorpresa puede ser Batignolles, que a 46 kilos, debe correr mucho.

Resumen

1. Mañana, Viva Chile y Cracoviano.
2. Tabernera, Slava y Saca Pica.
3. Pyjama, Corza y Clive.
4. Elda, Viñita y Nora.
5. Turpin, Tirteo y Floreciente.
6. Boquilla, Retozona y Alga.
7. Cidra, Radium y Hougmagandie.

Probables montas y competidores para las carreras de la mañana

Primera carrera.— 20 de Septiembre, N. N.; Richelieu, Alejandro Villagra; Abelardo, Eliodoro Canales; Practicanta, Luis H. Fuentes; Cachirulo, Jerónimo Baeza; Cracoviano, Uldaricio Núñez; Edris, Heriberto Ramírez; Corbata, Jovino Polanco; Viva Chile, Electo Solís; Orujo, Ernesto Orellana; Tabarca, Ambrosio Guerra; Mañana, Juan Montané; Socio, Manuel Vergara; Spider, N. N.; Platina, J. Osorio; Miss Black, Alfredo Vicuña; Canalero, Pedro Orellana.

Segunda carrera .— Tabernera, Eliodoro Canales; Proteo, Alejandro Pardo; Bubónica, M. Pérez; Bengala, Calixto Pombet; Remadora, Uldaricio Núñez; Bruges, Luis A. Orellana; Cabrito, Aníbal Ataniel; Slava, Heriberto Ramírez; Afterglow, N. N.; Pila, Carlos Rosas; Belle, J. Osorio; Fredegunda, Juan Montané; Saca Pica, Alfredo Vicuña.

Tercera carrera. — Pugilista, Calixto Pombet; Candelilla, Oscar Orellana; Palangana, Luis A. Orellana; Corza, Manuel Vergara; Clive, Uldaricio Núñez; Pyjama, M. Pérez; Bruja, Segundo Miranda; Alud, Luis H. Fuentes; Báltico, Juan Leiva; Greda, Juan Montané; La Parada, J. Osorio; Humilde, Aníbal Orellana; Avasallador, H. Ramírez; Pasatiempo, Alfonso Silva; Harmonie, Pedro Orellana.

Cuarta carrera.— Plumilla, J. Salfate; Infernal, Julio Castro; Nora, E. Canales; Daring, Segundo Fuentes; Casse tete, Oscar Orellana; Viñita, Calixto Pombet; Calamón, Segundo Miranda; Bon Accord, M. Pérez; Prólogo, Manuel Vergara; Negrito, Jerónimo Baeza; Elda, H. Ramírez; Kirk, J. Osorio; Pérfido, J. Montané.

Quinta carrera.— Quebrada, J. Salfate; Pocochay, J. M. Baeza; Tirteo, Luis A. Orellana; Juliano, Manuel Pérez; Turpin, P. Rebolledo; Floreciente, P. P. Quezada; Pale Ale, H. Ramírez; Blue and White, J. Osorio.

Sexta carrera.— Estrella Polar, Luis H. Fuentes; Mrs. Joe, Ulda-

NO HAY
CUTIS FEO

Usando los finos polvos de arroz

"Malvaloca"

En caja de madera barnizada, de la Perfumería "FLORALIA" Madrid.
Pídanse en todas las buenas Perfumerías, Boticas, Droguerías y Tiendas de la República.

$ 3.80 LA CAJA

5238-31-g

NATURALMENTE

no basta a una mujer ser joven en años si la apariencia no le acompaña. Sus pretensiones han de ser ocultar años o arrugas precoces. Entonces debe empezar por refrescar el cutis con la

Crema Haliflor

Compruebe este consejo por sí misma. Aplique Crema Haliflor en una parte visible, en una mano, por ejemplo, y compare los efectos ante la otra.

Dignos complementos de ella son los POLVOS DE ARROZ

TESORO DE HALIFLOR

y el Jabón del mismo nombre.

Acostumbre Ud. estos altos productos, y así, en su cara, lucirá Ud. ese aspecto de lozana juventud que tan justamente desea y busca con tanto empeño.

Agregue a esto: el buen cuidado de los dientes, usando Elixir

DENTINOL

Unas cuantas gotas en un vaso de agua previenen y curan toda afección dental.

Usado con éxito entusiasta por muchos dentistas en el tratamiento de su clientela, es la mejor recomendación que puede darse del DENTINOL.

BOTICAS Y DROGUERIAS 28-g

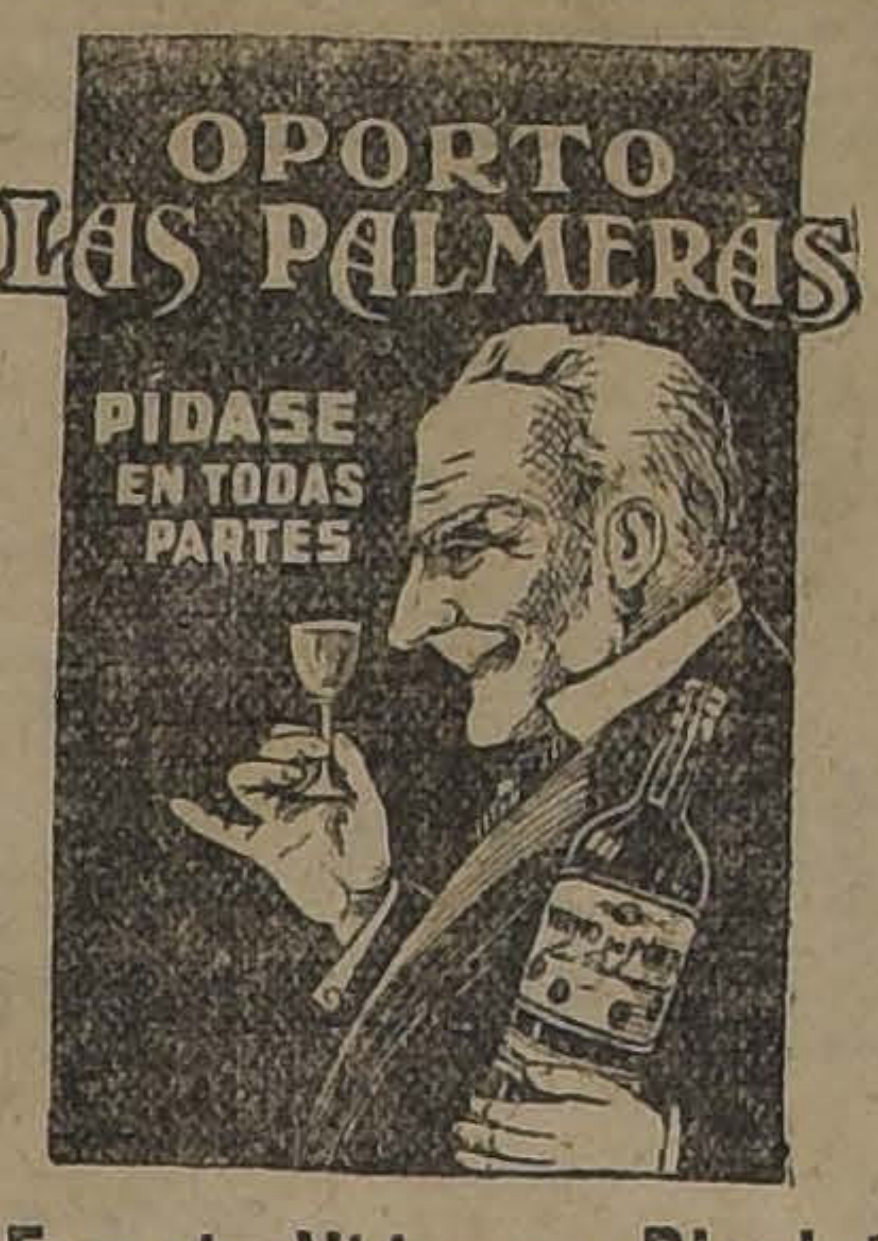

Frnesto Vidaurre Blanlot
Agente General
AGUSTINAS 1084
TELEFONO 380, ESTACION

Inyección Americana IDEAL

CERTIFICADO

Dr. J. S. PALMER
The Cosmopolitan Institute, New York U. S. A.

"Certifico que durante más de dos años he usado la "Inyección Americana Ideal" en el tratamiento de las enfermedades de las vías urinarias de ambos sexos en el Instituto a mi cargo, con resultados sorprendentes, llegando a comprobar que en los casos de gonorreas, este medicamento produce completa mejoría en sólo 3 ó 4 días, siendo curables con la misma eficacia, todos los casos de blenorragias sólo en el doble del tiempo señalado, según consta de más de 4,000 boletines que existen archivados en este establecimiento. El presente lo doy a solicitud de los fabricantes para los fines que les convengan.— (Firmado).—Dr. J. S. Palmer".

¡¡Con un sólo frasco de valor de $ 10 tendrá usted la medicina completa de su enfermedad!!

Botica Bristol, Ahumada 323 y en toda buena botica. Se despachan pedidos postales de provincia, dirigiéndose por carta a la casilla 2111.—Santiago. 5419-28-g.

EL PISCO
Luis Hernández
LO VENDE
ALFREDO BLANCHARD
en BANDERA 176

CLUB HIPICO

19.as CARRERAS DE OTOÑO
— Domingo 28 de Julio de 1918 —

PRIMERA CARRERA A LA 1 30 P.M.—Premio TUYA (Steeplechase).— 4,000 metros m|m. (12 saltos). —Handicap.— Para caballos de 4 años y más.— Inscripción: $ 20.— Premio: $ 2,000 al 1.o

PREPARADOR	DUEÑO	NOMBRES	PESO	EDAD	SANGRE	PADRE	MADRE	TRAJE DEL JINETE
P Marchesini	A. Ovalle V.	1 **Bolívar**	75	6	1|2	Fatal	Sin antec.	Caqui M. neg. G. neg. borl oro
P Marchesini	Oro y Azul	2 **Lisboa**	72	8	A.A.	Lagrange	Royal Leaf	Oro cruzado azul G. oro
M. Soto	E. Dighero	3 **Almendrina**	70	8	3|4	Fatal	Topsey	Verde cruzado blanc. M. y G. lcr.
I. Espinosa	S. Faivovich	4 **Canciller**	65	8	F	Celso	Chancellerie	Solf cruz. blca. M. vrd. G. solf.
A. González	Moller	5 **Quenelle**	63	6	F	Olascoaga	Friandise	Celeste alam. dibj. or. G. cel. bl.
E. Alonso	L. A. Guzman	6 **Mesopotamia**	61	8	31|32	Hasard	Tortolita	Amarillo G. verde
A. Muñoz	C. Alarcón	7 **Fiosol**	60	8	15|16	Fio	Soul	Azul y amar. a cuad. G. colorad.
A. Aguilera	Index	8 **Abuso**	59	4	F	Bushido	Queen of the I	Amarilla M. y G. chocolate
A. Muñoz	J. Dell Orto	9 **Mitin**	58	6	1|2	Meltonian	Sin antec	Negra M. y G blanca
J. M. Canales	Army and Navy	10 **Almendrito**	57	5	F	Almendro	Hungría	Lacre M. bl. y azul list. G. azul
A. Rodríguez C.	Concepción	11 **Rosiere**	57	7	1|2	Fio	Sin antec	Solferina estrella y M. oro G. solf.
R. Amaro	C. de la Cerda	12 **Don Santiago**	56	7	F	Oran	Málaga	Lacre y amar. por mitad G. azul

SEGUNDA CARRERA A LAS 2 P. M.— Premio TERROR.— 1,400 metros.— Para caballos de 3 años, nacidos en Chile, que no hayan ganado — Peso: 54 kilos.— Inscripción: $ 30.—Premio: $ 3,000 al 1.o

PREPARADOR	DUEÑO	NOMBRES	PESO	EDAD	SANGRE	PADRE	MADRE	TRAJE DEL JINETE
P Bagú	Army and Navy	1 **Brick**	54	3	F	Altanero II	Sagunto	Lacre m. bl. y azul lis. G azul
P. J. Medina	Almendrdo	2 **Dee**	54	3	F	Mead	Alanía	Negra, faja M. y G. oro
I. Yáñez	San Vicente	3 **Díaz de la Haza**	54	3	F	Jack's Green	Bencina	Morada, faja M. y G. oro
J. Cavieres	Banzal	4 **Louvre**	54	3	F	Lord Bobs	Atenta	Plomo obscuro G. lacre
A. Rodríguez	Concepción	5 **Mariman**	54	3	F	Fio	Key	Solf. estrella oro M. oro G. solf.
E. Herrera	A Buzeta	6 **Traidor**	54	3	F	Saint Dory	Fama	Blanca y lacre en ruedas G. bl.
J. Celpa	Index	7 **Cambrai**	52	3	F	Pioneer	Queen of the R	Amarilla M y G. chocolate
L. A. Benítez	Serena	8 **Córcega**	52	3	F	Rolando II	Spirita	Azul marino M. y G. blanca
R. Cárdenas	San Marcial	9 **Foglia**	52	3	F	Eclair II	Camelia VI	Rosada M. bl. G. rosada
L. Aravena	J. Casas R.	10 **Parisiana**	52	3	1|2	Fio	Sin antec.	Ginda faja y braz. oro G. guinda.
G. Avila	St. Jean	11 **Tenebrosa**	52	3	A. A.	Turin	Crasher	Crema y verde listado
C Lacalle	A. Sotomayor	12 **Tourterelle**	52	3	F	Mead	Hirondelle II	Caqui. cuello, puños y G. azul

TERCERA CARRERA A LAS 2.30 P. M.— Premio TELEGRAM.—1,500 metros.— Para caballos de 3 años, que hayan ganado una o dos carreras.— No podrán tomar parte los ganadores de dos carreras clásicas o reglamentarias.— Peso: 54 kilos.— Recargo de 3 kilos a los ganadores de dos carreras y de 5 a los de una carrera clásica o reglamentaria. Estos recargos no son acumulativos — Inscripción: $ 25.— Premio: $ 2,500 al 1.o

PREPARADOR	DUEÑO	NOMBRES	PESO	EDAD	SANGRE	PADRE	MADRE	TRAJE DEL JINETE
J. 2.o Vaccaro	M. R. Troncoso	1 **Duelo**	57	3	1|2	Oidor	Sin antec.	Celeste estrellas y G. oro
E. Emeres	Corral Jackson	2 **Esquife**	57	3	F	Barsac	Estrella II	Negra M. y G. cereza
F. Galvan	Limited	3 **Clavija**	55	3	F	Prince Florizel	Ain Zefra	Gris perla G negra
L. A. Benítez	El Alba	4 **Alboroto II**	54	3	F	Batifondo	My Gir II	Negra M. blancas G. cereza
A. Rodríguez	Ag. Leon A.	5 **Campoamor**	54	3	F	Pioneer	Transmute	Solferino, cuello, puños y G. neg.
E. Emeres	G. Coghill	6 **Wild Lassie**	52	3	F	Olascoaga	Argenteuse	Bronce, M. y G. rosada

CUARTA CARRERA A LAS 3 P. M.—Premio TURIN.—1,100 metros.—Para caballos nacidos en Chile, que no hayan ganado más de $ 10,000.— Handicap.— Inscripción: $ 20.—Premio: $ 2,000 al 1.o

PREPARADOR	DUEÑO	NOMBRES	PESO	EDAD	SANGRE	PADRE	MADRE	TRAJE DEL JINETE
R. V. Soto	El Parque	1 **Corchea**	58	4	F	Burlesco	Bomboniere	Azul y bl. en ruedas G. azul
J. Méndez	L. Pérez R.	2 **Galia**	57	5	F	Lord Bobs	Canadá II	Granate. G. verde
R. Amaro	E. Muzzio	3 **Sarmiento**	57	3	F	Oruro	Serenata	Blanca M. verde G. col.
S Silva	Los Alamos	4 **Duke**	56	4	F	Altanero II	Licisca	Blanco y celeste list. G. colorada
A. Rodríguez C.	Nelroco	5 **Rabona**	56	5	3|4	Royal Flight	Inesita	Verde
C. Lacalle	A Sotomayor	6 **Radames**	55	4	F	Rolando II	Fougere	Caqui c p. alam. y G. azul
P. Boncerío	D. Dighero	7 **Cadorna**	54	3	1|2	Pioneer	Sin Antec.	Blanca M. y G. azul
Alf. González	L. Fontecilla	8 **Jack Tar**	54	4	F	Celso	Navy	Amarilla lunares y G. morada
L. Aravena	C. Morales	9 **Jacob**	53	6	1|2	Scarpia	Sin antec.	Verde cruzado y G. negra
I. Yáñez	I. Yáñez	10 **Vichy**	53	3	F	Marte II	Phyllis	Rosado y celeste listado
F. Galvan	Limited	11 **Cadeneta**	52	3	F	Oran	Skyline	Gris perla G. negra
D. López	D. López	12 **Tifon**	52	4	A. A.	Royal Flight	Gefeyger	Lacre. M. bl. faja lac. y G. azul
I. Espinosa	R. Valenzuela A	13 **Septiembre**	51	4	F	Meltonian	Swinda	Oro cruz lacre. M. oro y G. lacre
S. González	L. A. Valenzu	14 **Protector**	48	3	3|4	Cromwwell II	Fateful	Acero, vivo. braz. y G escarl.
J. J Minuta	R. López	15 **Ratisbona**	47	4	15|16	Royal Flight	Terraza	Morada tornasol, ador. y coc. oro
E. Rojas	Los Helechos	16 **Pila**	42	5	F	Pirapó	Enia	Verde esmerlada, alam. y G. solf.

QUINTA CARRERA A LAS 3.30 P. M— Premio TERRACOTTA.—1,600 metros.— Para caballos de 4 años y más, que no hayan ganado más de $ 15,000.— Peso: 45 kilos.— Recar go de 1 kilo por cada $ 1,000 ganados.—Inscripción: $ 25.—Premio: $ 2,500 al 1.o

PREPARADOR	DUEÑO	NOMBRES	PESO	EDAD	SANGRE	PADRE	MADRE	TRAJE DEL JINETE
F. Rojas	Corral Jackson	1 **Bright Girl**	57	5	F	Sunbright	Hija de Cyllene	Negra M. y G. cereza
R. V. Soto	El Parque	2 **Darwin**	57	5	F	Burlesco	Chicana	Azul y bl. en ruedas G. azul
P. Boncerío	E. Vargas S.	3 **Iser**	53	4	F	Gonin	Autumn Girl	Negra, cruzado braz. G. verde
L. A. Benítez	L A. Benítez	4 **Bahía**	51	4	F	Rolando II	Dapper	Lacre M. violeta G lacre
H. Pérez	H. Pérez	5 **Gull**	50	4	F	Altanero II	Java	Blanca y granate list. M. y G. gra
J. D. Pizarro	L. A. Pavon	6 **Number One**	47	5	F	Oran	Surestada	Blanca cruzada G. aromo
J. Méndez F	F. L. de la Barra	7 **Alcel**	45	5	F	Celso	Alice II	Granat. presill. puños y G. ama.
P. Rebolledo	T. González	8 **Minx**	45	4	1|2	Meltonian	Sin antec.	Verde lunares y G. lacre
S. Avila	E. Jaque	9 **Wandsworth**	45	7	F	Cripplegate	Golden Ward	Verde cruz lacre G. verd. list bl.
D. Galaz	H. Williams	10 **Música**	44	4	F	Celso	Sayonara	Majentá G. negra
A. Muñoz	G. Schlack	11 **Alice Belle**	43	4	F	Alanés	Wedding Belle	Blanca y neg. listado, G. blanca

SEXTA CARRERA A LAS 4 P. M.—Premio TITAN.— 1,100 metros.—Para caballos nacidos en Chile, que no hayan ganado más de $ 10,000.— Handicap — Inscripción: $ 20.— Premio: $ 2,000 al 1.o

PREPARADOR	DUEÑO	NOMBRES	PESO	EDAD	SANGRE	PADRE	MADRE	TRAJE DEL JINETE
R. Amaro	R. Amaro	1 **Rústico**	58	4	7|8	Alanés	Rusia	Lila
I. Yáñez	San Vicente	2 **Titanic**	57	3	F	Olascoaga	Wansbeck	Morada, faja M. y G. oro
E. Herrera	D. de la Sotta	3 **Cylgad**	56	3	F	Capeador	Miss Emma	Solf. y vd. por mit. M. solf. G v.
P. Polanco	El Laurel	4 **Rex White**	55	4	31|32	Defensor	Maya White	Azul M. coloradas G. blanca
A. Aguilera	L. Troncoso	5 **Lochinvar**	54	4	F	Alanés	Myosotis	Oro lun. col. M. col. G. oro y col.
P. J. Medina	Almenddro	6 **Ruric**	54	5	7|8	Alanés	Rusia	Negra faja oro, M y G. oro
A Rodríguez	J L. Walker	7 **Pisanella**	53	5	7|8	St. Avonicus	Vira	Oro G. negra
C. Lacalle	L. Muñoz B.	8 **Defensa**	52	5	F	Etolo	Loncomilla	Caqui cuello alam. az. G. amar.
D. Velasco	P. Espinosa	9 **Comentario**	51	5	F	Oran	Mouse Diane	Amar. y neg. list. M. bl. G. ama
S. González	L. Schenoné	10 **Leslo**	50	4	3|4	Altanero II	Pavía	Cereza M. y G azul
J. 2.o Vaccaro	M. R. Troncoso	11 **Turpinita**	50	4	F	Turin	Peccaví	Celeste estrellas y G. oro
A. Ramenzoni	D. Hernández	12 **Dichosa**	49	5	F	Etolo	Kirry	Gran. y cel. list. M. bl. G. gran.
D. Galaz	V. Pasquali	13 **Temeraria**	47	4	15|16	Turin	Clorinda	Verde cruzada lacre M. y G. bl.
B. Palominos	A. Astete	14 **Diáfana**	46	5	F	Eclair II	Ormodia	Blanca cruz y G. violeta
D. Yáñez	L. Fontecilla	15 **Indian Money**	45	5	7|8	Frondeur	Paper Money	Amarilla. lunares y G. morada
S. González	Chacabuco	16 **Cultura**	44	3	F	Rolando II	Galejade	Colorada M azules G. blanca

SEPTIMA CARRERA A LAS 4.30 P. M.— Premio TREFLE.— 1,800 metros.— Para caballos que no hayan ganado más de $ 30,000 o que se vendan por $ 6,000.—Handicap.—Inscripción: $ 25.— Premio: $ 2,500 al 1.o

PREPARADOR	DUEÑO	NOMBRES	PESO	EDAD	SANGRE	PADRE	MADRE	TRAJE DEL JINETE
P. Maldini	Alexmalva	1 **Fernet**	61	4	F	Barsac	Florida	Lila y nagro listado
E. Emeres	G. Coghill	2 **Labriego**	57	3	F	Mimic	La Verde	Bronce, M. y G. rosada
J Celpa	Index	3 **Agua Santa**	55	5	F	Pioneer	Macora	Amarilla M. y G. chocolate
J. B. Castro	A. Undurraga	4 **Matador**	53	4	F	L'Aiglon	Amica	Negra y G. blanca
K. Jones	Ossyris	5 **Ossyris**	52	4	F	Oviedo	Purple Heart	Solferina G. oro
C. Rodríguez S.	D Peñafiel	6 **Orcajo**	50	6	F	Oviedo	Florida	Blanca cruz turquesa G. azul
S. Avila	E. 2.o Gardewey	7 **Sapientia**	48	4	F	Olascoaga	Farabutti	Blanca, lunares y G. amarilla
L. Silva	St. George	8 **Majestic**	47	6	F	Burlesco	Royal Flush	Verde lunares blanc. G. verde
P. J. Medina	P. J. Medina	9 **Twynholm**	47	6	F	Alanés	Myosotis	Azul obscuro M. am. G. morada
P. Bagú	Primavera	10 **Dune Site**	46	6	F	Singleton	Sand Dune	Bl alm. oro, M. y G. cereza
J. D. Pizarro	A. Ramírez	11 **Millarai**	45	5	F	Olascoaga	Dellce	Gris perla
L Devénas	E. N. Cox	12 **Salmodia**	42	5	15|16	Sir Samuel	Chacrita	Blanca cruz negra G. blanca
L. A. Benítez	El Alba	13 **Alboroto II**	40	3	F	Batifondo	My Gir II	Negra M. blancas G. cereza
J. Cavieres	H. Pizarro	14 **Hot Stuff**	40	3	F	Stolypin	Pimienta II	Azul cuello puños y G. oro

PRONOSTICOS

DIARIOS Y REVISTAS	1.a carrera	2.a carrera	3.a carrera	4.a carrera	5.a carrera	6.a carrera	7.a carrera
LA NACION	Almendrina Canciller Mitin	Dee Marimán Díaz de la Haza	Esquife Campoamor	Cadeneta Duke Septiembre	Darwin Brigh Girl Gull	Rex White Ruric Titanic	Ossyris Labriego Magestic
EL TIEMPO NUEVO	Abuso Bolívar Almendrina	Louvre Díaz de la Haza Dee	Esquife Duelo	Corchea Duke Cadeneta	Darwin Number One Brigh Girl	Cygald Rex White Ruric	Labriego Agua Santa Twynholm
DEUTSCHE ZEITUNG	Almendrina Mitin Canciller	Tourterelle Díaz de la Haza Foglia	Campoamor Duelo	Septiembre Cadeneta Vichy	Gull Brigh Girl Darwin	Defensa Rex White Ruric	Magestic Ossyris Labriego
EL ECO SPORTIVO	Abuso Mitin Almendrina	Díaz de la Haza Tourterelle Dee	Esquife Campoamor	Cadeneta Vichy Septiembre	Darwin Brigh Girl Gull	Rex White Defensa Ruric	Magestic Ossyris Labriego
DEUTSCHE PRESSE	Lisboa Canciller Bolívar	Marimán Tourterelle Foglia	Clavija Esquife	Jack Tar Septiembre Corchea	Darwin Brigh Girl Bahía	Titanic Rex White Rústico	Labriego Sapientia Dune Site
EL BRUJO DEL TURF	Mitin Quenelle Abuso	Dee Marimán Díaz de la Haza	Esquife Duelo	Vichy Ratisbona Sarmiento	Brigh Girl Darwin Gull	Cylgald Rex White Ruric	Labriego Ossyris Fernet
EL DERBY	Canciller Almendrina Bolívar	Marimán Díaz de la Haza Dee	Esquife Campoamor	Jack Tar Cadeneta Rabona	Darwin Number One Brigh Girl	Rex White Cylgald Ruric	Labriego Fernet Agua Santa
LAS ULTIMAS NOTICIAS	Almendrina Canciller Mitin	Díaz de la Haza Marimán Tourterelle	Esquife Campoamor	Jack Tar Dnke Sarmiento	Darwin Number One Brigh Girl	Turpinita Rex White Leslo	Labriego Ossyris Agua Santa
LA PATRIA DE LOS ALIADOS	Almendrina Mitin Canciller	Marimán Díaz de la Haza Dee	Esquife Duelo Campoamor	Jack Tar Vichy Cadeneta	Brigh Girl Darwin Number One	Ruric Rex White Cylgald	Labriego Ossyris Fernet

Mañana 29 Lunes

Liquidación (Baratura) de Ropa Blanca fina

en Género Maco, Hilo y Algodón

En Género de Algodón Extra

Corpiño bordado dibujo artístico c|u. . $	4.70
Pantalón „ „ „ „ . „	6.00
Camisa de día dibujo artístico c|u. . „	8.35
„ de dormir . . . . „	12.75

En Género de Hilo de 1.ª calidad

Corpiño en batiste de hilo calidad superior c|u. $	8.50
Pantalón (calzón) . . . . „	11.20
Camisa de día . . . . „	16.20
„ de dormir . . . . „	25.10

Además liquidaremos los últimos saldos en trajes y abrigos de la presente estación a precio de verdadera ocasión.

NOTA. - Llamamos la atención sobre esta única oportunidad de proveerse de ropa blanca fina y con un precio insignificante.

Fratelli CASTAGNETO = Alameda esquina San Martín

Habiendo recibido con atraso para nuestra **RECLAME DE BLANCO** UNA GRAN PARTIDA **de Pañuelos de Mano** BORDADOS para Señoras y Niños los EXHIBIREMOS durante la semana entrante con **Rebaja de Precios**

CASA MUZARD

5549-28-g

AVISO

Hemos trasladado nuestra oficina a la calle Bandera 28

TUPPER & Cia.

-: SALITRE POTASICO :-

¡ES EL MEJOR ABONO! ¡LEY GARANTIDA!

Nitrato de Potasa 25% Nitrato de Sodio 68%

Indispensable su empleo para las VIÑAS, ARBOLEDAS FRUTALES, PAPAS, CHACARERIA y TABACOS.
Le conviene anotar sus compras con anticipación.

Alberto Fabres F.

Morandé 327 -:- SANTIAGO -:- Casilla 1582

28-g

FUNDO

Vendo en la

PROVINCIA DE COLCHAGUA

a corta distancia de estación, 180 cuadras planas regadas, muy ricos suelos de migajón grueso, gran viña francesa de 26 cuadras, espléndidas casas, parque, jardines, galpones, bodegas, numerosas posesiones.

Deuda en bonos. Facilidades de pago.

Precio comercial.

Arcadio Meza S.

MORANDE 442

5556-29-g

Plantaciones

Ofrecemos las siguientes plantas del Criadero "El Diamante" (Estación Buin).

NOGALES

De California, injertados en nogal negro, planta resistente a la peste. Hay existencias de varias dimensiones y surtidos.

NARANJOS

Diamante del Brasil y Mandarines, muy preferidos por su fruto.

LIMONES DE CALIFORNIA

Ordenes exclusivamente a

Larraín Olavarría y Cía.

HUERFANOS N.o 1138

30—G.

Muebles

Surtido completo, sólidos y elegantes, con grandes facilidades de pago, vende la Fábrica

LA AMERICANA

ARTURO PRAT 1272

6153-29-g

MARMOLES

de todos colores en planchas para muebles.

YESO

blanco y negro para estucadores.

VENDEN:
CASTRO 78

Marmolería Ceppi

EXPOSICION PERMANENTE DE MUEBLES FINOS

Especialidad en Comedores Americanos y Escritorios y Archivadores de cortina, a precios de Fábrica.

JUAN TURULL y Cía.

AGUSTINAS 1031 - 1033, al lado del Savoy Hotel - TELEFONO 2029-CASILLA 3336

TALLERES, Maestranza 755 -:- Teléfono 42, Santa Elena

29-g

Cobranzas

Me encargo de la cobranza de toda clase de créditos, especialmente cánones de arrendamiento y administración de propiedades.

Referencias y garantías:

ARCADIO MEZA S.

MORANDE 442

5553-30-g

CAÑERÍA GALVANIZADA

DE 3"

Ofrecen para entrega inmediata

GIBBS & Co.

CATEDRAL 1037

5559-30-g

VIÑA EDWARDS

DE GUILLERMO EDWARDS

AV. IRARRAZAVAL 1605. - TELEFONO INGLES 47, ÑUÑOA

Precios de los vinos embotellados (sin envase):

Corriente, tinto,	1|1........	$ 6.60 docena	$ 55.00 por ciento.
Especial	1|1........	" 7.80 docena	" 65.00 por ciento.
Semillón blanco,	1|1........	" 7.80 docena	" 65.00 por ciento.

Descuentos por más de 100 botellas y por compras en bodega.

L. ALFREDO GABARROCHE D.,
ADMINISTRADOR.

Propuestas Públicas

Se piden propuestas cerradas para la enajenación de $ 600,000 en bonos que se destinarán a la expropiación y ornato del cerro de San Cristóbal.

Las propuestas se abrirán en la Dirección del Tesoro el día 30 del actual, a las 2 P. M.

Los bonos ganarán 8% de interés anual y tienen una amortización de 2% acumulativa.

Los bonos llevarán la fecha 1.o de Junio y su servicio se hará por semestres vencidos por la Tesorería Fiscal de Santiago. Su amortización se efectuará por compra o sorteo.

Dirección del Tesoro, Julio 19 de 1918. EL DIRECTOR.

30—G.

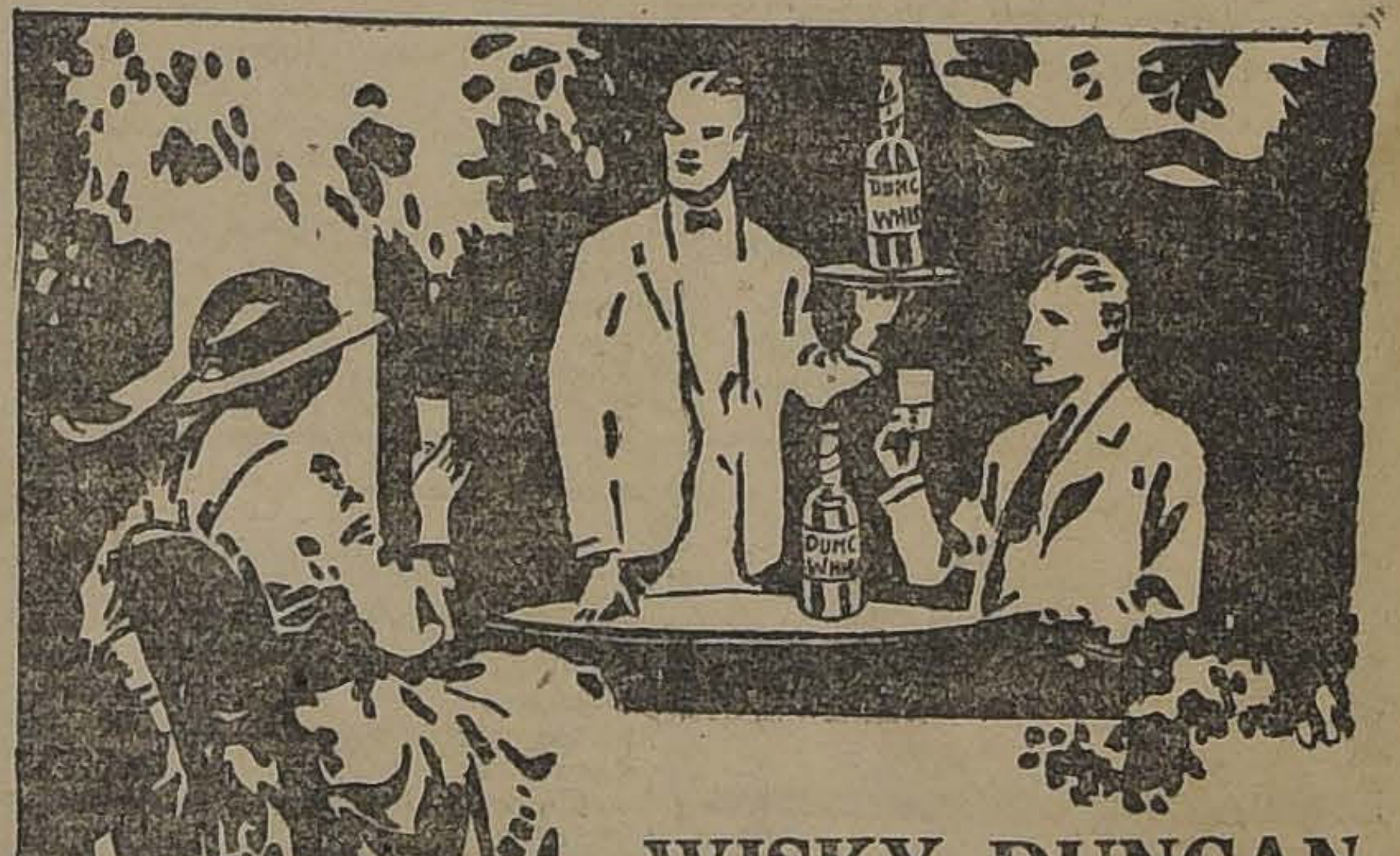

WISKY DUNCAN
EN BOTELLAS DE LITRO
NO TIENE RIVAL A SU PRECIO
UNICOS INTRODUCTORES:
QUESTA, SANGUINETTI y Cia.
VALPARAISO

30-I

Propiedades

Compro y vendo por cuenta ajena, y tomo en administración especialmente citées y conventillos o propiedades comerciales, garantizando el mejoramiento de los arriendos y pago de los cánones.

ARCADIO MEZA S.

MORANDE 442

5551-30-g

W. Monch & Cía

Ingenieros mecánicos electricistas

CONSTRUCCIONES TECNICAS

Fabricación concienzuda de máquinas auxiliares en general, grúas, elevadores, transmisiones, prensas, etc. Instalaciones completas para fábricas. Instalaciones eléctricas para haciendas, aprovechando fuerzas hidráulicas.

Consultas, Presupuestos, etc.

BANDERA N.o 575 -:- CASILLA 3178

5987-28-g

Vidrios Planos

Colocamos y vendemos vidrios de todas clases a los precios más bajos que hay en plaza.

Sírvase pedir presupuestos a esta Casa.

PIMTEIN HNOS.

COMPAÑIA 2015, FRENTE PLAZA BRASIL. — TELEFONO 781

NOTA.—Atiende pedidos de provincias.

ricio Núñez; Tarff, Luis Araya; Fraisy, M. Pérez; Retozona, P. Rebolledo; Alga, P. P. Quezada; Boquilla, Luis A. Orellana; Gueldy, Calixto Pombet; Ivy White, Aníbal Ataniel; Temible, M. Vergara; Aldro, Juan Montané; Strong Filly, J. Osorio; Hiawatha, H. Ramírez; Afterglow, N. N.

Séptima carrera.—Colliguay, E. Canales; Lorna, M. Pérez; Senecio, Víctor Fuentes; Cidra, Genaro Madrid; Radium, Uldaricio Núñez; Houghmagandie, P. Rebolledo; Homicida, Ernesto Escobar; Tintero, Manuel Vergara; Tupel, Alfredo Vicuña; Batignolles, Luis A. Orellana; Costanera, J. Osorio; Indian Chief, H. Ramírez.

NOTICIAS DIVERSAS

Las diversas publicaciones que dan pronósticos se encuentran en la siguiente forma:

Club Hípico

		G.	P.
1	La Unión	25	140
2	El Mercurio	25	138
3	Deutsche Presse	25	114
4	La Nación	24	141
5	El Diario Ilustrado	24	141
6	El Brujo del Turf	24	130
7	El Derby	23	141
8	La Semana Cinematográfica	23	129
9	Las Ultimas Noticias	22	135
10	El Ring	22	112
11	La Patria de los Aliados	21	127
12	Yo se todo	21	120
13	El Eco Sportivo	20	142
14	Deutsche Zeitung	20	120
15	El Tiempo Nuevo	20	118

Hipódromo Chile

		G.	P.
1	La Nación	39	150
2	Las Ultimas Noticias	36	147
3	El Derby	33	138
4	Deutsche Zeitung	31	116
5	La Patria de los Aliados	30	141
6	El Ring	28	141
7	El Diario Ilustrado	28	140
8	El Mercurio	27	140
9	Yo se todo	27	139
10	El Brujo del Turf	25	125
11	El Tiempo Nuevo	22	125
12	La Unión	21	134

EL REMATE DE AYER

Su resultado

Ayer se efectuó en el Tattersall del Club Hípico el remate de los productos importados de la República Argentina por el preparador Pedro Polanco.

He aquí el detalle:

Validol, por Anteo y Cifra, en $ 4,500, al señor A. Artigas.

San Sebastián, por March Flower y Duke s'Sister, en $ 5,600, al señor Luis Ortiz.

Mala Noticia, por March Flower y Toscanella, en $ 4,600, al señor Humberto Pérez.

Santa Tecla, por March Flower y Almira, en $ 3,900, al señor Marco Saez.

Riodina, por March Flower y Avenida, fué retirado por su dueño en $ 6,000.

..**Vístula**, por Volador y Carabana, en $ 7,600 al señor Marco Saez.

VINOS

Fco. R. Undurraga

Agente General: ALBERTO FABRES F

MORANDE 327 - CASILLA 1582

30-g

HIPODROMO CHILE

4.as CARRERAS DE INVIERNO

Domingo 28 de Julio de 1918

PRIMERA CARRERA, A LAS 8.45 P. M. — Premio DALCAHUE. — Para hacks y mampatos no ganadores. —Peso de reglamento. — Descargo a perdedores de un kilo por carrera perdida. — Inscripción: $ 15. — Premios: $ 600 al 1.o y $ 100 al 2.o —Distancia: 900 metros.

PREPARADOR	DUEÑO	NOMBRES	PESO	EDAD	SANGRE	PADRE	MADRE	TRAJE DEL JINETE
F. Bernal.	J. Correa	1 **20 de Setiembre**	60	4	A. A.	Julio César	Miss Zulema	Oro, oro y azul en r. azul
A. Muñoz	F. Montero	2 **Richelieu**	60	6	1/2	Rolando	Sin antec.	Negra, negras, lacre
M. Soto	V. Larenas	3 **Abelardo**	58	5	1/2	St. Orodoux	Sin antec.	Plomo, oro, oro
Propietario	C. Fuentes	4 **Practicanta**	58	4	1/2	Posseur	Sin antec.	Salmón lun., negros, azul marino
A. Muñoz	L. A. González	5 **Cachirulo**	54	4	1/2	Eso es	Sin antec.	Oro y neg. en ruedas, negra.
O. Fuenzalida	U. Verdugo	6 **Cracoviano**	53	4	1/2	L. Atkinson	Chilena	Verde est. ros., verdes, rosada
J. D. Pizarro	O. Willenbrink	7 **Edris**	53	4	15/16	Lauderdale	Ping Pong	Naranja, naranja, colorada
Propietario	E. Saa	8 **Corbeta**	51	7	1/2	Dolor	Chilena	Verde, crema, colorada
Propietario	D. López	9 **Viva Chile**	51	8	1/2	Almendro	Sombra	Lacre, blancas f. lac., azul
A. Zúñiga	J. Jaramillo	10 **Orujo**	49	3	1/2	Osboch	Chilena	G. perla cuella y puñ. mor. morada.
R. Amaro	G. Schlack	11 **Tabarca**	48	3	3/4	Mead	La Cannebie	Blanco y neg., listado, blanca.
Alf. González	R. Bories	12 **Mañana**	48	3	1/2	Cambronne	Chilena	Negro, turquesa, turquesa
Propietario	C. A. Gómez	13 **Socio**	47	4	7/8	Orwin	Bohemia	Verde, blancas, verde.
J. A. Sánchez.	P. Leiva	14 **Spider**	47	4	1/2	Le Rappel	Chilena	Lacre, blancas, lacre
Propietario	J. Donati	15 **Platina**	46	3	1/2	Le Roy d'Is	Chilena	Rosado, y negro, en ruedas
S. Silva.	D. Vidal	16 **Mis Black**	45	4	7/8	Rolando	Betty	Verde vruz a., verdes, lacre
L. Aravena	R. Valenzuela	17 **Canalero**	40	5	1/2	Defensor	Sin antec.	Oro cruz lacre, oro, lacre

SEGUNDA CARRERA. — A las 9.10 A. M. — Premio DESFILADERO, 1.a Serie.— Omnium Handicap.—Inscripción: $ 15. — Premios: $ 600 al 1.o y $ 100 al 2.o — Distancia: 700 metros.

PREPARADOR	DUEÑO	NOMBRES	PESO	EDAD	SANGRE	PADRE	MADRE	TRAJE DEL JINETE
Propietario	L. Araya	1 **Tabernera**	60	4	1/2	Turín	Sin antec.	Lacre, moradas, morada
A. Zúñiga	E. Amion	2 **Proteo**	58	6	1/2	Vent Arriere	Sin antec.	Negro brazal. ofelia, ofelia.
H. Pérez	Popeta	3 **Bubónica**	56	4	F	Meltonian	Viruela	Morada, blancas, blanca
S. González	V. M. Herrera	4 **Bengala**	54	6	F.	Orán	Kermesse	Acero cuello y puños neg. negra.
O. Fuenzalida	U. Verdugo	5 **Remadora**	53	6	1/2	High Strikes	Sin antec.	Verde est. ros., verdes, rosada
A. Aguilera	Index	6 **Bruges**	52	4	F	Pioneer	Mara Kest	Amarilla, chocolate, chocolate.
L. Navarro	N.o 13	7 **Cabrito**	52	6	1/2	Rongeur	Chilena	Blanco y cer., por mitad, cereza.
J. D. Pizarro	A. Miranda	8 **Slava**	51	E	15/16	L'Aiglon	Dormida	Blanca, lacres, blanca.
F. Rojas	F. C. Prain	9 **Afterglow**	50	6	F	Otis	Rubescent (	Oro viejo, negras, blanca.
E. Rojas	Los Helechos	10 **Pila**	45	5	F	Pirapó	Enia	Verde esm., alam. solfer. solferina.
Propietario	M. Rojas S.	11 **Belle**	44	4	1/2	Presagio	Chilena	Morado, verdes, verde.
S. Silva	Indígena	12 **Fredegunda**	42	5	1/2	Fío	Sin antec.	Morado, moradas, oro.
M. Maldonado	F. Villa	13 **Saca Pica**	40	5	1/2	Key West	Chilena	Amarilla, am. y lac. l., lacre.

TERCERA CARRERA. — A LAS 9. 35 A. M. — Premio DESFILADERO.—2.a Serie. — Omnium Handicap. —Inscripción: $ 15. — Premios: $ 600 al 1.o y $ 100 al 2.o — Distancia: 700 metros.

PREPARADOR	DUEÑO	NOMBRES	PESO	EDAD	SANGRE	PADRE	MADRE	TRAJE DEL JINETE
S. González	P. Ruiz	1 **Pugilista**	61	7	95/128	Alcázar	Perillita	Lacre, azules, lacre.
Propietario	J. Donati	2 **Candelilla**	57	3	191/256	Regente	Gradiola	Rosado y negro, en ruedas
M. Vargas	J. M. Fuentes	3 **Palangana**	53	3	S	Pirapó	Grisette	Lacre y blanco listado
A. Muñoz	E. E. Reyes	4 **Corza**	52	5	3/4	Montchalon	Ondinita	Blanca, azules, amarilla.
Propietario	R. Amaro	5 **Clive**	51	5	S	Rampart	Calcutta	Lila, lila, lila
C. Pérez	J. Taher	6 **Pyjama**	50	5	1/2	Pousse Café	Sin antec.	Moradas, moradas, morada
A. Muñoz	J. La Paz	7 **Bruja**	50	4	3/4	Le Roy d'Is	Dormida	Celeste, celestes, rosada
A. Castro	J. Echeverría	8 **Alud**	49	5	15/16	Cambronne	Virtud	Rosado, y negro, por mitad
M. Soto	Limache	9 **Báltico**	46	4	S	Jou Jou	Paranz	Blanco y neg. en ruedas, negra
M. Escobar	A. Roselot	10 **Greda**	44	5	1/2	Longchamps	Sin antec.	Café, café, café
A. Zúñiga	V. Valencia	11 **La Parada**	43	6	31/32	Rongeur	Denise	Blanca, lacres, azul
J. A. Sánchez	P. Leiva	12 **Humilde**	43	6	1/2	Maipino	Sin antec.	Lacre, lacres, blanca
J. D. Pizarro	J. Gerlach	13 **Avasallador**	42	6	1/2	Julio César	Sin antec.	Blanco lun. a., blancas, azul
O. León	Pasatiempo	14 **Pasatiempo**	41	4	3/4	Miserable	Lagartija II	Blanco, oro, oro
E. Delgado.	White and Gold	15 **Harmonie**	40	5	1/2	D. Pedro III	Sin antec.	

CUARTA CARRERA. A LAS 10 A. M. — Premio Desfiladero, 3.a serie. — Omnium Handicap. — Inscripción: $ 15. — Premios; $ 600 al 1.o y $ 100 al 2.o — Distancia: $ 700 metros.

PREPARADOR	DUEÑO	NOMBRES	PESO	EDAD	SANGRE	PADRE	MADRE	TRAJE DEL JINETE
S. González	Liguria	1 **Plumilla**	62	4	S	Billy Boy	Instant	Lacre, lacres, verde
A. Castro	S. Hoffmann	2 **Infernal**	61	7	1/2	Industrial	Sin antec.	Celeste y blanco en ruedas
O. Fuenzalida	U. Verdugo	3 **Nora**	60	8	1/2	Novelli	Chilena	Verde est. ros., verdes, rosada
S. Silva	G. de la Cerda	4 **Daring**	57	5	1/2	Alanés	Sin antec.	Rosa seca lun. y anillos azules, azul.
Propietario	J. Donati	5 **Casse tete**	57	8	1/2	D. Ped. III	Chilena	Rosado y negro en ruedas
S. González	Chacabuco	6 **Viñita**	54	4	3/4	Rolando	Holanda	Colorado, azules, blanca
A. Muñoz	A. Miranda	7 **Calamón**	53	4	1/2	Alanés.	Chilena	Blanco, lacres, blanca
H. Pérez	Popeta	8 **Bon Accord**	52	4	S	St. Orodoux	A. Robert	Morado, blancas, blanca
C. Godoy	H. Godoy	9 **Prólogo**	50	6	5/8	Pousse Café	Alborada	Blanco cue. y col. puños v., colorada.
A. Muñoz	L. A. González	10 **Negrito**	49	5	1/2	Fatal II	Chilena	Oro y negro en ruedas, negra.
J. D. Pizarro	D. Ramírez	11 **Elda**	48	3	7/8	Le Rappel	Pirouette	Salmón cr. n., salmón, lacre.
L. Navarro	N.o 13	12 **Kirk**	47	6	1/2	Julio César	Sin antec.	Blanco y cer. por mitad, cereza.
Propietario	L. Araya	13 **Pérfido**	47	4	1/2	Le Rappel	Chilena	Lacre, moradas, morada.

QUINTA CARRERA. A LAS 10.25 A. M. — Premio Dumo. — Omnium Handicap. — Inscripción: $ 25. —Premios: $ 1,500 al 1.o y $ 200 al 2.o— Distancia: 1,800 metros.

PREPARADOR	DUEÑO	NOMBRES	PESO	EDAD	SANGRE	PADRE	MADRE	TRAJE DEL JINETE
J. F. Valenzuela	R. Urgelles	1 **Quebrada**	58	6	S	Mead	Cordillere II	Solferino, cruzado, blanco.
A. Aguilera	Index	2 **Pocochay**	57	6	F	Nealon	Yokohama	Amarilla, chocolate, chocolate.
J. F. Valenzuela	Cruz lila	3 **Tirteo**	53	4	7/8	Turín	Euskara	Amarilla cruz, lila, lila.
F. Bernal	D. Reveco	4 **Juliano**	52	4	S	Altanero	Fredia	Verde, verdes, colorada.
K. Jones	Waterloo	5 **Turpín**	50	4	15/16	Fío	Inmortelle	Café lunares, oro.
J. E. Zárate	A. B. C.	6 **Floreciente**	48	5	F.	Prin Florizel	Tea Rose	Colorado, negras, negra.
E. Pérez	T. Blanchait	7 **Pale Ale**	43	6	1/2	Fío	Tuna	Col. lun. ver., coloradas, celeste.
L. Navarro	N.o 13	8 **Blue and White**	42	4	S.	Mead	Nepia	Blanco y cer., por mitad, cereza.

SEXTA CARRERA. A LAS 10.50 A. M. — Premio DOMEYKO. — Omnium Handicap. — Inscripción: $ 20.—Premios: $ 1,000 al 1.o y $ 200 al 2.o — Distancia: 1,100 metros.

PREPARADOR	DUEÑO	NOMBRES	PESO	EDAD	SANGRE	PADRE	MADRE	TRAJE DEL JINETE
C. Fuentes	S. Muñoz	1 **Estrella Polar**	60	6	3/4	L'Iglon	La Prenda	Azul marino, lunares cel., azul.
R. Amaro	A. Vargas M.	2 **Mrs. Yoe**	59	5	S	L. Samaritain	Buena Suerte	Azul costura, oro, oro.
M. Collao	M. Araya	3 **Tarff**	56	4	7/8	Alanés	Sfax	Lacre cr. am., amarillas, lacre.
Propietario	H. Pérez	4 **Fraisy**	56	6	F	Almendro	Chancellerie	Lac. y bl. list. lacres, lacre.
A. Zúñiga	Indígena	5 **Retozona**	54	5	1/2	Royal Flight	Sin antec.	Morada, moradas, oro
A. Castro	J. Fronda	6 **Alga**	53	5	S	Presagio	Alba III	Verde esm., cruz, plata.
M. Vargas	P. Espinosa	7 **Boquilla**	53	5	A. A.	Lauderdale	Princess Ena	Am. y neg. list. blancas, amarilla.
S. González	L. A. Valenzue	8 **Gueldy**	51	5	S	Celso	Starport	Acero vivos y brazaletes, escarlata.
M. Collao	R. Guzmán	9 **Ivy White**	48	6	15/16	Defensor	Lady White	Amarilla, amarillas, oro
C. Godoy	H. Godoy	10 **Temible**	47	4	1/2	Miserable	Sin antec.	Blanco cue. v., col. puños v., color.
S. Silva	Talca	11 **Aldro**	45	5	F	Almendro	Liane	Crudo, alm., cue. y puñ lac., lacre.
A. Zúñiga	Teno	12 **Strong Filly**	44	4	S.	Meltonian	Tiana	Granate, oro, oro.
J. D. Pizarro	A. Anwandter	13 **Hiawatha**	40	6	63/64	Pirapó	Nanná	Negra, verdes, verde.
F. Rojas	F. C. Prain	14 **Afterglow**	40	6	S	Otis	Rubescent	Oro viejo, negras, blanca.

SEPTIMA CARRERA, A LAS 11.15 A. M. — Premio DESFILADERO, 4.a Serie. — Omnium Handicap. — Inscripción: $ 15. — Premios: $ 600 al 1.o y $ 100 al 2.o — Distancia: 700 metros.

PREPARADOR	DUEÑO	NOMBRES	PESO	EDAD	SANGRE	PADRE	MADRE	TRAJE DEL JINETE
J. D. Pizarro	A. Miranda	1 **Colliguay**	65	5	1/2	Longchamps	Sin antec.	Blanca, lacres, blanca
S. González	S. Pizarro	2 **Lorna**	57	4	3/4	Altanero	Qutz	Verde manz., brazal. amar., amarilla.
A. Castro	S. Hoffmann	3 **Senecio**	56	8	3/4	L'Aiglon	La Prenda	Celeste, y blanco, en ruedas.
E. Pérez	F. Duhart	4 **Cidra**	56	6	1/2	L. Atkinson	Chilena	Azul cruzado, oro, azul.
O. Fuenzalida	U. Verdugo	5 **Radium**	54	6	1/2	Ermete Nov.	Chilena	Verde, est., rost., verdes, rosada.
L. Aravena	J. Casas R.	6 **Houghmagandie**	52	6	1/2	Alanés	Sin antec.	Guinda, cint., y brazalet., oro, guind.
L. Navarro	N.o 13 .	7 **Homicida**	51	6	1/2	Dolor	Sin antec.	Blanco y cer., por mitad, cereza.
A. Rodríguez	N.o Rodríguez	8 **Tintero**	50	4	3/4	Almendro	Guardiana	Rosada, rosadas, rosada.
C. Pérez	L. Troncoso	9 **Tupel**	48	5	3/4	Oidor	Chilena	Oro lun., col., coloradas, col. y oro.
R. Amaro	V. M. Toledo	10 **Batignolles**	46	7	3/4	Mauser	Viyela	Azul, verdes, lacre
M. Maldonado	F. Villa	11 **Costanera**	45	4	23/32	Constant	Meva	Amarilla, amar. y lac., l., lacre.
J. D. Pizarro	J. A. Jiménez	12 **Indian Chief**	40	6	1/2	Bell Roaal	Sin antec.	Cereza, maiz, maiz.

PRONOSTICOS

DIARIOS Y REVISTAS	1.a Carrera	2.a Carrera	3.a Carrera	4.a Carrera	5.a Carrera	6.a Carrera	7.a carrera
LA NACION	Mañana Viva Chile Cracoviano	Tabernera Slava Saca Pica	Pyjama Corza Clive	Elda Viñita Nora	Turpín Tirteo Floreciente	Boquilla Retozona Alga	Cidra Radium Houghmagandie
EL TIEMPO NUEVO	Cracoviano Spider Socio	Bubónica Remadora Fredegunda	Clive Pyjama Candelilla	Bon Accord Elda Viñita	Tirteo Turpín Pocochay	Mr. Joe Alga Temible	Radium Colliguay Houghmagandie
DEUTSCHE ZEITUNG	Mañana Viva Chile 20 de Septiembre	Saca Pica Tabernera Slava	Palangana Clive Pyjama	Nora Bon Accord Calamón	Tirteo Floreciente Turpín	Strong Filly Boquilla Tarff	Costanera Radium Cidra
EL ECO SPORTIVO	Mañana Viva Chile Orujo	Slava Saca Pica Tabernera	Clive Pyjama Palangana	Bon Accord Calamón Nora	Floreciente Turpín Tirteo	Retozona Boquilla Strong Filly	Radium Costanera Homicida
EL DERBY	Socio Viva Chile Cracoviano	Bengala Bubónica Tabernera	Pyjama Corza Greda	Viñita Casse tete Prólogo	Pocochay Turpín Floreciente	Alga Boquilla Tarff	Tintero Cidra Radium
EL BRUJO DEL TURF	Cracoviano Canalero Orujo	Bengala Remadora Slava	Clive Pyjama Bruja	Elda Viñita Casse tete	Turpín Pale Ale Pocochay	Fraisy Retozona Tarff	Lorna Cidra Radium
LAS ULTIMAS NOTICIAS	Mañana Cracoviano Miss Black	Tabernera Remadora Bruges	Corza Clive Pyjama	Nora Viñita Plumilla	Turpín Pocochay Juliano	Mr. Joe Retozona Fraisy	Lorna Radium Homicida
LA PATRIA DE LOS ALIADOS	Viva Chile Cachirulo Spider	Afterglow Cabrito Tabernera	Pyjama La Parada Corza	Viñita Nora Casse tete	Turpín Pocochay Blue and White	Temible Fraisy Gueldy	Tintero Houghmagandie Radium

DEPORTES

FOOTBALL

LA SELECCION DEL EQUIPO INTERNACIONAL CHILENO

A LAS 3 P. M. DE HOY SE REALIZARA EN LA CANCHA INDEPENDENCIA N.o 1 EL ENCUENTRO ENTRE LOS EQUIPOS COMBINADOS LIGAS SANTIAGO Y METROPOLITANA CONTRA ASOCIACIONES SANTIAGO Y NACIONAL

EL PRELIMINAR.—LOS EQUIPOS

ENTUSIASMO QUE EXISTE POR CONCURRIR A ESTA INTERESANTE REUNION

Dirigentes, aficionados, y aún los profanos del deporte están de acuerdo en que la reunión que se efectuará en la tarde de hoy en la cancha Independencia número 1 tiene mayor transcendencia que el más importante entreciudades, puesto que para nadie carece de interés conocer a los mejores jugadores de la capital y a los que, según esta prueba, sean dignos de figurar en el cuadro internacional chileno que se espera tenga lucida actuación en las pistas brasileras.

Aún las autoridades locales que, generalmente demuestran no reconocer importancia a estos actos, ahora, tratándose de un asunto de interés local, concurrirán a solemnizar este torneo con su presencia.

Lógico es, por consiguiente, anticipar que los campos de juego que serán teatro de esta reunión se verán concurridos como nunca por lo más selecto y numeroso de nuestro mundo social y deportivo.

Y ello es natural porque de todas las reuniones deportivas, ésta será indudablemente la que dará ocasión a entusiasmar a la multitud que sabe admirar el vigor, la destreza y la maestría que en las lides footballísticas han alcanzado los jugadores santiaguinos y especialmente los dos grupos que hoy día aspiran a representar al país en un torneo entre naciones.

El preliminar

Se iniciará la fiesta a las 2 P. M. con un buen encuentro: equipo combinado de la Asociación Nacional contra Gimnástico I. Dirigirá el encuentro el referee aficionado señor Carlos Fanta y los cuadros tomarán en la pista la siguiente colocación:

Asociación Nacional

Palma
Recabarren, Pacheco (cap.)
Meneses, Madariaga, Valencia
Pozo, Brisso, Díaz, Vicencio y Arriagada

O

Prenafeta, Roatti, Jorquera, Villablanca, Plá
J. Parra, Acuña, C. Bascuñán (cap.)
Aguirre, G. Guzmán
J. Morales

Gimnástico F. C.

Actuarán como reservas por la Nacional los señores Juan Soto, Carreño, Contreras, Víctor Pozo y M. Arriagada (La Cruz) y por el Gimnástico los señores Machuca, Lucero, Bascuñán, Palma, Rojas y Zúñiga. El primero de estos equipos vestirá las camisetas del Menadier F. C. y pantalón negro.

El gran encuentro de fondo

Terminado el preliminar, entrarán a la cancha los cuadros del gran encuentro del día. Se iniciará el partido a las 3.15 P. M. bajo las órdenes del árbitro señor J. Jameson, competente árbitro de Valparaíso.

Los equipos

Durante la semana hemos venido analizando individualmente a los equipos en conjunto que van a competir hoy y, hecho ese análisis en forma desapasionada y ateniéndonos únicamente a los verdaderos méritos de cada hombre, hemos llevado al público el convencimiento de que los distintos directores de las Asociaciones y Ligas de la capital han procedido al elegirlos con todo acierto, interpretando el sentir general. Así es como se ha llegado a constituir dos equipos que son la esencia del progreso de este deporte en el país. Cada hombre en su puesto es por sí solo un seguro pedestal para el cuadro y todas forman una cadena cuyos eslabones están tan armoniosamente entrelazados que difícil es poder encontrar dos bandos que proporcionen al público mayores emociones en cuanto se puede exigir adiestramiento físico y corrección en este juego al aire libre.

Los jugadores se presentarán en el siguiente orden:

Ligas Santiago-Metropolitana

Bernal
O. Baeza, J. Espinosa (cap.)
E. Molina, H. Baeza, Prieto
A. Mela, Vargas, N. Díaz, C. Devoto y S. Araus

O

Ojeda, Arce, J. Chíbbaro, Morales, Allende
Teuche, Héctor Parra, Abello
Witke (cap.), Gatica
Gamboa

Asociaciones Santiago-Nacional

Actuarán de reservas por este último equipo los señores Robles, De la Fuente, Fletcher, Pacheco, Pastene, Bascuñán, Díaz, Palma, Ahumada, Moreno, Rodríguez, Lorent, R. Pérez y H. Carrasco y por el primero los señores Bravo, Goicolea, Valdovinos, Ibarra, De la Fuente, M. Molina y Soto. El cuadro de las Asociaciones jugará con camiseta y pantalón blanco.

La cancha

Está situada en el extremo oriente de la Avenida Hipódromo Chile, Avenida que parte desde el final de la Avenida Independencia.

Las entradas

Se venderán desde hoy a la 1 P. M. en las boleterías de la cancha, Avenida Hipódromo Chile 1093, 1096 y 1098 a los siguientes precios: tribunas, $ 1.50; cancha, $ 1; niños, $ 0.40. Las damas tendrán libre acceso a la cancha; a las tribunas pagarán el precio establecido.

Advertencias al público

Estamos ciertos de que el público en general sabrá mantenerse tranquilo en este encuentro, dentro de la cultura que requiere un espectáculo como éste, sobre todo si se advierte que van a competir instituciones que hoy día mantienen las más estrechas relaciones de amistad, con el objeto de confeccionar el cuadro unido de la capital.

El calendario de hoy. — Por la Asociación de Football de Santiago. —Copa Independencia A.— Eleuterio Ramírez II c. Britania II.— Cancha número 1. Hora: 9.15 A. M. Arbitro: señor Electo Escobar.

Maestranza Eléctrica II c. Magallanes II.— Cancha número 2. Hora: 10.50. Arbitro: señor Alberto Warnken.

Copa Independencia B.— S. Dumont II c. Liceo de Aplicación II.— Cancha: Gath y Chaves. Hora: 10.30. Arbitro: señor Oscar García.

Copa Excelsior.—Liverpool III c. Morning Star III.— Cancha: Gath y Chaves. Hora: 9.15. Arbitro: señor Eduardo Tessada.

Magallanes III c. Instituto Nacional III.— Cancha número 2. Hora: 9.16. Arbitro: señor Alberto Warnken.

Maestranza Eléctrica III c. Santiago Badminton III.— Cancha: número 1. Hora: 10.30 Arbitro: señor Electo Escobar.

Directores de turno: canchas 1 y 2, en la mañana, el señor Flores; cancha Gath y Chaves, el señor Schmidt.

Por la Liga Infantil de Football. —Primera división:

Loma Blanca v. Washington I.— Cancha del Constitución. Parque Cousiño. Hora: 10 1/2 A. M. Arbitro: señor Andrés García.

Director de cancha: señor Segundo Verdugo.

Segunda división:

1.o de Mayo II v. Washington II (partida atrasada). — Cancha del Constitución. Hora: 9 1/2 A. M. Arbitro: señor Luis J. González G.

Director de cancha: señor Andrés García.

Asociación de Football José Arrieta.—Segunda división:

Unión Las Rosas v. Valparaíso Star II.— Cancha: Peñalolén. Hora: 2.30 P. M. Referee: don Mario Comoletti.

Director de cancha: don Narciso 2.o Calderón.

Asociación de Football de Santiago.— Primera Serie A.:

A. Humbolt I c. Gimnástico I.— Cancha: San Eugenio. Hora: 10.30 A. M. Arbitro: señor Torres.

Loma Verde I c. Instituto Nacional I.— Cancha: Baquedano. Hora: 9.15 A. M. Arbitro: señor Luis Soto Vera.

Primera Serie B.:

Baquedano I c. Barcelona I.—Cancha: Baquedano. Hora: 10.30 A. M. Arbitro: señor Luis Soto Vera.

Segunda serie A.:

Magallanes II A. c. Olympia II. —Cancha: Magallanes. Hora: 10.30 A. M. Arbitro: señor Luis Mella.

Internado II A. c. Barcelona II. —Cancha: Magallanes. Hora: 9.15 A. M. Arbitro: señor Luis Mella.

Segunda serie B.:

San Eugenio II c. Internado II.— Cancha: San Eugenio. Hora: 9.15 A. M. Arbitro: señor Luis Roatti.

Tercera serie:

Internado III c. Manuel Rodríguez I.— Cancha: Borgoño. Hora: 10.30 A. M. Arbitro: señor Carlos Villena.

Directores de turno: en la cancha del San Eugenio el señor Prieto. En la cancha del Baquedano y Borgoño el señor Electo Escobar y en la cancha del Magallanes el señor Luis Mella.

Asociación Obrera de Football.— Tercera serie:

Girardi (L. A.) v. Esmeralda.— Cancha: número 1. Hora: 2 P. M. Referee: señor D. Araya.

José M. Infante v. Constitución (M.).— Cancha: número 2. Hora: 2 P. M. Referee: señor D. Peña.

La partida de selección se jugará entre el Londres I y el U. Camilo Henríquez, cancha número 1; hora: 3 P. M. Referee: señor Francisco Vivero.

Directores de cancha: en la número 1 el señor Opazo y en la número 2, el señor Baeza.

Iris Sporting II v. Baquedano I. —Hoy se llevará a efecto esta partida oficial por la 2.a división de la Liga Metropolitana, a las 10 1/2 A. M. en la cancha del Badminton.

Casa Muzard F. C. I. v. Fratelli Castagnetto F. C. I.—A las 10 A.

El gran REMEDIO UNIVERSAL

Nitro Ozona, Lowe-Weissllog, el único comprobado por medio de la radiografía que cura la tuberculosis (tisis). Pruebas a la vista. Afamado desde 1887. Cura radicalmente: cáncer, gangrena, sífilis, enfermedades hígado, riñones, del estómago, pulmones, bronquitis, faringitis, asma, ipertrofia, diabetes, albuminuria, reumatismo, hidropesía, obesidad, raquitismo, epilepsia, apoplegía, anemia, catarro intestinal, disentería, apendicitis, peritonitis, almorranas, fístulas, furunculosis, heridas, úlceras, tumores, contusiones, quemaduras, picaduras venenosas, enfermedades piel, sangre, enfermedades secretas. Prodigioso en aneurisma, en enfermedades del corazón, cerebro, vista, espina dorsal, etc. Viruela, peste negra, hemorrágica, peste bubónica, tifus, pestes y fiebres en general, son vencidas a las pocas horas con repetidos lavados intestinales y tomas. Igual tratamiento para demás enfermedades. Catecismo Nitro-Ozona, consúltelo todo enfermo, sea cual fuere el mal, encontrará el medio seguro de sanar radicalmente. Remítolo gratis quien lo pida.

LUIS LOWE,

Casilla 332.— Claras 149.— Santiago.— Droguería Daube y Boticas principales

CIGARRILLOS

AVILES Hnos.

ESPECIALES y EXTRA-FINOS

Elaborados con mezcla de picadura Gener

Son los preferidos por la bondad de sus tabacos.

De venta en todos los negocios.

30-g

SE ARRIENDA

AUTOMOVIL DE LUJO PARTICULAR

Para matrimonios, Teatro Municipal, paseos, visitas, etc., etc. Por horas, por meses y días.

Se hace precio especial por contrato mensual.

Dirigirse:

CALLE 21 DE MAYO 633

28-g

Tratamiento de la Calvicie

CASPA, CAIDA DE PELO

CURACION RADICAL DE LAS CANAS SIN TINTURAS

R. BENGURIA B.

MONEDA 875. - SANTIAGO. - CASILLA 2426

Unico procedimiento totalmente vegetal e inofensivo. Los resultados se notan desde las primeras aplicaciones.

A LOS MUCHOS CERTIFICADOS QUE HE PUBLICADO, TODOS ELLOS DE PERSONAS MUY CONOCIDAS Y DE REPRESENTACION, AGREGO HOY EL DEL SEÑOR ENRIQUE GANA G., NOTARIO PUBLICO DE VALPARAISO, Y EL DEL Sr. MARQUES DURAND DE LA PENNE, QUIENES DICEN LO SIGUIENTE:

Señor Doctor R. Benguria B. — Santiago, Moneda 875.

Muy señor mío:

He usado con alguna constancia su Específico para el cabello y tengo el agrado de comunicarle que con su uso he notado que la caspa ha desaparecido en absoluto y ha cesado la caída del cabello.

Le agradeceré se sirva remitirme dos frascos más, pues ya se me van a concluir y deseo seguir usándolo.

Saluda a Ud., muy atentamente, S. Atto. y S. S.

ENRIQUE GANA G.

Dr. Benguria. — Moneda 875

Tengo el agrado de manifestar que he quedado plenamente satisfecho de su tratamiento para impedir la caída del cabello y la curación de la calvicie, siendo su Específico verdaderamente eficaz para dichas afecciones.

Al otorgarle el presente certificado, ofrezco a Ud. las seguridades de mi estimación.

Soy de Ud. Affmo.

E. DE LA PENNE.

AGENCIA PARA LA VENTA EN VALPARAISO:

M. SILVA W.

Calle Blanco N.o 939 (Nuevo). - Casilla N.o 88

Certificados de esta clase son numerosos y los tengo a la vista de quien desee verlos. Cada certificado que publico es de persona conocida y que merece fe, y como son auténticos, pongo el nombre y la dirección.

28-g

B REJISTRADA

Fábrica "MÁXIMO BASH"

Sucesores HINZE y Cía.

SOTOMAYOR
esquina Compañía

SANTIAGO

Casilla 2420
Teléf. Est. 255

Cajas de Fondo
Puertas para bóvedas
Composturas de Cajas
Hechuras de llaves
Traslado de cajas
Cajas de ocasion

5542-28 g.

JEREZ Y COÑACS MARQUES DEL REAL TESORO

GRANDES PREMIOS · PARIS · MADRID · ZARAGOZA · VALLADOLID · FLORENCIA · BRUSELAS · ROMA

LLEGÓ

UN BUEN SURTIDO EN FRUTAS SECAS DE CALIFORNIA

Ciruelas en tarros y por kilos
Higos blancos en cajas
Higos blancos por kilos
Higos negros por kilos
Damascos por kilos
Peras por kilos

TAMBIEN TENEMOS MANZANAS SECAS
MUY BUENA CLASE A $ 2.40 KILO

WEIR & Co.

ESTADO ESQ. PLAZA

TELÉFONO 207 CASILLA 613

28-g

Maderas - Puertas - Cemento - Basas de Piedra

Pino Oregón gran surtido. Roble pellin, existencia en todas dimensiones. Maderas elaboradas y en bruto para construcciones y mueblistas. Puertas y ventanas hay 100 tipos diferentes a los precios más bajos de Plaza.

DESPACHO RAPIDO A PROVINCIAS

Por carros completos y al detalle.

"LA SAN DIEGO" Barraca, Fábrica y Desvío

San Diego N.° 2320, pasado Franklin - Casilla N.° 3018 - Teléfono 26, San Miguel

28-g

TATTERSALL DE MAQUINARIAS

CHACABUCO 63. — TELEFONO INGLES 52, ESTACION. — CASILLA 4665, CORREO 2

Recibe toda clase de maquinarias a consignación, ya sean agrícolas, industriales, automóviles, etc.
Gran taller mecánico y fundición en bronce para reparaciones.
Pagamos fletes y demás gastos y anticipamos fondos.
Absoluta seriedad en los negocios.

CARLOS TRONCOSO Y CO., Ingenieros

Quiere Ud. comprar Joyas de brillantes, Relojes de oro o algún objeto para regalo? -- NO DEJE DE VISITAR

EL AGUILA SAN DIEGO 460

5201-10-I

Conversiones de Deudas

ME ENCARGO DE TRAMITAR RAPIDAMENTE CONVERSIONES DE DEUDAS EN EL BANCO HIPOTECARIO Y CAJA HIPOTECARIA, ANTICIPANDO LOS FONDOS PARA LA CANCELACION DE OTRAS DEUDAS Y GASTOS.

CARLOS LATORRE H.
CATEDRAL 1109

29-g

Locomoviles y Trilladoras 'Clayton'

Harneadoras sistema "Stubbs"

Ofrecen

H. A. FINN
Casilla 1405. - Blanco 786
VALPARAISO

ELADIO VICUÑA E.
Cas. 1417. - Agustinas 1150
SANTIAGO

AGENTES.

Propuestas Públicas

Se piden propuestas cerradas para la contratación del Empréstito para las Obras de Pavimentación de la Avenida Providencia, por la cantidad de setecientos treinta y ocho mil seiscientos pesos ($ 738,000).

Las propuestas se abrirán en la Dirección del Tesoro el día 27 de Agosto, a las 3 P. M.

Los Bonos ganarán un interés de 8% anual y la amortización será también de 2% anual.

El servicio de los Bonos se hará por la Tesorería Fiscal de Santiago el 30 de Mayo y 30 de Noviembre de cada año. La amortización que debe practicarse se hará por compra o sorteo en la primera quincena de los meses indicados.

EL DIRECTOR.

Santiago, Julio 26 de 1918.

UN AUTOMOVIL DE LUJO
y de poco precio es el

Ford

Automóvil "FORD"
SEDAN

Como auto cerrado para la estación lluviosa, para ceremonias, para visitas, para el teatro, etc., no tiene igual. También es el auto ideal para el verano, ya que abriendo los cristales permite toda ventilación sin que los rayos del sol sean una molestia.

Muchos son los que en la actualidad poseen de este modelo y se sienten sumamente satisfechos de las comodidades que proporciona.

El FORD SEDAN, como todos los demás modelos de automóviles FORD, es económico, sencillo, durable y elegante.

Solicite hoy mismo catálogos.

AGENTES GENERALES PARA CHILE:

GIBBS & Co.

CATEDRAL 1037

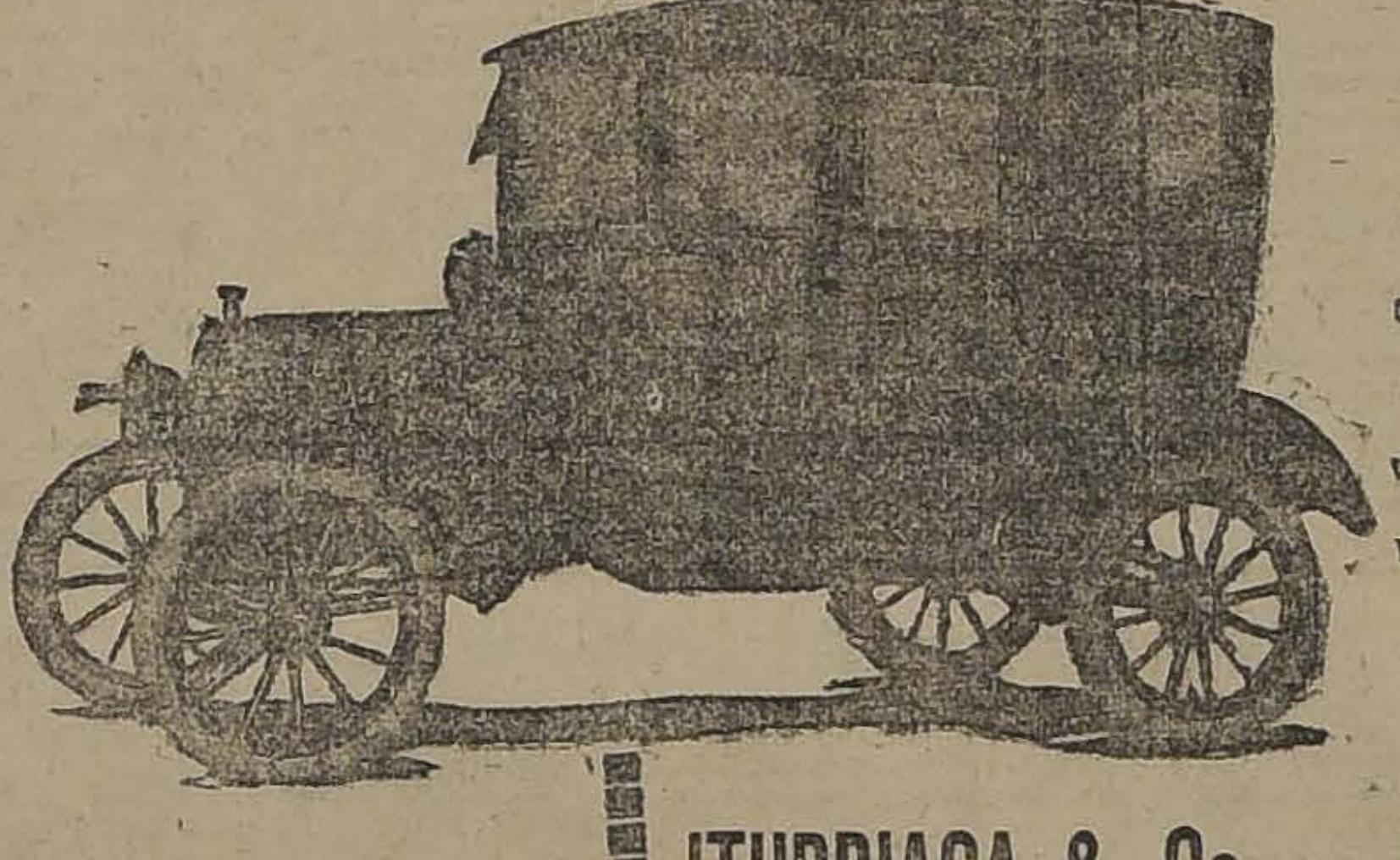

Agencias en todas las ciudades de la República.

Concesionarios exclusivos para las ventas a plazo.

ITURRIAGA & Co. --- HUERFANOS 786

28-g

PATENTES DE INVENCION

Al Ministerio de Industria y Obras Públicas se han presentado los siguientes inventores solicitando del Supremo Gobierno patente de privilegio por los inventos que se indican:

Don Alejandro Cortés, para "Un procedimiento para obtener coke metalúrgico tratando la lignita chilena".

Don Luis Rudloff, para "Un nuevo procedimento de estracción del extracto de tanino de la corteza de los árboles en forma líquida, y su método para solidificarlo".

Don Otto Haebig, para "Un nuevo tipo de propulsor para embarcaciones acuáticas o aéreas".

Don Rubén Romero Meza, para "Un nuevo procedimiento de fabricación de soda cáustica".

Don José Tugues y Curiá, para "Una máquina lavadora de ripios salitrosos, disolviendo el caliche en frío y reduciéndolo a polvo".

Don Carlos Costa Descat, para "Un procedimiento de fabricación de abonos agrícolas a base de fosfato de cal, ácido fosfórico, sulfuro de fierro, carbonato y sulfato de cal".

El señor Robert W. Sanderson Morton, para "Unos perfeccionamientos en los hogares de calderas a vapor".

El señor Thomas Willard Cavers, para "Unas mejoras en la fundición de minerales sulfuros de cobre y minerales preciosos".

El señor Justus Royal Kinney, para "Un dispositivo de transmisión de fuerza especialmente aplicable a automóviles".

En cumplimiento de las disposiciones suprema reglamentarias de las patentes de invención se da el presente aviso, y se previene al público que las oposiciones de los que se consideren lesionados en sus derechos se aceptarán en esta Oficina solamente hasta el día 25 de Agosto próximo.

Santiago, 25 de Julio de 1918.

El Jefe de la Oficina de Patentes de Invención.

30—G.

Salvitae
Dolor de Cabeza
Salvitae
Estreñimiento
Salvitae
Gota y Reumatismo

Población Recoleta

Se pone en conocimiento de los compradores de esta Población que se encuentran atrasados en sus pagos, que tienen de plazo hasta el 31 de Agosto del presente año para ponerse al día o hacer arreglos convenientes. Pasada esta fecha se entregarán todas las cuentas para su cobro judicial.

1-h

OFICINA: Serrano 52

Vendo Casas

ALGUNAS SE PERMUTAN

EN DOMEYCO.—Propiedad de renta, al lado tranvías, 25 por 60 metros, edificio de dos pisos, casas de arriendo y cité interior, buena renta, muy segura. Deuda en bonos. Se vende o permuta por casa de habitación.

PRECIO: $ 180,000

EN COMPAÑIA.—Central; casa habitación de un piso, 10 habitaciones, bien tenida, cómoda, no tiene deuda.

PRECIO: $ 70,000

EN VICUÑA MACKENNA.—Espléndida casa de un piso, 11 habitaciones, 18 por 85 metros de superficie, casa nueva estilo chalet, jardines, etc.

PRECIO: $ 155,000

EN BELLAVISTA.—Gran casa de un piso, cal y ladrillo estucado, 18 por 60 metros, luz eléctrica, subterráneo, 17 piezas, quinta, etc., etc.

PRECIO: $ 65,000

PEDRO DE VALDIVIA.—Gran casa quinta, 6,000 metros de superficie, edificio de un piso, 18 habitaciones, quinta, parrones, arboleda frutal, toda clase de comodidades. Deuda en bonos de $ 25,000.

PRECIO: $ 110,000

EN MAESTRANZA.—Casa construcción antigua, pero muy cómoda y bien construída, 570 metros ccuadrados, 15 piezas, galerías, etc.

PRECIO: $ 43,000

EN SOTOMAYOR.—Casa de un piso, construcción nueva, 7 habitaciones y 4 de servidumbre, dos patios, estanque, baños, luz eléctrica.

PRECIO: $ 35,000

EN ECHAURREN.—Edificio de un piso, estilo Luis XV, pintada al óleo, decorada, 10 habitaciones, 7 de servidumbre, gran hall con parquet, techo vidrio, parrón, gallineros, luz eléctrica y gas.

PRECIO: $ 50,000

PERMUTAS.—Varias de estas propiedades se permutan por chacras, etc.

Hay, además, propiedades de renta, quintas, etc., por valor de más de $ 10.000,000, según pueden los interesados verlo en el libro respectivo, para permutar por fundos, por casas de residencia, etc., etc.

Negocios rápidos.

ARCADIO MEZA S.
MORANDE 442

'VACUNA MULFORD'

contra el CARBUNCLO, PICADA, TELARAÑA, etc., para vacunos, caballares y mulares.
De resultado comprobado, garantido.

ORDENES:
PEDRO LARRAIN V.
Sociedad EL TATTERSALL
Huérfanos 1287. - Casilla 835.

Permuta de Propiedades

Tenemos las siguientes:

GRAN QUINTA en Población Nueva España, sin deuda, por propiedad de renta, aunque haya que pagar diferencia al contado y reconocer deuda; precio. .	$ 100,000
GRAN CITE. — Calle Rengifo, sin deuda, por propiedad central que tenga deuda; precio.	180,000
CHALET.—Calle Concepción, muy cómodo; precio. .	18,000
EN CARTAGENA.—Permútanse dos lindas propiedades: una de...	20,000
y otra de...	80,000
sin deuda, por propiedad en Santiago, con deuda y pagando diferencia en dinero.	
GRAN CITE.—Calle Gorbea y Toesca, muy buena renta; precio..	250,000
SANTO DOMINGO.—Pasado Lourdes, espléndida casa; precio...	75,000
SAN PABLO.—Cerca de Matucana, permútase por chacra cerca Santiago...	130,000
GRAN QUINTA.—San Pablo pasado Matucana, muy productiva...	150,000
SAN DIEGO.—Al llegar a Matta, mucha superficie. .	120,000
SAN PABLO.—Centralísima..	80,000
SAN MARTIN.—Muy central, buena casa.	42,000
EN ARTURO PRAT.—Pasado Matta, una serie de propiedades de todos precios y de todas clases, con gran facilidad de pago.	
AVENIDA ESPAÑA.—Dos grandes casas; precio.. ..	120,000

Y muchas otras propiedades cuyos datos estarán a disposición de los interesados en nuestra oficina, **Bandera N.o 168.**

GALMEZ HNOS.

M. de hoy en la cancha que el primero de los nombrados posee en la Avenida Panteón 1071 se efectuará el encuentro entre los primeros equipos de estos clubs comerciales.

Los equipos que actuarán son los siguientes:

Muzard F. C. I.

J Frías
González, Reyes
Green, Bascuñán, González
Ahumada, Morales, Rojas, Figueroa,
Figueroa

O

2.o Lillo, M. Lorent, M. Uranga, cap.), C. Armijo, C. Rivera
S. Merino, L. González, M. Muñoz
E. Aguirre, F. Rodríguez
J. Delahoz

Castagnetto I

Reservas Muzard F. C.: Brignardello, Witke y Huerta.

Reservas Castagneto F. C.: C. Prenafeta, J. Secchi, J. Cáceres, C. López.

Aniversario del Raab Bellet y Co. F. C.—Esta noche este club celebrará en su secretaría, Sofía Concha número 18, a las 8 P. M. su primer aniversario con una comida entre sus consocios.

El menú es el siguiente:

Entrada a 440 volts, Consomé a lo corta-circuito, Pescado al "Sauce llorón", Filete a la señor Sánchez, Budín a la Furet, Pavo a lo chico Arenas, postres: Budín caliente a lo cojo Pérez, Licores: Chicha cruda y cocida y lo que sigue a la Comisaría.

Cuarto aniversario del La Cruz F. C.—Hoy Domingo celebra esta institución el cuarto aniversario de su fundación.

Con este motivo ha confeccionado el siguiente programa deportivo social:

1.o Carrera de 100 metros, a las 8 A. M., en el Parque Cousiño.
2.o Carrera de 10 mil metros, a las 9 A. M.
3.o Campeonato de football en la cancha del La Cruz, hora 10 A. M.

A las 8 P. M. se servirá un lunch, durante el cual se efectuará la repartición de los premios.

Terminado el lunch se realizará un acto literario con el siguiente programa:

1.o Poesías, por el señor Vera.
2.o Canciones, acompañado con guitarra, por el señor Marzan.
3. Discurso por el señor Toledo.
4.o Poesías por la señorita Ernestina Prado.
5.o Poesías por el señor Vera.
6.o Baile social.

General Bulnes I y II con Maestranza Eléctrica F. C. I y II.—A las 2 P. M. de hoy, en la cancha de la Población Centenario, calle Baquedano esquina Mapocho, se jugarán estos amistosos, ante el árbitro señor José del C. Poblete.

Por la Copa "El Mercurio".— Santiago National v. Badminton.—Por el expreso de la mañana de hoy, 7.40 A. M., parten a Valparaíso los jugadores del Santiago National que van a jugar la Copa "El Mercurio" con el Badminton del vecino puerto.

Este clásico match se desarrollará en la cancha número 1 del Sporting Club, a las 2.30 P. M. y de seguro congregará numerosa concurrencia.

El equipo del Santiago National es el siguiente:

Rondanelli, Ahumada, Livingstone, del Canto, González, R. Aguirre, Abalos, Vargas, Robinson, Iraguen, Sarabia.

Reservas: Castro, Adriazola, Gumucio, Peralta, Serrano, Aguirre.

Un árbitro que se retira de la Asociación de Referees.— Se nos pide la publicación de la siguiente carta:

"Señor presidente de la Asociación de Referees de Chile.— Santiago.— Muy señor mío: A raíz de los incidentes acaecidos últimamente que están en conocimiento de ese honorable Directorio y que demuestran la poca unión que existe entre los referees de la Asociación, estimo que pudiera estar mi honorabilidad comprometida, hago mi renuncia indeclinable de socio de esa institución.

Esperando sea aceptada mi renuncia, quedo como su más S. y Atto. S.— (Firmado).— **Electo Escobar.**

Santiago 25 de Julio de 1918".

En Curicó.— Underwood F. C., de la capital, versus José Tocornal F. C., de aquella ciudad.—A las 2 P. M. de hoy se llevará a efecto este encuentro en el Estadio de Santa Inés de Curicó, bajo la dirección del señor Roberto de la Maza, por la competencia del trofeo "Joaquín Walker".

Intervendrán los siguientes cuadros:

José Tocornal F. C.

L. González
P. Catalán, F. Morales
D. Gutiérrez, F. Jiménez (cap), D. González
L. Valdés, E. Jiménez, A. González, L. Cuevas, T. Reyes

O

G. Labarca, M. Acevedo (cap.), A. Weitz, R. Saavedra, P. Alvarez
J. Abarca, L. Rivera, L. Malormo
S. Montes, B. Villanueva
J. Vargas

Underwood F. C.

Asociación Nacional de Football.—A la 1 y media de hoy en la cancha Independencia N.o 1 deberán encontrarse, para jugar con el Gimnástico F. C., los siguientes jugadores: Carlos Palma, Miguel Recabárren, Antonio Pacheco, Guillermo Meneses, Carlos Madariaga, Guillermo Valencia, Luis A. Pozo, Manuel Brisso, Manuel Díaz, Guillermo Vicencio, Manuel Arriagada y a los reservas J. Soto, Carreño, Contreras, Tejo, V. Pozo y M. Arriagada.

A la hora citada se pondrán a las órdenes del secretario de la Asociación; el jugador que no asista será castigado en conformidad a lo acordado.

—Las partidas fijadas para hoy han sido suspendidas y se efectuarán el 11 de Agosto; las anunciadas para el Domingo se realizarán el Domingo 5.

Arturo Prat F. C. versus Victoria F. C. de Talagante.—A las 2 P. M. de hoy en la cancha del Estadio de la Liga Santiago se realizará este encuentro.

Intervendrán los siguientes cuadros:

Arturo Prat

L. Troncoso
C. Salinas, J. Villarroel
R. Reyes, L. Fuentes, L. Pérez
L. Díaz, A. Zúñiga, J. Ruiz, M. Lavín,
M. Chacón

O

A. Campos, L. Ramírez, S. Jiménez,
A. Wellis, A. Muñoz
S. Alvarez, J. Reveco, P. Ahumada
J. Campos (cap.), R. Alvarez
J. de D. Gómez

Victoria

Arbitrará el señor José del C. Poblete.

Santa Inés (de Nos) I y II contra Liceo de Aplicación.— Han quedado definitivamente arreglados las bases de los amistosos que realizarán estas instituciones, en Santa Inés, el Domingo 4 de Agosto.

Santa Inés I de Nos contra Escuela de Aviación Lo Espejo.— Promete ser de interés el match que se efectuará hoy entre estos cuadros, en Santa Inés, a las 2 y media P. M., bajo las órdenes de don Alberto Neuman.

El cuadro del Santa Inés ha quedado compuesto de los siguientes jugadores:

Guardavallas ,Eduardo Recabarren.
Zagueros: Carlos Bessonat (cap) y Carlos González.
Medio zagueros: Juan Figueroa,
Delanteros: Clemente Acuña, Pedro Rojas, Juan Bessonat, Luis Canales y Pedro Arancibia.
Reservas: José Espinosa y Segundo Canales.

Actuará de guardalíneas por parte del club local don Francisco Fernández.

Los visitantes serán esperados en Nos en tren que pasa a las 12.10 P. M.

Mercurio v. Universo.—Esta tarde en la cancha de la Quinta Normal se efectuará el amistoso concertado entre estas dos imprentas.

Atlético Royal de los Bajos de San Agustín de Nos v. Tricolor Royal de la capital.—Hoy se jugará un amistoso entre estos equipos en el vecino pueblo de Nos, en la cancha que posee el primero de los nombrados en la Villa de San Agustín, a las 2 P. M.

Los jugadores locales partirán de la estación central en el tren de 11 y media A. M.

LAWN-TENNIS

Carlos Lathrop Tennis Club.—Circula la siguiente invitación:

"El presidente del Club de Tennis, ubicado en San Isidro 567, tiene el agrado de invitar a Ud. para el 28 del presente, con el objeto de estrenar la cancha con sus nuevos arreglos."

AJEDREZ

Centro de Ajedrez.— Por acuerdo de la mayoría de los socios fundadores, se acordó denominar al Club de Ajedrez recientemente fundado "Centro de Ajedrez".

El 1.o del mes entrante, abrirá este Centro sus puertas a los socios, en el local que al efecto ha tomado en la Galería Lyon, Huérfanos N.o 1062, salones C y D.

CICLISMO

Audax C. C. Italiano. — De seis pruebas consta el programa de las carreras que organiza este Club para el 4 de Agosto, a saber: 3 de Juniors, una de campeones, una de Senior y el campeonato Inter-Club de 30,000 metros, hasta 3 corredores por Club, en la que se disputa la valiosa Copa Cintolesi, dos veces ganada por el invencible campeón Alejandro Vidal.

Dada la presencia de corredores porteños, que vendrán para estas carreras, es de esperar gran entusiasmo por asistir a este campeonato.

Las inscripciones están abiertas en las casas Hamel, Tisné y Friedemann.

Royal Club Ciclista. — Etusiasmo ha despertado entre los amantes del pedal el anuncio de las carreras que llevará a cabo este club el Domingo 11 de Agosto, en el velódromo del Parque Cousiño.

Entre las diferentes pruebas de que consta el programa se efectuará el campeonato de la media hora entrenados por motos, para todo competidor.

Club Ciclista Centenario.— Hoy a la 1 y media P. M., en el Velódromo del Parque Cousiño, se efectuará la carrera eliminatoria que está anunciada, para nombrar el equipo que defenderá los colores de este Club en el torneo ciclista del Domingo próximo.

La distancia será de 20,000 metros y se correrá con ruedas de camino.

Royal Club Ciclista. — Con todo éxito continúan los preparativos para la organización del torneo que este Club efectuará el Domingo 11 de Agosto.

Varias casas comerciales han donado hermosas medallas de oro, para que sean disputadas por los ciclistas de esta capitl y de provincias.

Los Clubs de Valparaíso se harán representar en esta ocasión por sus mejores campeones.

Club Ciclista Ibérico.—Este Club efectuará el próximo Domingo a las 8 P. M., en el Velódromo del Parque, una eliminatoria sobre 2,000 metros, para elegir un corredor, que en compañía de los campeones Bermejo y Vega representen al Club, en el próximo torneo que organiza el Club Italiano.

Se correrá con ruedas de camino.

EXCURSIONISMO

Cuerpo Las Aguilas.— Constituído en sesión este nuevo cuerpo, formado por jóvenes del barrio Yungay, nombró la siguiente comandancia:

Comandante, señor J. A. Cáceres C.
Capitán, señor Manuel Aliaga B.
Teniente 1.o, señor Guillermo Jorquera A.
Teniente 2.o, señor Humberto Mattey R.
Tesorero, señor Carlos H. Godoy O.
Secretario, señor Clodomiro Laso L.

Acordó sesionar los Martes a las 8 P. M. en Chacabuco N.o 1317.

Cuerpo de Excursionistas Santiago. Se cita a junta general para hoy a las 3 P. M., en Madrid 812.

Ruégase encarecidamente la asistencia, pues hay numerosos asuntos de importancia que resolver.

Cuerpo de Excursionistas Galvarino.—El ex-comandante señor Jorge Dalm ha resuelto reorganizar este cuerpo. Con este motivo cita a los siguientes señores: Pablo Hafemann, Oscar Bravo, Eduardo Morales, Francisco Morales, Eduardo Balboa, Gabriel Zapata, Luis Franco y Humberto Garay, para hoy Domingo a las 2 P. M. en el local de la Escuela, calle San Miguel N.o 79.

ATLETISMO

Asociación Atlética de Santiago.— En sesión del Martes 23, la A. Atlética de Santiago acordó, en vista de lo avanzado de la temporada, principiar su competencia interna actual el Domingo 4 de Agosto.

Esta competencia se realizará en la misma forma de las anteriores, es decir, entre los Clubs afiliados. Se disputará este año un hermoso escudo, que ha ofrecido a esta institución un distinguido deportista de esta capital.

El programa confeccionado comprende las mismas pruebas de la próxima Olimpiada Suramericana a efectuarse en Montevideo el año de 1919. Su confección promete ser una lucha reñidísima entre las diversas instituciones, ya que se ha puesto el mismo número de torneos para ganadores y para novicios, en forma que da una garantía a los últimos.

El primer torneo a verificarse el 4 de Agosto y consta de las pruebas siguientes para todo competidor:

Carreras planas de 100 y 10,000, 110 metros vallas, marcha 1,500 metros, salto alto con impulso y largo sin impulso, disco y bala.

Club Atlético Internado.— Ya han quedado listas para comenzar los entrenamientos, las pistas de este Club que, como se sabe, fué el ganador de las competencias oficiales que el año pasado organizó la Asociación de Sports Atléticos y del campeonato de Viña del Mar, trayendo a la capital, por primera vez, la Copa Jackson que es el mejor y más valioso de los trofeos que hasta hoy se han disputado en esta clase de ejercicios.

Cinco de los atletas que fueron a representar a Chile en la Olimpiada de Buenos Aires han pertenecido y se han preparado en el Club Internado.

El registro de socios está a disposición de los jóvenes que deseen incorporarse a él desde hace dos días en la casa Rocco (Crucero del Pasaje Matte). Allí mismo se informará a los interesados de las condiciones necesarias para poder ser socio.

El Domingo a las 9 y media en punto se dará principio a los ejercicios según un programa que se ha preparado de antemano. Habrá ejercicios musculares, se tomará a cada socio las mediciones de su cuerpo, se les dará algunas ligeras instrucciones sobre masaje, se correrán las distancias de 50, 100 y 200 metros, se harán todos los saltos y el tiro de la bala.

Después un poco de gimnasia respiratoria y baño.

Santiago Badminton.— Desde hoy comienza a funcionar la sección atletismo de esta institución. Se cita a todos los socios para esta tarde a las 2 y media en la cancha a fin de practicar football e iniciar el atletismo.

Están colocados ya los excelentes aparatos que últimamente ha adquirido el Club para la práctica del sport. El match de football será entre el 1.o y 2.o equipos combinados con el 3.o

TIRO AL BLANCO

El certamen anual por la Copa Dulcinea.—Hermoso triunfo del Club Nacional de Santiago.—El Domingo último se realizó en el stand de El Recreo el quinto torneo anual por la competencia del Trofeo Dulcinea.

Correspondió el triunfo en el mejor de los estilos al Club Nacional de Santiago, cuyos hombres demostraron espléndidas condiciones para este hermoso deporte.

Este hermoso triunfo fué con justicia muy celebrado.

El resultado general del concurso fué el siguiente:

1.o Club Nacional de Santiago

J. Rojas	26	29	33	88
C. Salinas	27	27	32	86
J. M. López	27	27	31	85
C. Alcalde	20	24	34	78
F. Alegría	28	22	27	77
Total . . .	118	130	148	412

2.o Club Valparaíso

(Cinco medallas de plata)

N. Bruce	22	28	35	85
M. Nieto	26	30	28	84
J. Márquez	22	26	32	80
J. Bisquet	26	23	30	79
S. Marín	23	23	28	74
Total	119	130	153	402

3.o Club Las Salinas

(Cinco medallas de cobre)

J. Aravena	24	27	31	82
W. J. Rogers . . .	21	27	33	81
E. González	22	32	26	80
J. Urrutia	25	25	29	79
J. González	26	19	29	74
Total	118	130	148	396

4.o Club Suizo

A. Ganna	29	29	27	85
H. Belgeri	28	28	31	82
A. Ledermann	28	22	29	79
E. Zeller	24	31	21	76
C. Credig	22	21	24	67
Total	131	126	132	389

5.o Club Secciones Unidas de la Armada

L. Yansen	22	27	33	82
N. Jorquera	25	21	25	71
A. Aravena	19	19	33	71
A. Jorquera	20	24	22	66
J. Farías	27	13	23	63
Total	113	104	136	353

Se inscribieron para la competencia individual un buen número de tiradores, adjudicándose las recompensas en la forma que indicamos a continuación:

1.o Medalla de oro, al señor José Rojas, del Club Nacional de Santiago, con 88 puntos.

2.o Medalla de plata, al señor Carlos Salinas, del mismo club, con 86 puntos.

3.o Medalla de plata, al señor Alejandro Ganna, del Club Suizo de Valparaíso, con 85 puntos.

La Copa Dulcinea, obsequiada por la firma Weir Scott y Cía., fué ganada el primer año por el Club Quilpué, el segundo por el Valparaíso, el tercero por el Salinas, el cuarto por el Suizo y el quinto, como hemos dicho, por el Nacional de Santiago.

Club Nacional de Tiro al Blanco.—Resultado del tiro del Domingo 21 de Julio de 1918:

300 metros, máximo, 75 puntos:
1.o Antonio Alvarez, con 74 puntos.
2.o A. Blanco Garcés, con 62 puntos.
3.o Antonio Gherardi, con 61 puntos.

200 metros, máximo 108 puntos:
1.o Mariano Hewitt, con 90 puntos.
2.o Roberto Alfaro, con 87 puntos.
3.o Teodoro Bourasseau, con 84 puntos.

150 metros, máximo, 108 puntos:
1.o Luis Olave, con 78 puntos.
2.o José Pérez, con 71 puntos.
3.o Florentino Puga, con 70 puntos.
3.o Luis Galdames, con 70 puntos.

La Flor de Cabañas

CIGARRILLOS
HABANOS EXTRAFINOS
10-h

BLAYA
PROPAGANDA
BANDERA 126

Dice ANNA PAVLOWA

EL PIANOLA de LA AEOLIAN el **primero y único** en el **mundo** que da la sensación de estar escuchando a los mejores clásicos musicales.

El **METROSTYLE** y **THEMODIST** han venido a poner un sello definitivo de perfección en **EL PIANOLA**, y hacen de este aparato el más agradable e instructivo de cuantos existen en su género.

ANNA PAVLOWA.

El **METROSTYLE** y el **THEMODIST** únicamente los encontrará en los **PIANOLAS-PIANOS** de

La Aeolian Co. Ld.

UNICOS AGENTES

CASA WEIL

AGENTES DE LOS PIANOS FRANCESES

GAVEAU - PLEYEL - ERARD

ARAÑAS
PLAFONNIERS
GANCHOS
Fabricación de primer orden
Acabamos de recibir
RAAB, BELLET y Cía.
SANTIAGO, Estado 235 -:- TALCA, Comercio 840

SOCIABILIDAD OBRERA

Acercamiento obrero latino americano

EL CONGRESO OBRERO

ENTREVISTA CON EL DELEGADO PERUANO DON VICTOR A. PUJAZON

DECLARACIONES QUE NOS HACE

Hoy es el aniversario de la República del Perú, y el Centro Internacional Obrero de Solidaridad Latino-Americana, ofrecerá en este día al delegado de las sociedades obreras peruanas, don Víctor A. Pujazón, un homenaje cariñoso de adhesión, con motivo de su próxima partida para su patria.

El señor Pujazón es un obrero apreciable e ilustrado, y ha procurado con tesón inquebrantable hacer labor eficaz de franco acercamiento y fraternidad americana en el seno de nuestras colectividades obreras.

Don Víctor A. Pujazón

Estas circunstancias nos hacían en cierto modo interesante, especialmente para los elementos obreros, una entrevista con el señor Pujazón.

Y la obtuvimos muy culta y cariñosa del caracterizado obrero peruano.

—Queríamos saber, le dijimos, el objeto y los motivos de su viaje al Perú y en qué han quedado los trabajos del Congreso Obrero Latino-Americano.

—Mi viaje, nos responde, con cierta sencilla franqueza, que leímos en su semblante alegre, obedece a dos motivos principales: a dar cuenta primero, de mi actuación durante cuatro años en Santiago como delegado de las sociedades obreras del Perú, en misión de acercamiento obrero latino-americano, especialmente de fraternidad entre los obreros chilenos y peruanos, y por otra parte, mi viaje es motivado, además, por haber sido designado como uno de los delegados del Perú, en visita a Bolivia, para corresponder la de los obreros bolivianos que se encuentran hoy en Lima en misión de compañerismo.

Preside esta misión obrera nuestro conocido don José L. Calderón, que visitó a Santiago en Diciembre último como delegado boliviano al Congreso Obrero que iba a realizarse en aquella fecha.

Aprovecharé la oportunidad después, nos dice el señor Pujazón, para visitar el Cuzco, mi pueblo natal, de donde falto 25 años. . .

—¿Y el Congreso?. . .

—El Congreso Obrero Latino-Americano, creo que se celebrará en una fecha más o menos próxima. Llevo este convencimiento y así lo diré a los obreros del Perú.

Este es un compromiso de honor firmado en Lima por una respetable y antigua delegación de obreros chilenos y obreros peruanos, y ellos todos saben cumplir sus compromisos.

Por lo demás, el ambiente está preparado, y es favorable a la celebración del Congreso; creo que se cuenta con todo lo necesario, para salir airosos de esta gran asamblea de obreros latino-americanos.

En días atrás asistí aquí, especialmente invitado, a una importante reunión de la Federación de las Sociedades Obreras Católicas, y allí se me manifestó que todos estarían dispuestos a contribuir a la realización del Congreso, si es que, naturalmente y como debe ser, tengan allí representación todos los obreros chilenos.

—Y si todo es favorable a la realización del Congreso Obrero, cómo parece no verse seguir el día de su realización?

—Perdónenme. . . A esa pregunta deben contestar los obreros chilenos. . .

—¿Y qué cuestiones se irían a tratar en el Congreso en proyecto? ¿No habría el peligro de ver debatirse inútilmente y en peligro de un fracaso algunas cuestiones de difícil armonía obrera? . . .

—El pacto firmado es claro y mucho más aún el programa oficial confeccionado por el consejo superior del Congreso organizador: los fines del Congreso son netamente económicos y de fraternidad obrera, descartándose en absoluto toda otra cuestión.

Y realizado el Congreso, tendríamos como beneficios inmediatos la confederación obrera latino-americana, en el orden general y en el particular, un medio de mayor inteligencia entre los obreros del Perú y del Chile; circunstancias que beneficiarían al ambiente internacional y a hacer más blanda y viable la solución de otros problemas de grande entidad.

La verificación del Congreso traería también las periódicas visitas internacionales obreras que acercarían más íntimamente a los hombres y a los pueblos de este continente.

Y aquí debo decirles con franqueza y lealtad, que el ambiente del Perú respecto a Chile no es el que generalmente manifiestan algunos diarios. Hoy día ese ambiente se ha modificado inmensamente y ello lo ha dicho entre otros muchos en sus correspondencias, un obrero chileno dignísimo que acaba de pasar por el Perú, don Cardemio González. Allí no hay, lo digo técnicamente, animadversión a Chile.

—Me voy al Perú, por un tiempo más o menos corto, desde que aquí dejo mi hogar, y volveré para seguir trabajando por el acercamiento de los obreros latino-americanos y por la realización de su Congreso.

Aunque he sufrido, y esto no lo digo a ustedes, ataques inmotivados e injustos, de obreros respetables, de Chile y del Perú, porque he sido juzgado ligeramente y de diversa manera, y porque no se me conocía bien, porque no se conocía mi vida íntima, me voy contento, y muy grato a los obreros de Chile, a quienes les debo muchas atenciones de cariño sincero.

Me voy contento porque al fin se ve mi lealtad y honradez para servir la causa obrera.

Y permítame "La Nación", un recuerdo cariñoso para los obreros de Concepción y Valdivia, donde cuento con muchos y muy buenos amigos a quienes les debo tanto aprecio.

Las fiestas del Centro Internacional Obrero y el aniversario del Perú.—Hoy, a las 12 M., tendrá lugar en el Hotel Atenas, Bascuñán Guerrero 25, el banquete que el Centro Internacional Obrero ofrecerá como cariñosa despedida al delegado de las sociedades obreras del Perú, señor Víctor A. Pujazón, que el Martes próximo parte en dirección a Lima.

—En la noche, a las 9, se verificará en el Teatro de la Federación Obrera de Chile, Bascuñán Guerrero 542, una velada literaria y musical en homenaje al aniversario de la República del Perú.

Para este acto se ha confeccionado un escogido programa que augura al acto un éxito completo.

Unión de los Tipógrafos. — Hoy 28 se reunirá el cuerpo directivo de esta sociedad a las 2 de la tarde, para conocer y aprobar el balance semestral que ha sido visado por la comisión de cuentas.

A las 3 se constituyen los asociados en junta general ordinaria para imponerse de la marcha de la Sociedad y prestar su aprobación al balance.

Por ser segunda citación, habrá junta general con el número de asociados que concurra.

A cualquiera de estas dos sesiones deben concurrir a prestar la promesa reglamentaria los aspirantes a socios señores Luis A. Lastra Guerrero, Julio Enrique Carvajal Ortiz y Arturo Silva.

Unión de Matronas de Chile.—Esta institución pone en conocimiento de las señoras consocias que en Bandera 130, altos, recaudará el pago de sus cuotas la señora Adela Ebner, en la mañana de 10 a 11 y de 2 a 5 P. M.

La tesorera las atenderá además los Miércoles de 3 a 4 P. M.

Federación de Sastres. — Hoy Domingo, a las 3 P. M., se llevará a efecto en la Sociedad Manuel Rodríguez, San Francisco 748, la matinée de propaganda acompañada con un escogido acto literario musical.

Sociedad de Talladores y Escultores en Madera.—Esta institución está citada para hoy Domingo, a las 8 1|2 A. M., en su local Richard 1018.

Sociedad Pro Adelanto y Defensa de la P. Rivera.—Cítase a junta general ordinaria para hoy Domingo 28, a las 8 P. M., en el local de costumbre.

Sociedad de Dueños de Carretelas El Progreso.—Esta sociedad está citada a reunión de directorio para hoy Domingo, a las 3 1|2 P. M., con el objeto de tratar varios asuntos de necesidad. Local, San Francisco 605.

Sociedad Unión de Talabarteros. —A junta general para hoy Domingo, a las 9 1|2 A. M., en Aldunate 974.

Federación de Carpinteros 1.o de Mayo—Celebrará junta general hoy, a las 10 A. M.

Unión Carpinteros y Ramos Similares. — Habrá junta general para hoy, a las 10 A. M., en Eyzaguirre 718.

Unión Federal de Mueblistas Carpinteros y Ramos Similares.—El directorio se reunirá hoy Domingo, a las 10 A. M., y la junta general, a las 3 P. M., con el objeto de resolver la mejor forma de conmemorar el aniversario social.

Unión de Torneros y Mecánicos.—A junta general para hoy Domingo, en Cueto 247, a las 10 A. M.

Socorros Mutuos Hojalateros y Gásfiters.—Habrá sesión de directorio y de comisión de fiestas, hoy a las 9 A. M., y junta general, a las 10, para darle cuenta del balance del segundo trimestre.

Federación Panificadores y Ramos Similares.—Hoy, a las 9 P. M., se llevará a efecto en esta federación una interesante velada literario-musical, con escogido programa.

S. M. Nathanael Yáñez.—Celebrará junta general hoy, a las 3 P. M.

Carpinteros y Ebanistas Fermín Vivaceta.—El directorio está citado para hoy Domingo, a las 10 A. M., y también a la comisión de mausoleo para ponerlos de acuerdo para la exhumación de los restos de los socios fallecidos Pedro Lizama, Bruno Poblete, Manuel Solís y Prudencio López que se efectuarán el Miércoles 31 de Julio.

CENTROS FILARMONICOS

Unión de Estucadores, Albañiles y Ayudantes.—Esta institución está citada para hoy, a las 8 A. M.

Academia de Baile Luis Acevedo. —Hoy Domingo, a las 4 P. M., comenzará la gran matinée que esta Academia ofrece los días festivos a las familias del barrio que no pueden concurrir en la noche.

Centro Familiar Estrella de Chile. —Habiéndose obtenido el local de la calle Recoleta 55 se ha citado a reunión general para el Lunes 29 del presente.

Centro Familiar Luz y Progreso.— —El directorio está sumamente agradecido de los numerosos señores socios que han cancelado sus cuotas, en Bandera 820, y que sabrá agradecer una vez terminado nuestro extenso salón-teatro, cuya inauguración se realizará en pocos días más.

Academia de Baile 1.o de Mayo.— Hoy, a las 5 P. M., habrá interesante matinée, en Nataniel 371.

Club Palestina.—Hoy habrá matinée en Esmeralda 732, en honor de las sociedades amigas y señoritas asistentes.

Centro Recreativo La Ilustración.— Habrá matinée, libre pensamiento, hoy Domingo, a las 4 de la tarde. Se efectuará en honor de las señoritas Matilde Rivera y Teresa Fuenzalida.

Federación Instructiva Obrera. — Hoy Domingo, matinée, de 4 a 7, intercalada con libres pensamientos. Noche, baile familiar, a las 9 P. M., dedicada a las familias del barrio

Crónica policial

Sentencia en el robo al señor Manuel Ugarte. — El 2.o juzgado ha dictado sentencia en el proceso que, por robo a don Manuel Ugarte, se instruía en contra de Arturo Valdivia, individuo que, ocultándose en el dormitorio del señor Ugarte en el Hotel Oddó, en que se hospedaba este caballero, logró hurtarle numerosas especies de valor y algunas sumas de dinero en moneda argentina y chilena.

Valdivia, como se recordará, una vez efectuado el robo, se trasladó a Los Andes, y en seguida a Valparaíso, evitando la acción de la policía, que le siguió la pista con todo interés.

La aprehensión del reo, dada la habilidad que demostró para procurar escaparse, dió motivo a curiosas alternativas que en su debido tiempo dimos a conocer a nuestros lectores.

Valdivia, que había sido condenado antes por el juez de San Fernando, señor Soro Barriga, hizo al juzgado numerosísimas declaraciones para explicar la procedencia de las prendas, pertenecientes al señor Ugarte, que se encontraron en su poder. Todas estas declaraciones fueron otras tantas invenciones del reo, que, al presentarlas al juzgado, las iniciaba siempre con la consabida frase de: "ahora voy a decir la verdad"; pero la verdad hubo de arrancársela mediante una abundante acumulación de pruebas por parte de los policías que intervinieron en este asunto.

Causas falladas en el 2.o juzgado. — En estos últimos días, la labor del 2.o juzgado ha sido bastante intensa, pues se ha llegado a dictar sentencia en 2,852 causas. Entre éstas, figura una condena de tres años un día en contra de Ramón Morales Ruz, individuo que de un golpe con el pie dió muerte a Abelardo Oyarzún, en Febrero de este año.

Se ha condenado también a un año a Julio Sánchez y Julio Mesías, individuos que hurtaron al señor Juan Ford, un automóvil de su propiedad.

Estado bimestral. — Encontrándose ya terminado el estado correspondiente al 3.er bimestre del presente año, del juzgado del crimen, será enviado el Lunes a la Corte.

Pago de gratificaciones. — Algunos empleados, porteros de los juzgados, nos han pedido hacer presente la circunstancia de inexplicable indiferencia que se ha manifestado para con ellos en lo que se refiere al pago de sus gratificaciones, en los sueldos correspondientes.

Estas gratificaciones, que sólo alcanzan a $ 17, se sacan de los gastos variables y significan a todos esos empleados, que sólo ganan $ 100 de sueldo, un emolumento beneficioso a sus intereses, si se considera las condiciones de la vida actual.

Sobre un sumario judicial. — Hace algunos meses a la fecha, la locomotora 123, que gobernaba el maquinista señor Vergara, atropelló, en la Avenida Matucana, a la señora María D'Ematía de Parodi, dejándola en estado grave.

Con este motivo, la policía envió el parte correspondiente al juzgado a fin de que se instruyera el sumario del caso.

A los tres meses transcurridos, estos antecedentes, parece ser que se han extraviado en la secretaría del 1.er juzgado, pues uno de los miembros de la familia, el señor Pedro Parodi, no ha podido informarse sobre los antecedentes a que hemos hecho referencia.

El señor Parodi ha hecho las representaciones del caso para obtener la prosecución de este sumario.

Juzgado de turno.—Para la presente semana estará de turno el 3.er juzgado, servido por el señor Rondanelli.

Visita de Cárcel. — Ayer, conforme a lo dispuesto en la ley respectiva, los jueces del crimen practicaron la visita semanal de Cárcel.

No se presentaron reclamos de importancia.

El incendio de San Pablo. — Se continúa trabajando en el 1.er juzgado en la sustanciación del sumario instruído con motivo del incendio de la zapatería ubicada en San Pablo esquina de Maipú.

El propietario, señor Honorato Bustos, continúa incomunicado.

Ayer, el juez, señor Villagra, acompañado de un actuario, se constituyó nuevamente en el sitio del incendio, completando diversos antecedentes.

A los deudores de la Sastrería
ELIAS CHANUT
Se avisa a estos señores que se les aguardará para el arreglo de sus cuentas hasta el 3 de Agosto, pasada esa fecha serán rematadas públicamente.
LA SUCESION DE ELIAS CHANUT
AHUMADA 364
29-g

GUIA PROFESIONAL

ABOGADOS

ARTURO ALESSANDRI
ARTURO ALESSANDRI RODRIGUEZ
VICTOR ACEVEDO LECAROS
Domicilio y estudio: Delicias 1158. Horas de oficina, de 9 a 11 1|2 de la mañana y de 4 a 6 1|2 de la tarde. Teléf. Ing. 1414. Teléf. Nac. 183.

ERNESTO BARROS JARPA
Gálvez 88. Teléfono 1846.

CARLOS BORDEU ALEMPARTE
Estudio de don Pedro N. Pineda. Blanco 917. Valparaíso. 5232-31-1

RAMON BRIONES LUCO
VICTOR CELIS MATURANA
LEON DEPASSIER
Oficina de asuntos judiciales Morandé 432. Casilla 2853.

J. ENRIQUE COSTA
Y JORGE COSTA
Teléfono 1076. — Santo Domingo 1131.

ALCIBIADES CARRILLO
Morandé 131. Casilla 1214

NAZARIO CHACON DEL CAMPO
ROBERTO MENESES VILLAREAL
Morandé 466. Teléfono 966. Casillas: 3211-3037.

CLARO Y Cía.
Luis Claro Solar.—Samuel Claro Lastarria.—Héctor Claro Salas.—Fernando Claro Salas.—Morandé N.o 231. Teléf 2355.

ALBERTO DURAN B.
Santo Domingo 1145. Casilla 2914.

FERNANDO ERRAZURIZ TAGLE
Estudio: Morandé 434. De 10 a 12.—De 2 a 6.

HERNAN ECHEVERRIA CAZOTTE
Huérfanos 1235. Domicilio: Carrera 172.

JORGE ERRAZURIZ TAGLE
Morandé 434. Casilla 2592.

NICANOR ELGUETA N.
Galería Alessandri 19-A (altos). Teléfono Inglés 596. Atiende apelaciones y casaciones de provincias.

DANIEL FELIU, OSCAR FELIU H.
Merced 557. Teléf. 582. Casilla 3277.

FERNANDO FIGUEROA VIAL
CARLOS VICUÑA FUENTES
Estudio: Catedral 1355 Casilla 3694. Teléfono 930.

MARTIN FIGUEROA ANGUITA
San Antonio 717. Teléfono 1681.

ARTURO FERNANDEZ PRADEL
Morandé 450. Teléfono Inglés 27.

LUIS FERRADA V.
Defensas ante la Corte Suprema. — Av. Brasil 528.—9 a 12.

GALVARINO GALLARDO NIETO
Ahumada 168, altos. Teléf 2343.

JORGE GALLARDO NIETO
Asuntos civiles y criminales.—Morandé 356.—Teléfono 1956.

MANUEL GARCIA FRIAS
Agustinas 1330. Teléfono 2241. Casilla 1949.

EDUARDO GREZ PADILLA
Morandé 466. Casilla 1159.

MANUEL GAETE FAGALDE
Notario-abogado. Huérfanos 1242; Casilla 3113. Teléfono Inglés 1355. De 9 A. M. a 6 1|2 P. M Domicilio: Vergara 261.

OSVALDO HEVIA L.
Morandé 244. Casilla 1831.

ALFREDO MESA CAMPBELL
Morandé 466. Casilla 3446.

CARLOS MIRA B.
Estudio: Bandera 152, 2 a 5.

MANUEL MERINO E.
Arturo Prat 506. Estudio: Huérfanos 1235. Casilla 2407.

LORENZO MONTT
AMBROSIO MONTT WILMS
Compañía 1207.

GUSTAVO KALTWASSER DIAZ
Estudio: Huérfanos 1153. Casilla 855.

JULIO PIWONKA J.
Estudio: Huérfanos 1235, de 2 a 4.

MANUEL OLIVA
Estudio: Morandé 450. Atiende preferentemente juicios comerciales y criminales.

ROBERTO DE PETRIS
Morandé 251 Teléf. 363. Cas. 4044, juicios civiles, criminales y de comercio. Asuntos de jurisdicción voluntaria. Alegatos de provincia. Consultas.

MOISES POBLETE TRONCOSO
Casilla 375. Compañía 1238.

TOMAS F. PERALTA P.
Casilla 3761.—Agustinas 1060.

ARMANDO QUEZADA ACHARAN
PEDRO AGUIRRE CERDA
PEDRO DAZA BRANTES
Casilla 2861. Morandé 432.

CARLOS A. RUIZ B.
Morandé 432.

ALVARO RIVEROS A.
Santo Domingo 1175.

HUMBERTO TRUCCO
Oficina Ossandón. Huérfanos 1080

ENRIQUE TAGLE MORENO
Estudio: Morandé 426.

LEOPOLDO URRUTIA
Banco Hipotecario de Chile, de 11 a 12 A. M. Santa Rosa 128, de 2 a 6 P. M.

ROBERTO URZUA PUELMA
Agustinas 1972.

BELISARIO VIDELA PRIETO
Morandé 239. Casilla 2779. Teléfono 2315.—9 a 11.—2 a 6.

JORGE VARAS VELASQUEZ
Huérfanos 1350. Estudio de don Miguel A. Varas H.

JUAN DE DIOS VERGARA SALVA
FERNANDO GANDARA PASTOR
Consultas en materias de Derecho Comercial, de 1 a 4 de la tarde. Amunátegui 334.

PEDRO N. PINEDA
PEDRO PINEDA RIOS
JOSE M. RIOS ARIAS
Abogados.—Valparaíso, Blanco 917. Casilla 1163. Teléfono 1288.

MÉDICOS

Dr. ARNELLO
Ex-ayudante profesor Navarro. Anestesia general. Cirugía venéreas. Consultas. García Reyes 17, 12 a 2. Hospital San Vicente Paul: 4 a 6.

Dr. LEONIDAS AGUIRRE A.
Especialista enfermedades de niños y afecciones pulmonares. Consultas: 10 a 11 y 1 1|2 a 3 1|2. San Francisco 116

Dr. LUIS AGUILAR
Cirugía, sífilis. Consultas: 1-3. San Isidro 229.

Dr. ALFREDO ALCAINO
Garganta, nariz y oído. Dieciocho 257. Consultas: de 2 a 5.

Dr. ROBERTO AGUIRRE LUCO
Medicina general. Especialmente niños. Santo Domingo 401. De 1 1|2 a 3.

Dr. AMENABAR OSSA
Oculista, 14 años en Europa, 3 años médico-director del Hospital de Ojos condado de Stafford (Inglaterra). Merced 494. De 1 1|2 a 4.

Dr RAMON ARAYA ECHEVERRIA
Dolores desesperantes. Insomnio. Algidez. Delirio. Convulsiones y Parálisis. Catedral 1867.

Dr. ARTURO BARRAZA ARAYA
Vías urinarias, sífilis. Puente 557 De 3 a 6.

Dr. I. BORQUEZ SILVA
Estudios en Europa. Medicina interna, pulmón, corazón, estómago e intestinos. Rayos X. Consultas: 2 a 5. A. Prat 82. Teléfono 6019.

Dr. BUSTOS
Oculista. Vergara 134. Consultas: 1 a 4. Teléfono 4206.

CARLOS BOLIVAR S.
Medicina general. Alameda 294. Consultas: de 1 a 3.

Dr. BISQUERTT
Vías urinarias, sífilis. Se trasladó a Moneda 859. 3 a 6. Casilla 2563.

Dr. BRAGA CASTILLO
Rayos X. Merced 136. Teléfono 1393. Consultas: de 9 a 10 y de 1 a 4.

Dr. MANUEL BRAVO B.
Clínica interna y enfermedades de niños. Huérfanos 2453. 2 a 4.

Dr. CORBALAN MELGAREJO
Moneda 1711. Medicina interna. Sífilis (Inyecciones venosas con un reciente arsenobenzol).

Dr. CABEZON DIAZ.
Enfermedades de niños. Ortopedia y Cirugía. Consultas: 1 a 3. Dieciocho 289.

Dr. CASTRO OLIVEIRA
Garganta, nariz, oído. Estado 62. De 3 a 6.

Dr. CONTRERAS MACAYA
Medicina interna. Consultas: 10 a 12 Puente 557. Casilla 3341.

Dr. CIENFUEGOS
Enfermedades de niños. Consultas: 1-3. Serrano 51.

Dr. CAMPOS MENDEZ
Medina interna. Corazón, Hígado, Sífilis. 10 a 12. Huérfanos 2311, 2 a 5. Bandera 62.

Dr. CORREA SANTELICES
Enfermedades internas y niños. Consultas: 2-4. Delicias 1416.

Dr. LEON CHONCHOL
Titulado en París. Medicina general. Piel, venéreas. Consultas: 2-5. Santo Domingo 739.

Dr. LEONIDAS CORONA T.
Laboratorio Clínico Delicias 868 (frente a Estado). Consultas: de 4 a 6 Teléfono 2483.

Dr. J. RAMON CAMPOS
Piel, venéreas. Pulmón. Vías digestivas Lastarria 321. Consultas: 1 a 4. Teléfono 2465.

Dr. MANUEL CALVO MACKENNA
Médico del Pensionado de San Vicente. 1 a 3. Compañía 1509. Teléfono Inglés 596.

Dr. ALVARO COVARRUBIAS P.
Cirugía y enfermedades de señoras. Martes, Jueves y Sábado 2-4. Riquelme 124.

Dr. ENRIQUE DAVILA H.
Medicina interna. Especialmente reumatismo. Consultas: San Ignacio 243. 10 1|2 a 12 M. Domicilio: San Ignacio 239.

Dr. CARLOS DOREN M.
Cirugía, enfermedades de señoras. CIRUGIA DE NIÑOS Y ORTOPEDIA Delicias 176 Consultas: 2-4.

Dr. EUGENIO DIAZ LIRA
Agustinas 1270. Teléfono 2285.

Dr. PAULINO DIAZ
Moneda 1963. Teléfono 1178. Consultas: 2-4.

Dr. DIAZ VELASCO
Medicina interna. Niños, Sífilis. Consultas: 1-4.—Vergara 474.

Dr. RICARDO DONOSO
Estudios en Europa.—Medicina interna, especialmente pulmón, corazón.—Agustinas 619.—1 1|2 a 3 1|2.

Dr. JOSE DUCCI
Monjitas 877.—De 2-5

Dr. FRANCISCO EDWARDS
Vías urinarias. Consultas: de 2 a 4. Teatinos 14.

Dr. ESPINA
Rayos X. Estudios en Europa. Medicina interna. Consultas: de 1 1|2 a 4. Delicias 1228 esq. Gálvez. Teléf. 2102.

Dr. JULIO EASTMAN
Catedral 2673. Consultas: de 1 1|2 a 3 1|2. Teléfono 2637 Casilla 1571.

Dr. FUENZALIDA BRAVO
Profesor enfermedades niños. Merced 560. Teléfono 1721. 1|2-3 1|2.

Dr. FIERRO BEYTIA
Ginecología. Partos y medicina interna. Serrano 735.

Dr. A. FUENTES MATURANA
Domicilio: Nataniel 230.

Dr. ARTURO FRITZ
Medicina general. Jefe Policlínica. Piel y Sífilis.—3-5. Huérfanos 1353.

Dr. FERRADA ALEXANDRE
Piel-Sífilis-urinarias. Se trasladó a Compañía 1470 Casilla 2868. Consultas de 2 a 5.

Dra. MARINA FUENZALIDA
Unicamente señoras y niños. — Consultas de: 1-3. San Martín 41.

JULIA E. GUTIERREZ C.
Partos, señoras, niños.—Delicias 471 Consultas: 1-4.

Dr. ERNESTO GREENE O.
Estudios en Europa. Cirugía y ginecología. Consultas: 2 a 4.—San Martín 509, esquina Catedral. Teléfono 2860.

Dr. ENRIQUE GONZALEZ H.
Estudios en Europa. Estómago, intestino, hígado, diabetes, obesidad, reumatismo. De 2 a 4.—Castro 107.

Dr. ARISTIDES GONZALEZ C.
Prof extraordinario de Obstetricia. Partos, enfermedades señoras. Consultas: 1-3. Casilla 1551. Teléfono Inglés 2789. Huérfanos 628.

Dr. LUIS GODOY H.
Cirugía y anestesia general. Consultas: 1-3. Delicias 1367. Teléfono 2541.

Dr. GARCIA COLLAO
Ojos, nariz, garganta, oídos. Estudios Europa. 1 a 4 Agustinas 1128.

Dr. GARCIA GUERRERO
Bandera 575. Consultas: 3 a 4. Teléfono N.o 9. (Santa Elena).

Dr. JORGE HERRERA ROGER
Médico Hospital de Niños, Teléfono 198. Delicias 2558. Consultas: 1 a 3.

Dr. IBARRA LORING
Estudios en Europa Vías urinarias. Especialmente enfermedades riñón, vejiga, prostata. Consultas: 1-4. Nataniel 64.

Dr. ALEJANDRO INFANTE
Enfermedades de Niños. Médico del Hospital de Niños San Luis. Consultas: 1 a 4. Delicias 253.

Dr. ROBERTO JARAMILLO B.
Ejército 707. Teléfono 142. Parque.

Dr. ANDRES KOENIG
Hidroterapia científica, sistema Kneipp. Claras 549. 2-3 1|2.

Dr. A. KORNER ANWANDTER
Estudios en E. E. U U. Cirugía. Ortopedia. Consultas: 2-5. Sto. Domingo 623.

Dr. ARMANDO LARRAGUIBEL
Merced 490, de 3 1|2 a 6.

Dr. ARMANDO LEON I.
Médico-cirujano. Catedral 1642. Consultas: 1 a 3.

Dr. F. LANDA Z.
Médico de ciudad de Santiago. Rosas 1050. Teléfono 1003. Piel, partos. Enfermedades señoras. 1 a 4.

Dr. LEA-PLAZA
Enfermedades del sistema nervioso. Monjitas 303. 1-3.

PROFESOR LUCO
Enfermedades nerviosas y mentales. Se trasladó Merced 336. Consultas: 12 1|2-2 1|2.

Dr. MORAGA FUENZALIDA
Medicina y cirugía de niños. Cochrane 118. Teléfono 2804, 1 a 3, menos los Martes.

Dr. ITALO MARTINI Z.
Ojos, oídos nariz y garganta. Delicias 227. Consultas: 2-4.

Dr. JUAN MONTENEGRO
Enfermedades de niños Compañía 1770. Teléfono 2120. Regresó.

Dr. MONTERO
Profesor de dermatología, sifilografía, Piel, Sífilis, genito urinarias, Prat 309

Dr. MORALES VILLABLANCA
Prat 356. Consultas: de 2 1|2 a 5 1|2.

CORA MAYERS G.
Médico-Cirujano. Niños y señoras; consultas: de 4 a 6. Compañía 1607.

Dr. MEZA OLVA
Estudios en Europa. Medicina interna. Especialmente pulmón, corazón, riñones, sífilis. Laboratorio clínico. Consultas: 3-4.—Dieciocho 268.

PROFESOR MUJICA
Oculista.— Recoleta 868. Consultas 10 a 12 y 1 a 3.

Dr. MOUAT S.
Ginecología-Partos. Ex-jefe de Clínica Ginecológica Dr. Korner. Se trasladó a Av. Brasil 25. Sonsultas: 1-4.

Dr. AURELIANO OYARZUN
Medicina general. Consultas: 1-3. Santo Domingo 1254.

Dr. OTTO PHILIPPI
Enfermedades de Niños. Santo Domingo 820, esquina San Antonio. Consultas: 1-3. Teléfono 2415.

Dr. JORGE OLIVOS B.
Médico-Cirujano.— Rosas 1018, casi esquina de Puente. Consultas diarias, mañana y tarde.

Dr. F. PUGA BORNE
Delicias 1039. Consultas: de 2 a 5.

Dr. RICARDO PERALTA G.
Cirugía general, especialmente de niños. Claras 471.

Dr. DAVID PULIDO I.
Enfermedades de Niños. Santo Domingo 1646. Consultas: Independencia 287, 1 1|2 3 1|2. Teléfono 2152.

PROFESOR PARDO
Cirugía y enfermedades de señoras. Consultas de 2 a 4. Ejército 119.

Dr. PAREDES F.
Medicina, Cirugía. Especialista enfermedades señoras. Amunátegui 33, 2 a 5.

Dr. PRUNES
Estudios en Europa. Jefe de Clínica. Piel, Sífilis, Venéreas. Merced 490, Casilla 2894.

DOCTORA ERNESTINA PEREZ
Se trasladó a Compañía 1289, casi esquina de Teatinos. Consultas: de 2 a 5 P. M.

Dr. LUIS QUINTEROS ENCINA
Médico-Legista. Cirugía, Partos. 1-3. Alameda 239.

Dr. EDUARDO DE RAMON
Cirugía, enfermedades de señoras. Consultas: 1 a 3. Maestranza 340.

Dr. JOEL RODRIGUEZ P.
Estudios en Europa. Medicina interna, especialmente estómago, intestinos. Rayos X. Consultas: 2-4. Claras 431.

Dr. F. RAYO RIQUELME
Cirugía, ginecología, Sífilis.— Lira 268. Lunes, Miércoles, Viernes, 1-3. Martes, Jueves, Sábado, 5-6.

Dr. FERNANDO ROMERO AGUIRRE
Partos, Enfermedades de señoras. Cirugía.— Catedral 2429.

Dr. CARLOS A. SOMMERS
Consultas: 1 a 3. Agustinas 1876.

Dr. OSVALDO SALAS C.
Catedral 2531. Medicina de adultos y niños. Sífilis. Consultas: 1 a 4 P. M.

Dr. SANTANDER
Medicina interna, estómago, intestinos, rayos X. Laboratorio: Moneda 321

J. SCHWARZENBERG L.
Enfermedades de niños. Consultas de 1-3 P. M. excepto Jueves y Sábado. San Antonio 275. Teléf. Inglés 1344.

Dr. RAMON SILVA LEON
Enfermedades de señoras y partos. Catedral 1611.

Dr. SUAREZ ALVAREZ
Especialmente afecciones de la vista. Agustinas 853. Consultas: 1 a 3.

Dr. STUARDO
Estudios Europa. Enfermedades niños. Consultas: 1-4. Agustinas 1684.

Dr. MANUEL A. TORNERO
Piel, Sífilis y venéreas. Maturana 200. Consultas: 1 a 2 1|2—6-8 P. M.

Dr. TORRES TORRES
Jefe Clínica Prof. Korner. Enfermedades señora, cirugía. Catedral 1249. 3 1|2 a 5.

Dr. UNDURRAGA S.
Corazón, Arterio-esclerosis, Reumatismo. Tratamiento preventivo. Apendicitis.—Agustinas 1230.— Consultas 1 a 3. Teléfono 938.
5768-16-h

Dr. CARLOS UGARTE J.
Medicina interna. Rayos X. Se trasladó. Santo Domingo 518, de 1 1|2 a 3

SIFILIS Y VENEREAS
Dr. Félix Grohnert B. Consultas: 2 a 5.—Moneda 1592.

Dr. P. VALENZUELA LARRAIN
Cirugía General, Ginecología. Consultas: 1 a 3, menos los Viernes. Catedral 2092.

Dr. VARGAS SALCEDO
Cirujano. Consultas: 2 a 4. Teatinos 354. Teléfono 1060.

Dr. ARTURO VALENZUELA R.
Estudios en Europa. Tratamiento sin drogas. Cultura Física. Medicación natural. Santo Domingo 848. Consultas: 2-4.

Dr. G. E. VIDAL S.
Consultas: 4 a 6. Delicias 2646.

Dr. VILLALON
Oculista. Enfermedades de la vista. Estudios en Europa. Domicilio y consultorio. Santo Domingo 606. Consultas: 1-3 1|2.

Dr. ZUÑIGA C.
Partos. Enfermedades de Señoras. Jefe Clínica Obstetricia. Av. España 472. Consultas: 1 a 3. Teléf. 111, Parque.

Dr. WIREN
Oídos, Nariz, Garganta. Claras 471. Consultas: 2-4. **Policlínica:** 8 1|2-11 A. M. Sólo para enfermos escasos recursos.

Dr. WAUGH
606|914 **Medicina** interna, venéreas, sífilis. Reacción Wassermann. Consultas: 2 a 4. Catedral número 188.

DENTISTAS

VICTORINO ALONSO
Dentista. Estudios en Philadelphia. Moneda 1164.

MAURICIO M. BALTIANSKY
Dentista. Cirugía dental. Enfermedades de la boca.—Arturo Prat 935.

Dr. BAHAMONDE INZUNZA
Dentista. Ex-ayudante Clínica Escuela Dental. Extracciones complicadas indoloras. Huérfanos 1353. Regreso.

LUIS R. BERRIOS MENDEZ
GUILLERMO CARTAGENA
ENRIQUE MORENO
Dentistas. Clínica Dental del Dr. Valenzuela B. Huérfanos 1016. Teléfono 1642.

Dr. GUSTAVO CERDA LOPEZ
Dentista. Consultas: 9 a 11, 2 a 5. Arturo Prat 1518.

SALVADOR CASTILLO U.
Dentista. Jefe de Clínica de Protesis de la Escuela Dental.—Moneda 1588.

F. CASTRO C.
Dentista. Ayudante Escuela Dental. Especialidad Puentes, Coronas, Estado 250.

CLODOMIRO CONTRERAS
Ayudante Clínica Operatoria Escuela Dental. Maestranza 340. Consultas: de 1 a 6.

J. CAMARGO SANGINES
Dentista. Consultas: 2 a 5.—Carmen 82.

J. A. CASTRO OLIVEIRA
R. CASTRO OLIVEIRA
Estado 62.

EDUARDO HOLLSTEIN
Catedral 1787. Consultas: 9 a 12.

A. LENG H.
Ayudante operatoria Escuela Dental. Catedral 1275.

CORIOLANO LARA VALLE
Dentista. Ayudante Escuela Dental, Av. España 86.

MUÑOZ LOBOS Hnos.
Extracciones sin dolor, somnoformo, puentes, honorarios módicos. San Diego 307-448.

PEDRO A. MENDEZ
Estudios en Estados Unidos y Europa. San Antonio 451.

Dr. LUIS PELLISA C.
Especialidad puentes, coronas y planchas. Se trasladó Agustinas 849. Casilla 775.

Dr. CESAR PARDO CORREA
Calle Nataniel 81. 9-11 y 2-5.

Dra. ELVIRA ROSAS S.
Bandera 76.

Dr. JOSE MARIA SAAVEDRA
Especialidad Ortodoncia. Compañía 1458. Teléfono 1518.

RAFAEL URQUIETA S.
Dentista, Trabajos rápidos.—Agustinas 853.

Dr. J. UGARTE DONOSO
Compañía 1470.

FELIX VASSI R.
Puentes, coronas, extracciones sin dolor. Ayudante Escuela Dental. Delicias 868.

ALEJANDRO VALENZUELA DIAZ
Compañía 1731. Ayudante Escuela Dental. Especialidad extracciones somnoformo.

Dr. GUILLERMO VELASCO M.
Estudios Philadelphia. Catedral 1261.

INGENIEROS

ENRIQUE GARCIA FRIAS
Ingeniero Civil. Galería Alessandri 25. 4.o piso.

ALBERTO LARENAS F.
Ingeniero. Claras 162. Casilla 420.

DOMINGO MATTE LARRAIN
Ingeniero Civil. Agustinas 1319.

OFICINA TECNICA
Lorenzo Claro Lastarria, Ingeniero Civil. Morandé 235. Teléfono 1963. Casilla 1491.

ARQUITECTOS

ENRIQUE LAFOURCADE A.
Edificios económicos, chalets modernos, presupuestos detallados, planos. Casilla 715. Compañía 1290.

ENRIQUE TORRES
Oficina: Galería Alessandri 3-A. Teléfono 275 Central.

EDUARDO TASSO
Construcciones, transformaciones y reparaciones. Honorarios 8 o|o. Planos, presupuestos.—Agustinas 1260.

JORGE VIGNEAUX P.
JOSE M. ROJAS G.
Lord Cochrane 171.
5793-17-

JOSE A. ZARA MANFREDINI
Arquitecto
Proyecto, construcciones y transformaciones de edificios estilos modernos, rapidez, elegancia y economía positiva.
Avenida Santa Elena 1012.—Casilla 3639.

CORREDORES

GUSTAVO A. GANA
202-Bandera-202. Compra-venta de acciones y bonos; contratación de préstamos y conversiones de deudas. Teléfono Inglés 866. Casilla 3456.

CARLOS ROMERO A.
170-Bandera-170. Casilla 2878. Acciones y bonos.

LUIS RAMIREZ SANZ
y AUGUSTO OVALLE CASTILLO
Bandera 51-55. 2511-Teléfono Inglés 2511.

RAIMUNDO URETA E.
Acciones y Bonos. Agustinas 1085. Teléfono 996. Casilla 1245.

FLORENCIO VILLAMIL y Cía.
Acciones y bonos. 1120-Agustinas-1120. 2664-Teléfono Inglés 2664. casilla 878.

COMISIONISTAS

LUIS AYALA C.
Compra-venta de propiedades. Préstamos Hipotecarios. Comisiones en general. Catedral 1131. Ofic. 4.

RUPERTO TAPIA MIRANDA
1150 Agustinas 1150. Corredor en Propiedades y Comisiones en general. Teléfono 1491.

MATRONAS

CLINICA
Ana G. Vargas Barrera.—Partos, enfermedades señoras. Recibe pensionistas. Cochrane 985.

CLINICA PRIVADA DE OBSTETRICIA
Señora Reyes. Matrona Ginecologista. Dormitorios higiénicos. Establecimiento montado según últimos adelantos. Atendido por dos cirujanos especialistas. Recibo enfermas todas partes del país. Curaciones internas. Partos indoloros, absoluta seguridad. Precios módicos. Consultas gratis. Esmeralda 636.

LAURA F. DE GACITUA
Partos, curaciones internas e inyecciones. Precios módicos.—Av. España 264.
5193-31-g

AMELIA GUTIERREZ
Curaciones internas, operaciones. Recibe pensionistas. Santa Rosa 366.

JULIA MORENO
Clínica. Pensionistas. Partos indoloros. Curaciones internas. Coquimbo 1179.

MERCEDES ROJAS
San Diego 932. Recibe enfermas cualquier tiempo. Consultas privadas, precios módicos.

CARMELA TORO G.
Recibe pensionistas. Chacabuco 662.

VARIOS

MASAJE
S. N. Hayashi, médico masagista. Estudios en Tokio. Especialmente enfermedades articulares, musculares. Reumatismo, estitiquez, parálisis. Gimnasia médica. Consultas: 2-4.—Claras 490.

CONSULTORIO FEMENINO DE CULTURA FISICA
Vello.— Extracción segura por señoritas competentes bajo vigilancia médico. Masaje, gimnasia, hidroterapia, electricidad, etc. Trátanse niños mal desarrollados, anemias, estitiquez, reumatismo, obesidad, enfermedades respiratorias, digestivas; defectos pecho, columna vertebral o cara, como cutis seco o grasoso, espinillas, lunares, cicatrices, etc. Masaje de belleza, manual y eléctrico. Santo Domingo 848, entre 21 de Mayo y San Antonio.

ZURCIDOS INVISIBLES
Especialidad virar trajes caballeros. Cóndor 1158.

FERNANDO POCOGNOLI
Masaje, gimnasia médica. Atiende a domicilio. Consultas: 2 a 4. Rosas 1267.
3627-15-h

MASAJE SUECO
Gimnasia médica, enfermedades articulares, musculares, parálisis, reumatismo, neuralgia, estitiquez, obesidad, mala circulación, etc. Tratamiento científico, desviación espina dorsal. Sólo a señoras y niños.— **Hanna Widen**, titulada en Estocolmo. Claras 46. Consultas: 1 a 3.

INSTITUTO DE BELLEZA
ELVA S. DE TAGLE
Vello. Tratamiento Bizzarnini, extraáelo radicalmente, doy prueba.—Agustinas 1620.

ANTIGUA TINTORERIA FRANCESA
Agustín Chancogne.— Se tiñe y se limpia toda clase de ropa en negro y colores. No tiene sucursales. Moneda 2202.

Informaciones Comerciales, Industriales y Agrícolas

SANTIAGO JULIO 27 de 1918

CAMBIO

El Banco de Chile ha fijado ayer los siguientes cambios:

d/v	Londres	Paris
90	16 5/8 1 £ $ 14.43.61	187 3/4 1 fr. $ 0.53.26
60	16 9/16 1 £ $ 14.49.06	1.87 1 fr. $0.53.47
30	16 1/2 1 £ $ 14.54.55	1.86 1/4 1 fr. $ 0.53.69
3	16 7/16 1 £ $ 14.60.08	185 1/2 1 fr. $0.53.90

N. York—1 dolar $ 3,06 3/4
1 Nac. Arg. $ 1.38 1/4

d/v	Italia	España
3	291	1.16 1/2

El Banco Español de Chile fijó ayer los siguientes cambios sobre las plazas que se indican:

Plazas	90 d/v	v
Londres...	16 5/8	16 7/16
Paris.......	187	185
Madrid.....	117 3/4	116 1/2
New York		306 3/4

Una peseta al cambio de 117 3/4 vale $ 0.84.92 y al cambio de 116 1/2 vale $ 0,85.83

LO QUE VALE UN PESO ORO DE 18 PENIQUES

Al cambio bancario de 16 5|8 un peso oro de 18 d. vale $ 1.08.27 moneda corriente.

Como el recargo comercial es de 46 por ciento, hay una diferencia con su valor efectivo de 37.73 por ciento.

REVISTA BURSATIL

Acciones de Bancos, Sociedades mineras, Salitreras, Ganaderas y Agrícolas, Petrolíferas, Industriales, Cías. de Seguros, Bonos, Valor de Metales, Ferias, Matadero, etc.

SITUACION GENERAL DEL MERCADO

La única rueda de ayer fué de escasísimo movimiento tanto en acciones como en bonos. Los cambios en los precios fueron de poca importancia, sin embargo, se notó algo mayor firmeza en los títulos de sociedades.

TRANSACCIONES, OFERTAS Y DEMANDAS

Bancos

Chile. — Venta de 50 acciones a 200, quedando vendedor así y comprador a 199.

Nacional. — Ofrecieron vender 200 a 47 1|2 y pidieron 100 a 46 1|2.

Español. — Hubo pedidos por 100 a 148.

Santiago. — Propusieron vender 100 y 25 a 133 1|2.

Hipotecario. — Quedó comprador por 2 acciones a 530.

Garantizador. — Solicitaron comprar 20 a 35.

Francés. — Venta de 45 acciones a 40, quedó demanda por 25 a 39 1|2.

Sociedades mineras

Llallagua. — Pidieron en rueda a 267 1|2 y se colocaron en venta privada a 269 1|2.

Gatico. — Ofrecieron vender 100 a 15.

Curanilahue. — Subieron. Después de venderse 100 a 171, quedó demanda a este precio.

Mafil. — Pidieron 100 acciones a 105.

Monte Blanco. — Comprador por 200 a 2 3|4 y oferta de venta a 3.

Sociedades Salitreras

Antofagasta. — Hubo vendedor por 200 acciones a 19.

Sociedades Industriales

Gas. — Colocaron 47 a 106, quedando compradores así.

San Bernardo. — Pidieron 7 acciones a 118.

Malvoa. — Ofrecieron vender 100 acciones a 17.

Transportes Unidos. — Hubo vendedor de 20 acciones a 50.

Vapores.—Vendieron en Valparaíso a 208 ex-dividendo.

Compañías de Seguros

La Americana. — Solicitaron comprar 40 a 212.

La Francesa. — Pidieron 20 acciones a 126.

La Nacional. — Comprador por 2 acciones a 610.

La Alemana. — Hubo comprador por 190 a 195.

Bonos

Caja 8o|o-1o|o. — Ofrecieron vender 5,000 a 100 1|4 y pidieron 10,000 a 100.

Caja 7o|o. — Comprador por 3,000 a 96.

Caja 6o|o-1o|o. — Solicitaron comprar 10,000 a 93 1|2.

Hipotecario 8o|o-1o|o. — Venta de 7,000 a 100 3|4.

Garantizador 8o|o-1o|o. — Comprador por 10,000 año 1907 a 77.

Garantizador 7o|o. — Pidieron 2,000 año 1906 a 82.

RUEDA DE LA BOLSA DE CORREDORES DE VALPARAISO

Primera rueda

Telegrama oficial de la Bolsa de Corredores de Valparaíso, recibido hoy en esta Bolsa de Comercio, a las 11.6 A. M.

70 Vapores, 208.
300 Caylloma, 7 1|2.
1,000 Caja 8o|o-1o|o, 100 1|2.

Oro

Vendedor, 46.20; comprador, 46.

Letras

Vendedor, 16 21|32; comprador, 16 11|16.

ACCIONES Y BONOS

COTIZACIONES DE ULTIMA HORA

ACCIONES DE BANCOS

	Valor pagado	Precio actual
Banco de Chile.............	$ 100	$ 200
Banco Español de Chile...	100	150
Banco Nacional.............	20	47½
Banco Santiago.............	100	133
Banco Popular.............	100	117
Banco Unión Comercial...	20	73
Bco. Hipot. de Chile.......	200	530
Banco Chileno Garantizador de Valores.........	100	36
Banco Francés.............		39½
Banco Italiano.............	20	4½
Banco Curicó.............		128
SOCIEDADES GANADERAS		
Tierra del Fuego...........	£ 1	79½
Chile Argentina...........	1	9½
Nuble y Rupanco...........	$ 20	39
Gente Grande.............	£ 1	73
Laguna Blanca.............	1	76
Agrícola de Vallenar......	$ 20	
Aysen......................	£ 1	50
SOCIEDADES MINERAS		
Llallagua..................	£ 1	269½
Oploca.....................	1	85
Totoral....................	$ 10	8
Gatico.....................	£ 1	15
Oruro......................	$ 20	18⅝
Curanilahue...............	100	171
Lota y Coronel............	£ 10	568
Monte Blanco..............	" 1	2⅞
Colquiri..................	$ 5	3⅛
S. José de Oruro serie A.	£ 1	2½
S. José de Oruro serie B.	1	1
Caylloma..................	sh 5	7½
Las Vacas.................	$ 50	4¼
Pintados..................	38	4
Victoria de Lebu..........	10	8½
San Bartolo...............	20	8½
Antequera.................	£ 1	0.95
Poderosa de Collahuasi...	" 5	60
Carbonífera Máfil.........	$ 50	110
Disputada.................	$ 25	10
Domeyko..................	$ 5	6½
SOCIEDADES SALITRERAS		
Antofagasta...............	$ 25	115¾
Loa.......................	£ 5	35½
El Boquete................	5	30
Agua Santa................	5	140
Lastenia..................	1	18
La Unión..................	$ 20	6
Castilla..................	20	10
Perseverancia.............	20	15
SOCIEDADES INDUSTRIALES		
nos, de Gas de Santiago	$ 50	106
Gas de Valparaíso.........	50	88
Soc. Austral de Maderas.	£ 1	¾
Laboratorio Chile.........	$ 25	88
Electricidad Industrial...	50	100
Ref. Az. de V. del Mar....	£ 1	86½
Azucarera de Penco........	1	141½
Gas Acetileno.............	$ 50	10
Fábrica de Tejidos........	100	200
Maderas Malvoa............	20	16½
Chilena de Tabacos........	20	50½
Cervecerías Unidas........	100	310
Buques y Maderas..........	50	40
Molinera el Globo.........	100	70
Cemento el Melon.........	£ 1	85
Fábricas Unidas Catres...	$ 100	75
Transportes Unidos........		46
Mercado de la Vega.......	100	100
Manufacturera de Tejidos		115
Feria Izquierdo...........	100	80
American Shoe Factory...	100	120
COMPAÑIAS DE SEGUROS		
La Germania...............	$ 25	8[illegible]
La Nacional...............	25	8[illegible]
La America................	25	62
La Americana..............	100	212
La Comercial..............	50	124
La Española...............	10	220
La Unión Chilena..........	50	575
La Italia..................	100	220
La Internacional..........	25	100
La Central................	25	43
La Francesa...............	50	130
La Nueva España.........	75	105
La Alemana...............	75	200
La Chilena Consolidada	25	51
La Alianza Chilena.......	25	48
La Franco Chilena........	20	38
La Santiago...............	50	215
La Mapocho...............	50	115
La Araucanía.............	25	32
La Iberia.................	62½	66
La Unión Nacional........	60	58
La Industrial.............	25	29
SOCIEDADES PETROLIFERAS		
Petróleos del Pacífico....	10	0.70
Sud-Americ. de Petróleos	2	0.20
Pacífico Liberadas........		2
Patagonia Consolidada....		0.60
SOCIEDADES DIVERSAS		
Bolsa de Comercio........	1,250	64.C3
Club Hípico...............	500	8.000
Hipódromo Chile..........	500	950
C. S. A. de Vapores......	25	2,8
F.C. E. San Bernardo...	100	117
Telégrafo Comercial......	25	38
Telégrafo Nacional.......	20	16
Tattersall................	100	135

BONOS

Caja 6-1 (30 ab. y 31 oct.)	93 1|2
Caja 6-2 (30 en. y 31 oct.)	92
Caja 7-1 (30 en. y 31 ju.)	95 1|4
Caja 7-2 (30 en. y 31 ju.)	96
Caja 8-1 (30 ju. y 31 dic.)	100 1|4
Caja 8-2 (30 ju. y 31 dic.)	100 1|2
Garant. (30 ju. y 31 dic.)	75 7|8
Garant. (30 ju. y 31 dic.)	74 1|4
Garant. 8 (30 ju. y 31 dic.)	74 1|4
Hip. 7-2 (31 ma. 30 sep.)	97 1|2
Hip. 8-2 (31 ma. 31 sep.)	101
Hip. 8-1 (31 ma. y 31 sep.)	100 3|4
Hip. V. 8-1 (30 ju. y 31 dic.)	91 1|2
Municipalid. 8 (Privileg. abr.)	92 3|4
Municipalid. (Privileg.)	91
Caja £ 5, o|o	88 3|4
Municipalidad (Privileg. dic.)	93

SALITRE

Cotizaciones de ayer 27 de Julio a las 4 P. M.

Cotizamos el quintal, ordinario inmediato, a 12.6; refinado inmediato, a 13.

CARBON

Cotizamos el carbón de piedra extranjero por tonelada:
Cardiff Steam, nominal.
West Hartley, nominal.
Nacional, 95 a 115.
Americano, 112 a 120.
Australiano, nominal.
Según puertos, marcas y fechas de entrega.

JACKSON Hnos.

Valparaíso.

BOLSA DE PRODUCTOS

SANTIAGO

Operaciones efectuadas en la rueda de hoy

Todos los precios son por quintal métrico, con saco, salvo estipulación contraria.

Ofertas y demandas

Cebada.— Vendedor forrajera nueva a $ 16.30 en Leyda.

Frejoles.— Comprador caballeros a 41, en estaciones.

Vendedor caballeros a 45, en Valparaíso.

Comprador triguitos, a 45.

Comprador burritos claros, a 34, en Santiago.

Harina. — Vendedor harina de primera clase, a 23.50, a domicilio Santiago y comprador a 22.50.

Papas.— Comprador amarillas a 19.50, en Santiago.

Vendedor amarillas, a 19.50, en Rancagua.

Pasto.— Vendedor pasto 2.o corte, a 7.80.

Afrechillo.— Vendedor afrechillo a 10.50, en Santiago.

Transacciones registradas

Cebada.— 1,400 sacos de cebada del país nueva cosecha, a 16, en San Francisco.

Papas.— 300 sacos de papas amarillas semillón, a 16.50, en Doñihue.

Maiz.— 300 sacos de maiz amarillo a 23, en carro Alameda.

Harina.— 1,000 quintales de 46 kilos de harina marca "Cunaco", a 22.70, en carros Santiago, entrega después del 15 de Agosto.

1,000 quintales de 46 kilos de harina Pérez Cotapos a 23, a domicilio Santiago, entrega después del 15 de Agosto.

1,570 quintales de harina de 46 kilos, marca Purísima, a 22.90, a domicilio Santiago, entrega Agosto y Septiembre.

2,170 quintales de 46 kilos de harina marca Ucúquer, a 22.75, en carros Santiago, entrega Agosto y Septiembre

Trigo blanco del centro.—Precio oficial: 31.50 los 100 kilos, sin saco, en Providencia.

Santiago, 27 de Julio de 1918.

LA BOLSA DE COMERCIO EN LA SEMANA

Estuvo en general más activa que de ordinario, especialmente al final de la semana.

En el mercado de acciones, aunque fué superior el número de valores que mejoraron sus cotizaciones sobre los que experimentaron baja, se notó flojedad.

Esta situación fué principalmente visible en los papeles de especulación que sufrieron numerosas fluctuaciones.

Los bonos que desde algún tiempo atrás estaban muy sostenidos, experimentaron en la presente semana, una baja persistente y casi general.

Entre los valores mineros, los que subieron más fueron los carboníferos, como consecuencia de la prohibición de Estados Unidos para exportar petróleo, hecho que naturalmente hizo pensar a muchas personas que este combustible tendrá que reemplazarse hasta donde sea posible por el carbón nacional.

Otra de las novedades de la semana fué el acuerdo de los Bancos de prestar 40 por ciento sobre las acciones de Llallagua que hasta hace poco no se recibían por las instituciones de crédito ni como garantía transitoria.

Valor de las operaciones en la semana

Acciones

Lunes.......	35,167.—
Martes......	75,955.25
Miércoles.....	247,490.—
Jueves.......	174,831.—
Viernes......	535,550.—
Sábado......	33,882.—
	1.102,875.25

Bonos

Lunes.......	189,000.—
Martes......	419,700.—
Miércoles.....	169,100.—
Jueves.......	220,000.—
Viernes......	370,100.—
Sábado......	7,000.—
	1.374,900.—

La comparación de estas sumas, con las de la semana anterior, representa en acciones un aumento de $ 618,939 y en bonos una disminución de 952,800.

Las acciones de mayor movimiento fueron las siguientes:

Cía. Carbonífera Curanilahue, con 1,900 acciones.

Cía. Explotadora Caylloma, con 1,500 acciones.

Cía. Minera de Oruro, con 800 acciones.

Cía. Salitres de Antofagasta, con 600 acciones.

Cía. Minera Monte Blanco, con 800 acciones.

Cía. Minera Antequera, con 1,000 acciones.

Cía. Consumidores de Gas, con 301 acciones.

Banco de Chile, con 2,269 acciones.

Banco Nacional, con 491 acciones.

Banco Santiago, con 379 acciones.

Los bonos más operados fueron los siguientes:

Caja Hipotecaria 8o|o-1o|o, con $ 767,600.

Caja Hipotecaria 7o|o-1o|o, con $ 159,000.

Banco Hipotecario 8o|o-1o|o, con $ 197,000.

Banco Garantizador 8o|o, con 118 mil 800 pesos.

Municipalidad, Privilegiado de Diciembre 8o|o, con $ 62,000.

Acciones que bajaron en la semana

Bancos. — Chile, de 213 1|2 a 200 ex-dividendo de $ 8; Santiago, de 142 a 133 ex-dividendo de $ 7; Popular, de 120 a 117; Español, de 158 a 150 ex-dividendo de $ 7.

Mineras. — Llallagua, de 277 a 269 1|2; Gatico, de 15 1|2 a 15; Monte Blanco, de 3 a 2 7|8; Antequera, de 1.05 a 0.95.

Salitreras. — Antofagasta, de 119 y medio a 115 1|2.

Industriales. — Gas, de 112 a 106 ex-dividendo de $ 4.50.

Acciones que subieron

Bancos. — Hipotecario, de 525 a 530.

Ganaderas. — Fuego, de 77 a 79 y medio; Chile y Argentina, de 9 3|8 a 9 1|2.

Mineras. — Oploca, de 82 a 85; Oruro, de 18 1|2 a 18 5|8; Curanilahue, de 157 a 171; Mafil, de 95 a 110; Domeyko, de 6 a 6 1|2.

Salitreras. — Loa, de 35 a 35 1|2.

Industriales. — Electricidad Industrial, de 98 a 100; Viña, de 90 a 87 ex-dividendo de $ 3.20; Malvoa, de 15 1|2 a 16 1|2; Tabacos, de 48 a 50 y medio; Cervecerías Unidas, de 295 a 310.

Seguros. — La Araucana, de 210 a 212; La Española, de 220 a 230.

Diversas. — Club-Hípico, de 7,600 a 8,000; Vapores, de 210 a 208 ex-dividendo de $ 9,010; San Bernardo, de 115 a 117.

Bonos que bajaron

Caja Hipotecaria 7o|o-1o|o, de 96 a 95 1|4.

Caja Hipotecaria 7o|o, de 96 1|2 a 96.

Caja Hipotecaria 8o|o-1o|o, de 101 a 100 1|4.

Banco Hipotecario 8o|o-1oo|, de 101 3|8 a 100 3|4.

Banco Hipotecario 8o|o, de 101 1|4 a 101.

Bonos que subieron

Banco Garantizador 8o|o-1o|o, de 73 1|2 a 74 1|4.

Banco Hipotecario 7o|o, de 97 1|2 a 98.

Municipalidad, Privilegiado de Diciembre, de 92 1|2 a 93.

COTIZACIONES DEL ESTAÑO

La Bolsa recibió las siguientes:

Lunes, £ 372 contado y £ 373 a plazo.

Martes, £ 377 contado y £ 378 a plazo.

Miércoles, £ 379 contado y £ 380 a plazo.

Jueves, £ 379 contado y £ 380 a plazo.

Viernes, £ 379 contado y £ 380 a plazo.

Los precios de cierre de la semana anterior fueron de £ 367 y 368; ha habido, en consecuencia, alza de £ 12 tanto al contado como a plazo.

DIVIDENDOS Y UTILIDADES DE ALGUNOS BANCOS

	Utilidad	Dividendos por acción	Núm. de acciones	Valor pagado	por $ 100 Divid.	Capital pagado	Total de dividendos
Banco Español de Chile. . .	$ 3.360,048.97	$ 7.—	400,000	de $ 100 o sea	7%	$ 40.000,000	$ 2.800,000.—
Banco de Concepción. . . .	386,238.63	$ 4.—	80,000	de $ 50 o sea	8%	4.000,000	320,000.—
Banco Hip. Valparaíso. . . .	146,074.40	$ 5.—	20,000	de $ 100 o sea	5%	2.000,000	100,000.—
Banco de Santiago.	654,073.75	$ 7.—	80,000	de $ 100 o sea	7%	8.000,000	560,000.—
Banco de Curicó.	247,942.37	$ 7.—	30,000	de $ 100 o sea	7%	3.000,000	210,000.—
Banco Hip. de Chile. . . .	1.151,224.43	$ 20.—	40,000	de $ 200 o sea	10%	8.000,000	800,000.—
Banco A. Edwards y Co. . .	928,474.92	$ 4.—	100,000	de $ 100 o sea	4%	10.000,000	400,000.—
Banco de Talca.	506,852.94	$ 8.—	50,000	de $ 100 o sea	8%	5.000,000	400,000.—
BANCO DE CHILE Y BANCO NACIONAL							
Banco de Chile.	$ 5.313,196.70	$ 8.— c| 6.— s|	568,150 37,850	de $ 100 o sea nuevas o sea	8% s| 6% s|	$ 56.215,000 3.785,000	$ 4.497,200.— 227,100.—
		Total $ 600,000			Total	$ 60.000,000	$ 4.724,300.—
Banco Nacional.	$ 1,371,509.89	$ 2.40 s| 1.70 s|	490,314 9,686	de $ 40 o sea id. nuevas o sea	6% s| ¼ % s|	$ 19.612,560 387,440	$ 1.176,755.60 116,466.20
		Total 500,000			Total	$ 20.000,000	$ 1.193,219.80

FRUTOS DEL PAIS

Cotización semanal de Ureta y Cía., Agentes Comisionistas: Agustinas 1085. Casilla 1340

Santiago, 27 de Julio de 1918.

Trigos

Trigo blanco del centro, los 100 kilos, sin saco, en Providencia, fijaciones a $ 31.50.

Trigo blanco del sur, los 100 kilos, sin saco, en estación, según clase, a 28.

Trigo candeal, fino, los 100 kilos, con saco, en Alameda, a 35.

Trigo candeal corriente, los 100 kilos, con saco, en Alameda, de 23 a 24.

Cebada

Cebada inglesa, de primera clase, los 72 kilos, con saco, en Alameda, no hay.

Cebada inglesa de segunda clase, los 100 kilos, con saco, en Alameda, a 30.

Cebada del país cervecera, los 100 kilos, con saco, en Alameda, a 17.

Cebada forrajera, los 100 kilos, con saco, en Alameda, a 16.

Cebada forrajera vieja, los 100 kilos, con saco, en Alameda, a 15.70.

Harinas

Harina flor cilindro, los 46 kilos, con saco, a 23.

Harina de segunda, los 46 kilos, con saco, a 15.

Harina candeal flor, los 46 kilos, con saco, a 15.

Harina candeal corriente, los 46 kilos, con saco, a 15.

Frejoles

Frejoles coscorrones, los 100 kilos, con saco, en estación, de 39 a 40.

Frejoles bayos chicos, los 100 kilos, con saco, en estación, a 30.

Frejoles bayos regulares, los 100 kilos, con saco, en estación, de 31 a 32.

Frejoles burritos, los 100 kilos, con saco, en estación, a 34.

Frejoles caballeros, los 100 kilos, con saco, en estación, a 42.

Papas

Papas cazuela, en bodega, de 20 a 21.

Papas domas, en bodega, no hay.

Papas coloradas, en bodega, a 17.

Papas amarillas, en bodega, de 19 a 20.

Papas de los canales, los 100 kilos, carro, en bodega, de 24 a 25.

Semillas

Semilla de alfalfa chilena, los 100 kilos, con saco, en bodega, a 160.

Semilla de alfalfa peruana, los 100 kilos, con saco, en bodega, a 250.

Semilla de trébol rosado, los 46 kilos, con saco, en bodega, a 100.

Semilla de trébol rosado, clase exportación, los 46 kilos, con saco, en bodega, a 80.

Semilla trébol blanco, el kilo en bodega, a 6.

Varios

Avena blanca, los 100 kilos, con saco, en estación, de 11 a 12.

Afrecho, los 100 kilos, con saco, en bodega, a 9.20.

Afrechillo, los 100 kilos, con saco, en bodega, a 9.50.

Cera, los 46 kilos, en bodega, sin interés.

Carbón de espino, el saco, en bodega, a 9.

Carbón blanco, el saco, en bodega, a 6.50.

Lana esquila Marzo, ensacada, los 46 kilos, en bodega, a 125.

Lana esquila Marzo, enfardada, los 46 kilos, en bodega, a 130.

Maiz amarillo, los 100 kilos, con saco, en Alameda, a 22.

Maiz colorado, los 100 kilos, con saco, en Alameda, de 20 a 21.

Mantequilla, los 46 kilos, en bodega, a 330.

Miel, los 46 kilos, en bodega, sin interés.

Nueces, los 46 kilos, con saco, en bodega, a 28.

Pasto primer corte, los 100 kilos, en bodega, a 6.

Pasto segundo corte, los 100 kilos, en bodega, a 7.50.

Quesos, los 46 kilos, en bodega, a 135.

Quillay, los 46 kilos, en bodega, sin interés.

Sal de costa, los 100 kilos, en bodega, 10.

URETA y Cía.

VEGA CENTRAL DE LA SOCIEDAD DEL MERCADO DE LA VEGA

Revista diaria. Precios de venta de productos por mayor, término medio, según calidad

Acelgas, de $ 0.60 a 1.20 la docena de atados.

Apio de ensalada, de 0.60 a 140 el atado de 12 matas.

Ajos, de 2 a 10 el mil.

Achicoria, de 25 a 40 el mil de matas.

Berros, de 0.10 a 0.15 la docena de atados.

Betarragas, de 12 a 22 el mil.

Cebollas de cabezas, de 35 a 52 el mil.

Coliflor, de 8 a 14 el ciento.

Lechugas, de 28 a 55 el mil.

Lúcumas, de 20 a 25 el cajón.

Limones, de 40 a 60 el mil.

Manzanas, de 15 a 20 el cajón.

Nabos, de 8 a 12 el mil.

Naranjas, de 15 a 25 el mil.

Nueces, de 22 a 25 el saco.

Orégano, de 0.80 a 1.20 la docena de atados.

Porrones, de 15 a 24 el mil.

Papas cazuela, de 15 a 18 el saco.

Papas amarillas, de 15 a 18 el saco.

Perejil, de 0.60 a 1 la docena de atados.

Pencas, de 0.80 a 1.40 el ciento.

Peras, de 15 a 20 el cajón.

Paltas, de 12 a 40 el ciento.

Piñones, de 0.30 a 0.50 el kilógramo.

Repollos, de 12 a 18 el ciento.

Rabanitos franceses, de 1.80 a 2 el mil.

Rábanos, de 4 a 4.80 el ciento.

Repollitos Brusel, de 14 a 16 el saco harinero.

Yerba buena, de 0.80 a 1.20 la docena de atados.

Zanahorias, de 0.60 a 1 el ciento.

Zapallos del año, de 50 a 100 el ciento.

Santiago, 24 de Julio de 1918.

PRECIOS CORRIENTES DE LA FERIA DE ANIMALES

Avenida Beauchef núm. 997

Terneros de pie, de $ 48 a $ 55.

Terneros de pie gordos, de 72 a 100.

Terneros de 1 año, de 118 a 130.

Vaquillas de 1 1|2 años, de 130 a 160.

Vaquillas de 2 años, de 150 a 180.

Novillos de 1 1|2 años, de 140 a 180.

Novillos de 2 años, de 160 a 220.

Vaquillas de 3 1|2 años, de 170 a 240.

Vaquillas de 3 años, de 180 a 250.

Novillos de 3 años, de 180 a 280.

Novillos gordos, de 280 a 340.

Novillos mestizos gordos, de 360 a 400.

Vacas flacas, de 160 a 180.

Vacas a media gordura, de 240 a 260.

Vacas gordas, de 340 a 380.

Vacas paridas flacas, de 220 a 260.

Vacas paridas, a media gordura, de 280 a 340.

Vacas paridas mestizas, de 340 a 400.

Torunos a media gordura, de 280 a 360.

Torunos mestizos, gordos, de 380 a 400.

Toros, de 250 a 300.

Bueyes flacos, de 180 a 240.

Bueyes a media gordura, de 280 a 360.

Bueyes mestizos de trabajo, de 380 a 400.

Bueyes mestizos, gordos, de 480 a 580.

Vacas al peso, de 0.65 a 0.77.

Novillos al peso, de 0.68 a 0.80 1|2.

Bueyes al peso, de 0.68 a 0.80 1|2.

Santiago, 27 de Julio de 1918.

MATADERO PUBLICO

Julio 28 de 1918

Encierra para hoy:

	Vacunos	Ovejunos	Cerdos
Entrados...	153	290	14
En vara...	21		
Suma......	174	290	14
Retirados vivos.....			
Total beneficiados	174	290	14

Terneros —7

Julio 27 de 1918

PRECIOS DE LAS CARNES DE AYER

			kilo
Carne buey	1.ª clase	$ 1.21	a 1.23
Id.	2.ª "	1.15	1.20
Id.	2.ª "	80	1.10
Carne novillo	1.ª clase	1.21	1.23
Id	2.ª "	1.15	1.20
Id	3.ª "	80	1.10
Carne vaca	1.ª clase	1.22	1.24
Id.	2.ª "	1.15	1.20
Id.	3.ª "	80	1.10
Carne cordero	1.ª clase	1.50	
Id.	2.ª "	1.20	1.40
Id.	3.ª "	60	1.10
Carne oveja	1.a clase		1.10
Id	2.a "	80	100
Id	3.a "	40	70
Carne cabro	1.a clase....		1.00
Id.	2.a "	70	90
Id.	3.a "	30	60
Carne cerdo	1.ª clase		120
Id.	2.ª "	1.00	110
Id.	3.ª "	70	90
Grasa en rama		80	100
Sebo de ovejuno		4[illegible]	
Cuero de vacuno, macho		90	100
Id id id hembra		90	100
Id id id ovejuno		40	60
docena.			

FERIA
— DE —
Productos Agrícolas
— DE —
LARRAÍN OLAVARRÍA y Cía
Matucana N.o 10
REMATES TODOS LOS MARTES CON TODA CLASE DE PRODUCTOS AGRICOLAS
Carga por carros completos al Desvío Banco de la República. Sobornal: Alameda.
Correspondencia:
Casilla 913

TE CRUZ AZUL
AGUA MINERAL DE
PANIMAVIDA
Medicinal. Se toma pura y es exquisita con Whisky, Coñac o Jerez. Como refresco con Granadina o Grosella. Pídala en el centro a Bandera 176.
ALFREDO BLANCHARD
TE TE TE TE TE TE TE TE
TE CLUB DE LA UNION

Oficinas
Ofrezco en arriendo en altos y bajos, a un paso de los Tribunales de Justicia.
Cánones bajos.
Arcadio Meza S.
MORANDE 442
5552-30-g

NOVARSENOBENZOL BILLON
y Polvos Flores de la Plata ofrece la
Drogueria Francesa
243 - Ahumada. - Casilla 22-D. - Santiago
2—H.

AVISOS ECONOMICOS

LISTO PARA COLOCAR EN PRImera hipoteca $ 5,500 y $ 7,000. Huérfanos 761. Oficina 16. 6206-28-g

PERSONAS HONORABLES ENcontrarán buena pensión de mesa en casa de familia. Prat 226. 6209-31-g

LINTERNA MAGICA CON LAMpara de arco, compro. Delicias 2816. — 6208-28-g

SITIO ESQUINA, 520 MTS2., SAneado, Avenida Milán cerca San Diego, vendo barato, facilidades pago: Erasmo Escala 2967. 6208-29-g

EN $ 140, PARA EL 1.o, SE arrienda la casa Unión Americana 158. — 6208-29-g

¡NOVIOS! ARGOLLAS ORO 14, 18 desde 25 par. La Yankee, Bascuñán 17. — 6208-29-g

PAPAS AMARILLAS Y CAZUElas, clase superior, sacos de 100 y 50 kilos, ofrece a bajo precio: Bodega San Carlos. Exposición 86. 6191-28-g

PAPAS DOMAS, BUENA CLASE, recibió Bodega San Carlos. Exposición 86. — 6191-28-g

CARBON ESPINO Y QUILLAY, muy buena clase, al detalle y por partidas, ofrece a precio conveniente Bodega San Carlos, Exposición 86. — 6191-28-g

INSTITUTO DE CIENCIA MENtal "Armonía". — Cítase a sesión general de socios para el Sábado 3 de Agosto, a las 6 P. M., en los salones del Instituto, a fin de discutir y votar la reforma de los estatutos y reglamentos. — 6210-4-h

TINTORERIA "LA MARIPOSA", es la más acreditada por sus buenos trabajos y puntualidad. San Pablo 1125. — 6192-28-g

SE ARRIENDA UN DEPARTAmento en casa de familia. Amunátegui 844. — 6192-28-g

SE VENDE UNA COCINA GRANde, apropiada para casa pensión. San Pablo 1549. — 6293-29-g

SE ARRIENDA UN LOCAL PARA negocio o taller. San Pablo 1549. 6194-29-g

COSTURERAS COMPETENTES, para blusas, necesita fábrica ropa blanca. San Diego 1438. 6195-29-g

MUCHACHO PRACTICO EN MAquinaria de teatro se necesita como ayudante de maquinista. Avenida Matta 1163, Teatro. 6196-29-g

MUCHACHO PARA EL ASEO DE teatro se necesita. Avenida Matta 1163. — 6196-29-g

LAVANDERIA FRANCESA, NAtaniel 210, necesita camiseras y posticeras. — 6197-30-g

RANAS MUY GRANDES, VENDE a $ 10 docena Exposición 308. 6198-30-g

NECESITO COBRADORES Y VENdedores casa semanal. Tratar de 2 a 3 P. M. San Diego 262. 6200-30-g

COMPRO AUTO DE OCASION, Casilla 2635. — 6199-30-g

COBRANZAS DIFICILES, POSEsiones efectivas, particiones de bienes, redacción de escrituras, estudio de títulos, informes legales, y toda clase de juicios y tramitaciones, anticipando dinero para gastos, atiende el abogado en Estado 91, tercer piso, oficina once.

AL COMERCIO. — DESEA CUALquier ocupación decente de 9 a 7. Señora honorable recomendada; activa, sabe: Contabilidad, Pintura, Música, Fotografía, etc., Correo 4. —Soledad. 6052-28-g.

REMATE JUDICIAL. — EL 8 DE Agosto próximo, a las 3 P. M., saldrá a remate ante el señor Juez del primer Juzgado Civil, la propiedad situada en Av. Recoleta N.o 2260, por el mínimum rebajado de ocho mil pesos ($ 8,000), correspondiente a los dos tercios de la nueva tasación, cantidad que se pagará al contado. Bases y antecedentes en el Juzgado; ejecución Coevas con Ibarra, o en la oficina de Carlos Latorre H. — Catedral 1109. — El Secretario.

PUENTE 590. — SASTRERIA Progreso. Pantalones casimires ingleses, $ 45. Recibe hechuras.

PUENTE 590. — SASTRERIA Progreso. Camisires ingleses negros y de colores, terno: $ 120.

PUENTE 590. — SASTRERIA Progreso, frente la torre de la Bomba. 6066. 28-g.

"IMPORTACION ANGLO-AMERIcana", antes San Diego 69, está Ahora Alameda 2362.

LLEGO NUEVO SURTIDO DE artículos fotográficos y accesorios para bicicletas. Delicias 2362.

MAQUINAS FOTOGRAFICAS CON equipos, desde $ 15. — Instrucciones completas para los principiantes. Alameda 2362.

GOMAS PARA BICICLETAS "Clipper", "Michelin", etc., llegaron. Delicias 2362.

EQUIPOS DE LUZ OXI-ETERIca, para los biógrafos, $ 300. También ingredientes para los mismos. Alameda 2362.

BIOGRAFOS "POWERS", Y "Standard", precios rebajados. Delicias 2362.

MAQUINAS ESCRIBIR "WIlliams", visibles, sin cintas, $ 400. Alameda 2362.

LINDO SURTIDO DE PELICUlas, desde 20 centavos metro. Delicias 2362.

MOTOCICLETA "BROWN", CON magneto "Bosch", gomas "Michelin", completamente nuevas; perfecto estado. Alameda 2362.

COMPRANDO DESDE $ 10 arriba en la "Importación Anglo-Americana", despachamos franco deporte a provincias. Delicias 2362. 6167-28-g

CALADOS TABLEADOS. ENCArrujados, bordados, todas clases encárguelo siempre. Echaurren 174.

BORDADOS MANO Y MAQUINA seda, lana metal, todas clases. Echaurren 174.

CRESPON HILO CON SEDA, ARtículo última moda, baratura, Echaurren 174.

ESPUMILLA SEDA BLANCA, CAlidad inmejorable, realiza barato Echaurren 174.

CALADOS, TODAS CLASES, TRAbajo perfecto, entrega rápida únicamente. Echaurren 174.

VUELECITOS TABLEADOS, PLEgados, encarrujados, acordeón, etc., mándelos hacer, Echaurren 174.

BORDADOS MOSTACILLA. CUALquier dibujo. Precios módicos. Perfección trabajo. Echaurren 174.

SEDA PARA BORDAR. EL SURtido más grande colores, encuéntrase Echaurren 174.

BLUSAS TODA CLASE, CON SIN bordado, sigue baratura, Echaurren 174.

VELOS DE HILO Y MEDIO HIlo, todos colores. Echaurren 174.

ESCUELA CHAUFFEURS LA Almagro. San Diego 482. Garantiza carnet, enseña conforme decreto municipal, cursos diurnos y nocturnos. Unica Escuela que enseña manejo a sus alumnos en el centro y que no les hace responsables por los accidentes ocurridos a los autos. 6214-28-g

PROFESOR DE INGLES Y CONtabilidad recién llegado estudios Inglaterra, ofrécese. Precios módicos, Morandé 356. 6155-1-h

COMPRA-VENTA DE MUEBLES y menajes de casa "La Precisa", Rosas 2625. 6156-29-g

CHACRA EL PEUMO DE C 2. Aravena, camino Acequia de los Pérez, tómese tren Barranca Pudahuel o Resbalón en Mapocho esquina Matucana, véndese a precios bajos: 100,000 árboles forestales como Pinos, etc., 100,000 árboles frutales clases escogidas, 100 mil Eucaliptus Globus (planta hermosa), 30,000 Parras Pinos arraigadas c|u 0.10; Semillas: clarines ingleses Pajuele $ 1; Espárragos blancos Alemania kilo $ 20; Espárragos monstruoso Holanda, kilo $ 20; Fábrica maceteros. 100 mil maceteros para plantación No. 2; 100,000 maceteros tamaños 3 al 11. Teléfono oficina central 552 o Compañía 1041. Ordenes: R. Mutus o L. Valenzuela. Teléfono chacra 99 Yungay. 29-g

NECESITASE COCINERA QUE sepa su oficio, sueldo cuarenta pesos, casa particular, San Diego 267. 6157-30-g

PIEZA CALLE CON BUENA PENsión mesa, Compañía 2347. 6160-30-g

OCASION: TRAJES PARA SEÑOras, poco uso véndese baratos, Sotomayor 430. 6159-29-g

SE ARRIENDA CASA ESQUINA Maule No. 736. 6158-29-g

SERVIDUMBRE LA MEJOR DE Santiago. Pídala Bandera 339. No equivocarse. 6165-28-g

NECESITASE NIÑA PARA LA mano, casa particular, San Diego 267. 6163-30-g

BORDADORA A MAQUINA CORnely competente necesitamos, pagamos buen sueldo, Taller casa Castagneto, Delicias esq. San Martín. 6162-1-h

SMOKING CON O SIN PANTAlón. Ternos grandes cómpranse transforman. Vicuña Mackenna 1080. 6215-29-G.

PARA VENDER SU JOYA CON brillantes consulte siempre Estado 56.

TODO OBJETO CON BRILLANtes, perlas, esmeraldas, compra constantemente, Estado 56.

NO OLVIDE ESTADO 56. ESTA primera cuadra entrando por Alameda.

BUENA ADORNADORA Y PREparadora de sombreros se necesita, Sección Taller, Casa Castagneto, Delicias esq. San Martín.

FORD EN PERFECTO ESTADO con facilidades de pago, vende la Sociedad de Crédito Comercial e Industrial. Estado 91, tercer piso.

$ 180,000, VENDEMOS CASAquinta situada en Avenida Manuel Montt, 33,000 metros cuadrados, viña, parrones, cuatro casas habitación. Produce renta. Estado 91, Tercer piso. of. 11.

$ 10,000 SITIO, AVENIDA INDEpendencia, cerca Hipódromo Chile, cimientos para doce piezas, muchas facilidades de pago. Estado 91. Tercer piso. Of. 11.

COMPRAMOS CASA COMODA, hasta $ 30,000 al contado, situada entre Vicuña Mackenna y San Diego, Alameda y Avenida Matta. Estado 91, tercer piso. Of. 11.

$ 4,000 HERMOSA CASA QUINta en barrio Ñuñoa, tres piezas, galpón, entrada para carruajes, vendemos. Estado 91, tercer piso, Oficina once.

OCASION.— EN BARRIO PROvidencia arrendamos hermosa y productiva quinta, 33,000 metros cuadrados, cuatro edificios, más de mil árboles frutales, viñita, parrón, gallineros modelos, flores en abundancia, instalaciones eléctricas, agua potable y corriente. Estado 91. Tercer piso, Oficina once.

TOMO ARRIENDO CASA QUINta 12 piezas, Avenidas Providencia, Vicuña Mackenna, Seminario, Salvador. Casilla 3399. 6183-28-g

COMPRO CASA ESQUINA ANtigua, asoleada, al contado, situación Alameda a Rosas, casilla 467. 6185-28-g

¡¡ESPLENDIDO SITIO!! PARque Forestal, frente al Palacio de Bellas Artes. ¡¡23 metros frente!! Vendo barato. Tratar: Agustinas 1152. 6184-28-g

SE EMBALSAMAN PAJAROS Y animales. Se curten pieles finas. Olivos 950. 6186-28-g

SEÑORITAS: CURTO, TRANSformo y limpio pieles. Precios bajísimos. Olivos 950. 6187-28-g

JOVEN QUE ENTIENDA ALGO en dibujo, necesítase. Casilla N.o 1378. 6188-28-g

GRAN SASTRERIA AHUMADA 23. Avisamos a los socios del Club G. que en el 23 sorteo, salió favorecido el número 33. Club H. en formación, quedan 4 números, cuota semanal: $ 7. Femenía y Cía. 6189-28-g

PIANOS: AFINA Y REFACCIOna Enrique Osorio. Trabajo garantizado con 20 años práctica. Certificados competencia. Local propio. Huérfanos 1985, cerca Brasil. 6190-28-g

EL DEPARTAMENTO DE AVISOS
TELEFONO 3113
Atiende de 9 de la mañana a 10 de la noche

• AVISOS ECONOMICOS •

TARIFA
AVISOS ECONOMICOS
Cada palabra (mínimum 6 palabras por aviso) $ 0.0[illegible]

Descuentos: De 5 a 10 publicaciones seguidas, 5% — De 11 a 20, 10% — De 21 a 30, 15%

BOTELLAS VACIAS Y CAMBUCHOS compro, pago buenos precios. Santa Rosa 62. 6212-30-g

TAFETAS SEDA NEGRA DOBLE ancho, realiza cuenta, Fabricante, Echaurren 174.

BORDADOS MAQUINA SOBRE trajes. Dibujos nuevos. Baratura precios. Echaurren 174.

POLLERAS TABLEADAS, TODAS formas, trabajo perfecto, precio barato. Echaurren 174.

NUESTROS CALADOS HAN SIDO y seguirán siendo los mejores. Echaurren 174.

PARA PLEGADOS TABLEADOS todas clases, no olviden nunca, Echaurren 174.

BORDADOS ¿BARATO? SI. ¿BONITOS? Sí. ¿Elegantes? Sí. ¿Adonde? Echaurren 174.

LAS ULTIMAS NOVEDADES EN bordados, precios módicos, consiguense. Echaurren 174.

CALADOS ABSOLUTAMENTE perfectos, no escogidos, pueden conseguirse únicamente Echaurren 174.

PLEGADOS DE VUELOS, TODOS anchos, se entregan inmediatamente, Echaurren 174.

PARA NO SUFRIR CHASCOS NI para pasar rabia, conviene acordarse, Echaurren 174.

FILETES A MANO Y MAQUINA, todos dibujos, precios módicos, Echaurren 174.

VENDESE INSTALACION COMPLETA, picadura leña compuesta, motor A. E. G., cinco caballos, trasmisión de seis metros, descansos, poleas, fierro, poleas maderas, huinchas 18 metros, un banco cortar leña, sierra con eje, dos descansos, dos bancos, picador, todo por $ 1,800 al contado, verlo, Independencia 902. 6170-30-g.

TERNOS FINOS ENTREGA, PAGÁNDOLOS mensualmente. Cooperative. Sastrería, Agustinas 855. 6171-6-h.

LAS PLANTAS FLORALES NEcesitan "GACS". Casa Carlos Bosquet. Puente 561. 6172-30-g.

VENDO VESTIDOS, SOMBREros de niñitas finos. Trajes señoras. Brasil 38. 6173-28-g.

MUSICAS PARA PHONOLAS Y Angelus, llegó nuevo repertorio, a escoger. $ 3.00. San Diego 250. 6175-29-g.

ELEGANTE MUEBLE DE PELUquería con tres peinadores, mampara y todos sus accesorios, vendo, en $ 1,000. San Pablo 3239. 6176-28-g.

$ 100 ARRIENDO CASA FARIÑA 443, tratar: Dávila 759. 6177-29-g.

CARBON ESPINO, BUENA CLAse $ 9.50; leña quillay, redonda y partida, especial para cocinas, desde $ 3.30 saco. Vende la Bodega Nataniel 30. 6180-28-g.

SOCIO JOVEN NECESITA EL antiguo y acreditado Instituto Internacional de Enseñanza Práctica, calle Huérfanos N.o 1062, entre Ahumada y Bandera. Prefiérese sea entusiasta y posea algo capital. Interesados, dirigirse: Casilla 7575. 6179-28-g.

TALLER DE PINTURAS, REPUblica N.o 7. Trabajo puntual, esmerado y económico. 6178-1-h.

Comercio

TECHO AMERICANO ACANALAdo, $ 3.00 plancha. Arostegui Yaneti. Santiago Manuel Rodríguez 854. 5332-4-h

ANTIGUA CASA HEMETTE. COcinas económicas, útiles y accesorios, Carmen 315. 5419-6-h

Ocupaciones

COCINERA COMPETENTE, QUE sepa cocina francesa y chilena, con buenos informes, necesítase, para matrimonio solo, extranjero. Buen sueldo. Av. Vicuña Mackenna 18. 6108-28-g

COCINERA COMPETENTE NEcesito. Brasil 88, de 1 a 3 P. M. 6093-28-g

FARMACEUTICO PARA REgentar botica en Curicó, se necesita. Prefiérese señorita. Dirigirse a la misma ciudad, casilla 234. 6076-29-g

MUJERES Y NIÑOS PARA DIFErentes trabajos se necesitan en la Chacra Santa Julia de Ñuñoa. Av. Irarrázaval N.o 4031. 6137-29-g.

TAPICERO, PARA CORTINAJE, se necesita. Casa Castagneto. Delicias esquina San Martín. 6146-1-h.

NECESITO MAESTROS HOJAlateros. Catedral N.o 1982- 6147-29-g.

ARMADA NACIONAL. — ESCUEla de Grumetes, necesita alumnos, de 15 a 17 años.

ESCUELA FOGONEROS, NECEsita alumnos, de 18 a 25 años.

MARINEROS, ARTILLEROS, Torpedistas, Señaleros, Guardianes, Cabos Fogoneros, Mayordomos, 3.os y Cocineros 2.os, con buena licencia, se necesita.

Mayores datos· Comisión Enganche, Regimiento Buin, de 9 A. M. a 5 P. M. 6168-31-g.

REGIMIENTO TACNA. — Se NEcesita buen soldado enfermero. 6169-28-g.

Instrucción

ACADEMIA YOST.— ESTE MES sortearemos cuarenta premios entre nuestros alumnos más aplicados y constantes; libros, plantas, objetos de arte, etc. Matrícula: $ 5.00 mensual. a los pobres: gratis. Pida prospectos. Galería Alessandri 27. 5574-10-h

PROFESOR DE ESTADO, MATEmáticas y física, hace clases particulares. Santa Rosa 263. 6135-31-g.

SEÑORITA NORMALISTA HACE clases a domilio. Romero 2643. 6148-29-g

Medicina

VIGORICINA, CURA EFICAZmente impotencia viril. Tratamiento nuevo. Pedidos a Casilla 3470. 5824-28-g

DEPILATORIO ARGENTINO, LEche Venus, y famosa tintura para el pelo. Véndese, Compañía 3167. 6134-29-g.

CURACIONES, LAVADOS, INyecciones de toda especie. Rosas 2046. 5781-28-g.

JARABE PECTORAL DE RADAL compuesto. El más seguro para hacer desaparecer radicalmente la tos. Pídase en todas las boticas. Por mayor y menor Daube y Cía. Droguería Francesa.—4369-5-h

NUEVO MEDICAMENTO PARA sanar radicalmente del reumatismo, curación segura. Venta de 3 a 6. Independencia 1781. 6123-29-g

MARAVILLOSO ESPECIFICO, único contra la caída del cabello, destruye la caspa, suprime la picazón, limpia el cabello, le da vida y purifica el cuero cabelludo de toda clase de escudaciones y grasas dérmicas, causas siempre originadas de la calvicie precoz, curación segura. Venta, de 3 a 6. Independencia 1781. 6123-29-g.

¿QUEREIS TENER UN CUTIS fresco y aterciopelado hasta edad muy avanzada? Usad los incomparables polvos Divinia, de Werck, caja, $ 5.00. Droguería Francesa. Daube y demás boticas y droguerías. 23—H.

Pensiones

PENSION VENDO, ESTABLECIda muchos años, escogida clientela. San Diego 79. 6074-30-g

COMODA PIEZA BALCON CAlle amueblada con pensión, casa formal. San Diego 79. 6073-30-g

:: JULIEN LEHMANN ::
HUERFANOS 963
JOYAS :: OBJETOS DE ARTE
AFAMADOS RELOJES "ULYSSE NARDIN"

Confitería y Cafetería "PARIS"
DE A. ROBINET Y CIA.
Pasteles, Postres, Confites, Helados y Biscuits Glaces reconocidos por los mejores de Santiago. — ORQUESTA DE 3 A 6 P. M. — Se atienden Banquetes, Bailes, matinées.
Compañía esq. Plaza. — Teléfono Inglés 964

¿QUIERE UD. COMPRAR JOYAS DE VALOR
con brillantes, Relojes puseras oro marca mundial LONGINES y DYPSA, Maletines de plata?
No deje de visitar:
Joyería "La Esmeralda"
ESTADO 386, AL LADO WEIR
Mandamos provincias con reembolso.

JULIO 28
San Víctor
CAMBIO
Banc. 16 5/8 | Com. 16 11/16
ORO: 46.00 %.

Equivalencias del Cambio	
1 £ vale	14.43.61
1 Franco	0.53.26
1 Dólar	3.06¼
1 Peseta	0.84.92
N. Argentino	1.38¼

= Vendemos COKE A $ 5.90 Quintal =
PUESTO DOMICILIO
Nogues y Navarro. - Galería Alessandri 22-A.
Aguiló Hnos., Puente.
Vicuña Mackenna 70,
Compañía 1077.
Exposición 202.

TEATRO UNION CENTRAL :-: Concert Biograph de Moda
Matinee, a las 3¼ P. M.:
LA HIJA DEL CIRCO
en 5 partes.
TONY WINE, célebre zapateador norte-americano.
EL SECRETO DEL VIEJO CASTILLO
En 5 actos.
EL DESERTOR
Solo de violín.
A las 6 1|4 y 9 1|4.—Colosal estreno en Chile!
LA VENGADORA
Sensacional creación de la eximia y bella Gail Kane, de la American Film.
Palco, $ 12. Platea o Balcón, $ 2
Lunes, a las 6¼: Debut del tenor señor John Waltry.

PIEZAS CON PENSION ARRIENdan a extranjeros familia francesa, Claras 774. 6132-29-g.

ARRIENDO DEPARTAMENTO con dos piezas con pensión. Echaurren 270. — 6037-28-g

Compra-Ventas

CANARIAS AMARILLAS Y CARmelitas y canarios cantores vendo muy baratos. Av. Matta 228. 6085-28-g

VENDO PICADURIA LEÑA. MOtor eléctrico 5 caballos fuerza. Nataniel 819. — 6094-28-g

COMPRO DENTADURAS Y DIENtes artificiales, usados, Eleuterio Ramírez 1054. — 6096-30-g

ARBOLES FRUTALES, VARIEDAdes escogidas, planta grande, vende Jardín Vicuña Mackenna 4. 6110-30-g

ESTAMPILLAS CORREOS USAdas, compro. Meeuve. S. Diego 75. 6120-28-g.

VENDO 200 KILOS PLOMO, 15 soldadura, caja herramientas carpintero. Nataniel 526 interior. 6139-28-g.

Propiedades

COMPRA - VENTA. — SE VENDE en conjunto o por lotes, con facilidades de pago, la extensa propiedad Mapocho 2618 a 2632, esquina de Cueto. Tiene dos casas habitación independientes, galpones de cinc, gran extensión de terreno. Tratar Santo Domingo 1541, de seis a siete de la tarde. 6006-30-g

CHALECITOS VENDEMOS POR mensualidades, $ 40. Quedan pocos derechos por vender. Moneda 1118. Oficina 18. 6131-31-g.

$ 6,900 REGALO CASA 4 PIEZAS gran patio, Carrión. Tratar López 715. 6119-28-g.

Arriendos

CASA, SE NECESITA, CENTRAL, aseada, para el 1.o de Septiembre. Canon: 300 a 400 pesos. J. V. B., Mapocho 1090. — 6105-30-g

HUERFANOS 2360 SE ARRIENDA casa desde el 1.o de Agosto, siete piezas y dependencias. Tratar al 2362. — 6095-30-g

ARRIENDO ESPACIOSA ESQUIna, especial para Agencia, Tienda, Zapatería, Paquetería, verla, allí mismo. San Diego 1801 a 1805. 6124-30-g.

$ 70 ARRIENDO CASA FARIÑA 439, tratar: Dávila 759. 6121-28-g.

$ 180 ARRIENDO CASA ALTOS, siete piezas, cocina, gas, Dávila 769. 6121-28-g

CASA 5 O 6 PIEZAS FUERA DE servicio, cerca de carros, con quinta o huerto, necesito para el 1.o de Septiembre, hago contrato; canon hasta $ 180. A Ruiz, Casilla 3726. — 6086-28-g

Varios

DIRECCION DE OBRAS PUBLIcas. — Pídense propuestas públicas para la prolongación del Canal del Mauco, hasta el fundo de Quintero, las que se abrirán el 3 de Agosto próximo, a las 3 P. M., en la sala del Director General. Los antecedentes pueden consultarse en la Inspección General de Regadío. Santiago, Julio 23 de 1918. — El Secretario General. 2—H.

HABIENDOSE EXTRAVIADO EL certificado de depósito a la vista N.o 52,851 de 13 de Setiembre de 1917, del Banco Nacional a favor de Adela Coussirat queda nulo y sin ningún valor por haberse dado el aviso correspondiente. 6118-29-g.

PELUQUERIA PEDRO FUENTES Avisa a su distinguida clientela y al público en general que los seguirá atendiendo en Compañía 1083. — 5821-2-h

CENTRO DEMOCRATICO ITAliano. — Santiago, San Isidro 92.— Fino al 25 del prossimo mesi di Luglio si riceveranno proposte per l'apalto della cantina. Il concorrente dovra essere di nazionalita italiana. Per dati dirigersi alla secretaria, della instituzione, alle ore 9 alle 10 P. M. 3018-30-f.

DIRECCION OBRAS PUBLICAS. —Pídense propuestas públicas para la construcción del malecón de la Escuela Normal de Valdivia, las que se abrirán el 5 de Agosto próximo, a las 3 P. M., en la Inspección General de Hidráulica, donde los interesados pueden consultar los antecedentes. Santiago, 18 de Julio de 1918. — El secretario general. 2—H.

DIRECION DE OBRAS PUBLIcas.-Pídense propuestas públicas para la construcción del Puente Changaral, en el camino de S. Carlos a S. Nicolás, las que se abrirán el 8 de Agosto a las 2 P. M., en la Inspección General de Puentes y Caminos, donde los interesados pueden consultar los antecedentes.— Santiago, 20 de Julio de 1918. — El Secretario General. 4—H.

DIRECCION GENERAL DE Obras Públicas.— Pídense propuestas públicas para suministrar para el servicio de caminos, 5,000 kilos de acero en barras redondas u ochavadas, cuyo diámetro sea de 31.7 milímetros, admitiéndose también de 28.5 milímetros. Las propuestas se abrirán el 5 de Agosto próximo a las 3 P. M., en la Inspección de Puentes y Caminos donde los interesados pueden consultar los antecedentes.— Santiago, Julio 24 de 1918.— El Secretario General. 3 — H.

Judiciales

SOCIEDAD TEATRO ELECTRA. — Se encuentra en liquidación esta sociedad ante el abogado liquidador don Rosamel Gutiérrez A., calle Bandera número 287. 6102-29-G.

EXTRACTO DE FORMACION DE Sociedad.— Certifico, que por escritura otorgada hoy ante mí, los señores Ambrosio y Secundino Gil, formaron una sociedad con el objeto de explotar el fundo "El Rosario", ubicado en la comuna de Las Condes de este departamento, que tienen arrendado a don Segundo Gana Castro, u otro negocio que quieran hacer de común acuerdo. El capital social es de NOVENTA MIL PESOS, aportados por los socios por iguales partes. La razón social será GIL HERMANOS, que usará únicamente el socio don Secundino Gil, como encargado de la administración de la sociedad. La sociedad durará seis años, a contar desde el veinte de Julio del presente año y tendrá su domicilio en el fundo El Rosario de este departamento.— Santiago, 22 de Julio de 1918.— **Luis Cousiño T.,** Notario. 6138-31-g

EXTRACTO. —MARIANO MELO E., notario de Santiago, certifica que por escritura de hoy corriente en su registro, don José Franccioli y don Agustín Bonati, ambos de este domicilio, han disuelto, liquidado y finiquitado la sociedad que para girar en esta plaza con el nombre de "Agustín Bonati y Cía" en la explotación del Almacén y Bodega Londres, pactaron ante él el cuatro de Enero del año en curso. El activo y pasivo de la negociación quedarán a cargo del señor Bonati.—Santiago, 16 de Agosto de 1918.—Mariano Melo E., notario. 6103-30-G.

INVENTARIO. — POR ACUERdo tomado ante el Arbitro don Pedro Luis González, por los herederos de don Luis Alberto Latorre, practicaré el inventario de sus bienes el 31 del presente a las 10 A. M., en la Secretaría del 4.o Juzgado Civil.

Santiago, Julio 20 de 1918. — **José A. Alfonso.** 5895-30-g

EXTRACTO. — CERTIFICO QUE por escritura ante mí de quince de Julio actual, don León Borie Fages, en unión de un comanditario han formado una sociedad en comandita simple para girar en esta plaza que será el domicilio social, en el ramo de corredores de comercio, y comisionistas, en toda clase de mercaderías, importaciones y exportaciones de mercaderías. La razón social es de "León Borie y Compañía", que será usada por el gestor. El capital social es la suma de cuarenta y cinco mil pesos aportados cuarenta mil pesos por el comanditario y cinco mil pesos por el gestor, ambos en dinero efectivo. La duración de la sociedad es desde el primero de Julio en curso hasta el treinta y uno de Diciembre de mil novecientos veinticinco. —Santiago, 23 de Julio de 1918.—D. Lizana D., —Notario. 6019-28-g

INVENTARIO. — EN CONFORMIdad a lo dispuesto en el artículo 1038 del Código de Procedimiento Civil, se cita a los interesados para proceder a la facción de inventario de los bienes pertenecientes a la sucesión de don Rafael Sotomayor, que en virtud de lo dispuesto por el compromisario partidor de esos bienes don Miguel A. Varas, iniciará el notario don Abraham del Río el Martes 30 del corriente mes de Julio, a las 5 de la tarde en su oficina Morandé 226. 5873-29-g.

NOTIFICACION. — DON ERNESTO Sepúlveda C., como apoderado del Banco Hipotecario de Chile, ha entablado ante el señor Juez del 4.o Juzgado Civil de esta ciudad acción de desposeimiento en contra de don Carlos González O'Ryan y ha pedido se le notifique a fin de que, en el término de diez días, pague al Banco que representa la suma de siete mil ciento setenta y ocho pesos sesenta y siete centavos, monto de la deuda a su favor, o abandone la propiedad hipotecada, ubicada en la calle Serrano 299 de esta ciudad, ante el Juzgado, dentro del mismo plazo. El Juzgado dió lugar a la referida petición; y no habiéndose podido notificar al deudor, el Juzgado, previos los trámites de estilo, ha ordenado efectuar la notificación por avisos en la forma prescripta por el artículo 57 del Código de Procedimiento Civil. A virtud de lo ordenado, notifico a don Carlos González O'Ryan el decreto librado al efecto, de fecha 25 de Marzo del corriente año, corriente a fojas 18 vuelta. Asimismo notifico al señor González O'Ryan que en virtud de lo ordenado en el decreto de fs. 25 vuelta debe, en el término de tercero día, hacer la designación de domicilio que prescribe el art. 52 del Código de Procedimiento Civil, bajo apercibimiento de requerírsele de pago por el Estado y de notificársele en la misma forma todas las providencias y resoluciones que se libraren en el juicio.—José A. Alfonso, secretario. 30-g

¡MUSICA!!
en realización a precios que no admiten competencia. En ella encontrarán piezas a 20, 40, 50, 60 y 80 centavos.
METODOS Y ESTUDIOS
Al público en general ofrecemos la lista de piezas que hay a mitad de precio. Comprando música o métodos en CASA AMARILLA, economizarán dinero. No olvidarse:
San Diego 236 :: CASA AMARILLA
TERCERA CUADRA
1.o-h

LIMPIE BIEN SU CASA CON PLUMERO Y ESCOBA Y USE DESPUES EL
VACUUM CLEANER "NILFISK"
y Ud. verá que el 90 % del polvo desaparece sólo después de aplicarse el "NILFISK"
Compañía General Comercial - Galeria Alessandri 23 - Teléfono 2601 - Casilla 1714
28—G

FOLLETIN (8)

EL DETECTIVE GENIAL

POR
THOMAS W. HANSHEW

En esos días una antigua compañera de colegio me ofreció un puesto de dama de compañía y yo lo acepté. Así pues, durante los últimos tres meses he estado viviendo en París con Atalia y su padre, el Barón de Carjorac.

—¿El barón de Carjorac?, dice usted; será el mismo Ministro del Interior de Francia, el presidente del Comité de la Defensa Nacional, aquel entusiasta patriota que sueña con arrancar del poder de la Alemania los territorios de la Alsacia y Lorena?

—Sí; precisamente, ese es el padre de mi amiga. Pero usted no lo describiría en esa misma forma si viera ahora que no es sino la de su antigua personalidad que ha reemplazado al fogoso y entusiasta patriota. Han bastado seis semanas de permanencia en el castillo de Larouge para que la diabólica visión que se llama "el monstruo Rojo" lo haya transformado por completo.

—¿El monstruo Rojo? Dios mío; entonces aquella carta en que se pedía el socorro para librarse de ese monstruo...

—Esa carta provenía de él, dijo la niña, con visible emoción. El debía esperarlo a usted aquí, esta noche, señor Clik. Esta es una de las casas de su propiedad; creyó al principio que le era fácil venir aquí, pero no puede venir; es imposible. Sabe muy bien el Barón que toda clase de peligros lo rodea por donde quiera que vaya; sabe que hay gentes que le siguen por todas partes; sabe que el monstruo que ahora lo persigue tan tenazmente lo atisbaba desde hace más de un año. El no puede apelar a la policía de su patria; y si se supiera que había llamado en su auxilio a usted, sería hombre muerto dentro de menos de veinticuatro horas. Y no solo moriría, sino que se deshonraría su memoria. Por el amor de Dios le pido señor Clik que lo salve. Yo le pido por lo que usted más ame en este mundo, que salve inmediatamente a este pobre y desgraciado anciano. Piense por un momento que estos franceses son los amigos más fieles de sus connacionales y que el bienestar de ellos es nuestro propio bienestar. ¡Ayúdelo, señor Clik; sálvelo; hágalo por el y por mi misma; hágalo por la querida Francia! ¡Sálvelo y gane para siempre mi eterna gratitud!

—Al implorar usted en esa forma mi ayuda, me induce a ir hasta el fin del mundo, si es necesario, para ejecutar su mandato. Dígame en qué consiste el trabajo que debo hacer y yo lo llevaré a cabo inmediatamente. Pero antes de seguir, quiero saber, señorita, qué significa esta alusión constante al Monstruo Rojo?

Al oírle recordar a aquel monstruo, la señorita Lorne dejó escapar un sordo gemido y se cubrió la cara con ambas manos.

—Oh, dijo, tiritando de pavor; es algo horrible: se trata de un ser nigromántico. ¿Por qué íbamos a residir a aquel castillo que parece un sitio maldito? ¡Si la suerte no hubiera escogido a la Villa de Carjorac para hacerla espantable, esto no hubiera podido suceder!

—Villa de Carjorac, dice usted, exclamó sorprendido el detective. Ese era el nombre de la residencia del barón, según me parece. Me acuerdo de haber leído en los periódicos que hace cinco o seis semanas este castillo fué destruído por un incendio; que empezó no se sabe cómo en los departamentos de la difunta baronesa, a altas horas de la noche. Me pareció, al primer golpe de vista, que se trataba de la obra de un incendiario, aunque nadie pensó en aquellos momentos que se hubiera producido el incendio por obra de manos criminales. El castillo Larouge, creo también, que es una vieja propiedad histórica que está situada en las vecindades de Saint Cloud. Puedo decir, fundado en la experiencia, que adquirí en años pasados, que ese castillo, que se creía en completo estado de ruinas, ha estado ocupado, sin que el público ni la policía lo supiesen. Los caballeros que forman la legión de los apaches lo han empleado a menudo como lugar de descanso. Hay también allí un pasadizo subterráneo hecho por aquellos mismos visitantes, y que conecta el castillo con las cañerías del sistema de alcantarillado de la ciudad de París. Esto también lo ignora la policía de esta ciudad. ¿Qué relación puede existir entre el castillo de Larouge y los negocios del barón de Carjorac? Dígame, señorita Lorne, ¿por qué razón los encadena usted el uno al otro?

—Estaban íntimamente unidos, señor. El castillo no está ya en ruinas; fué comprado y reconstruído por la condesa Susana de la Tour. Ella y su hermano viven juntos allí; así como también Atalia, el barón de Carjorac, y yo misma. También vive allí la criatura abominable, la espantosa visión que llamamos El Monstruo Rojo.

—Señorita Lorne, ¿qué dice usted?

—La verdad, señor Clik; nada más que la verdad, repuso la niña en forma histérica. Déjeme más bien empezar por el principio; de otra manera usted no podrá comprender lo que yo le diga. Diré todo lo sucedido en el menor número posible de palabras.

Todo esto empezó en la estación del invierno pasado, cuando Atalia y su padre se encontraban en Montecarlo. Allí conocieron a la señora condesa de la Tour y a su hermano, el señor Gastón Merode. El barón tenía una alta posición social; pero no tenía fortuna; Atalia es ambiciosa. Esta mujer ama demasiado el lujo, las riquezas, la vida fastuosa; todas las cosas que una inmensa fortuna puede conceder. Y cuando el señor Gastón Merode, que es joven y buen mozo (y dicen que es fabulosamente rico), mostró una marcada preferencia por ella, sobre todas las demás mujeres casaderas de esos sitios famosos, se sintió orgullosa de sí misma. Antes de abandonar a Montecarlo para dirigirse a París, todo el mundo pudo ver que no tenía el señor Merode más que pedir su mano para que ella le fuera concedida en el acto. Aunque el barón nunca ha demostrado desear mucho tenerlo como esposo de su hija Atalia, ella lo obligará siempre a aceptar lo que desea obtener.

Pero, a pesar de ser un enamorado tan ardiente, el señor Merode no se apresuraba a tratar este punto tan importante. Tal vez sus planes no estaban todavía bien madurados; de todas maneras, no pidió la mano de Atalia en Montecarlo; y aunque él y su hermana regresaron a París, juntos con el barón y su hija, no hizo ninguna tentativa para pedirla como esposa.

—¿No ha pedido su mano todavía?

—Sí, señor Clik; la pidió, precisamente, hace seis semanas, y para ser más exacta, le diré que pidió la mano de Atalia dos días antes de que ocurriera el incendio en la Villa Carjorac.

—¿Cree usted entonces, señorita, que ese incendio fué intencional?

—Ahora creo en eso, aunque al principio no pude pensar así. Atalia recibió la petición un día Sábado; el barón dió su consentimiento el Domingo siguiente, y el Lunes en la noche el castillo se incendiaba misteriosamente, dejándonos a los tres sin un sitio en que refugiarnos. Entre tanto, la condesa había comprado las ruinas del castillo Larouge, y mientras esperaba la ocasión en que su hermano pediría la mano de Atalia, se ocupó en habilitarlo para que le sirviera a ella y a su hermano de residencia. El mismo día en que estuvo terminada la mansión, el señor Merode pidió la mano de Atalia.

—¡Ah! dijo Clik, cuando terminó esta relación la señorita Lorne. Creo que ahora tengo la hilación de tantas cosas inconexas. Naturalmente, cuando la villa se incendió, la señora condesa insistió en que la novia de su hermano debía ir a residir en su castillo, y naturalmente el barón debía acompañarla.

—Precisamente, respondió la señorita Elsa. El barón asintió a esto; y si no hubiera accedido a ello, su hija lo habría obligado a aceptar. De esta manera, los tres fuimos a residir allí. En la misma noche que siguió a nuestra llegada, sucedió una cosa realmente horrible. Cuando nos encontrábamos comiendo, la conversación recayó sobre las cosas sobrenaturales; sobre las casas y lugares que se veían visitados por visiones misteriosas; y entonces la señora condesa hizo una observación curiosa. Dijo, riendo, que al comprar el castillo había sabido que recibía también con el derecho de propiedad, un fantasma que poseían los antecesores propietarios de esta mansión. Añadió también que había sabido recientemente que había una antigua señorial leyenda que tenía relación con aquel mismo castillo; en fin, que desde hacía muchos siglos se había encontrado aquella morada bajo el hado maléfico, que debía ser temido por los miedosos, y que se llamaba El Monstruo Rojo. Era una criatura horrible y amenazadora. No parecía precisamente ni araña ni pulpo, sino una extraña mezcla de ambos, que aparecía por intervalos de varios días, a las altas horas de la noche.

Y tal como los gigantes de las fábulas de hadas, se llevaba a las doncellas y las devoraba.

—¿Quién será el autor de este cuento, señorita?, dijo el detective. Puedo decir que conozco el citado castillo y su historia; pero jamás oí esta leyenda.

—Igual cosa afirmó el barón aquella noche, burlándose de la leyenda; aunque se sabe que siente una antipatía natural hacia todos los seres de la creación que se arrastran por el suelo. Esa antipatía la heredó de su madre; y se sabe que echa a correr cuando ve hasta una diminuta araña en el jardín.

—¡Ah! ahora comprendo, dijo el detective; ya comprendo mejor; y sobre todo veo que en esto hay maquinaciones de hábiles proyectistas. Naturalmente sucedería que este espantable monstruo exista en realidad y es claro que se le apareció al barón de Carjorac.